Edición de 22 páginas
AGENCIAS EN EL EXTERIOR:
NUEVA YORK: 165, BROADWAY
OFICINA PRINCIPAL: AGUSTINAS 1269

LA NACION

Precio único en todo el país:
VEINTE CENTAVOS
SUSCRICIONES:
Por un año: $ 50.00 - Por seis meses: $ 26.00
Por tres meses: $ 14 - Por un año exterior: $ 110

AÑO VI
Santiago de Chile, Jueves 19 de Octubre de 1922
Núm. 2,105

REGALO DE AMANTE

ucho me has dado.

ucho me has dado, pero aún pido más.
No vengo a tí sólo por beber el ua, vengo por el manantial; no rque me lleven hasta la puerta amente, sino a la sala del Se; no sólo por la dádiva del mor, sino por el amante mismo.

me vas a dar tu corazón.

Si me vas a dar tu corazón, mi- que tus días estarán llenos de dados. Mi casa está en la en- cijada y tiene sus puertas de par en par, y mi pensamiento está ausente, porque yo canto.

¡Qué nunca me hagan responsable si tú me vas a dar tu corazón! Y tú, ¡perdóname si te juro ahora en melodías, si me ponga demasiado serio para guardar mi juramento cuando mi música se calle; porque la ley que rige en Mayo, es mejor quebrantarla en Diciembre!

No estés siempre pensándolo, si me vas a dar tu corazón. Cuando cantan tus ojos de amor y tu voz ondea de risa, yo responderé a tu preguntar locamente, y no con la roñosa exactitud de las acciones; y tú has de creerlo para siempre.

Ho venido a tí.

He venido a tí para que me toques con tu mano, antes de comenzar yo mi día.

¡Descansa un momento tus ojos en mis ojos; déjame que me lleve a mi trabajo la certeza de tu amistad, amiga mía!

¡Llena mi pensamiento de tu música, para que me dure en todo el desierto del ruido!

¡Que el Sol de tu amor bese las cimas de mis pensamientos y se atarde en el valle de mi vida, donde esté granando mi cosecha.

RABINDRANATH TAGORE.

COLIGÜES

y sus accesorios para destapar alcantarillas, han llegado a la

Casa Santiago Webb & Co.
ESTADO 156 - 170
Casilla 1767.— Teléfono Inglés 3176-3177

Exposición Industrial

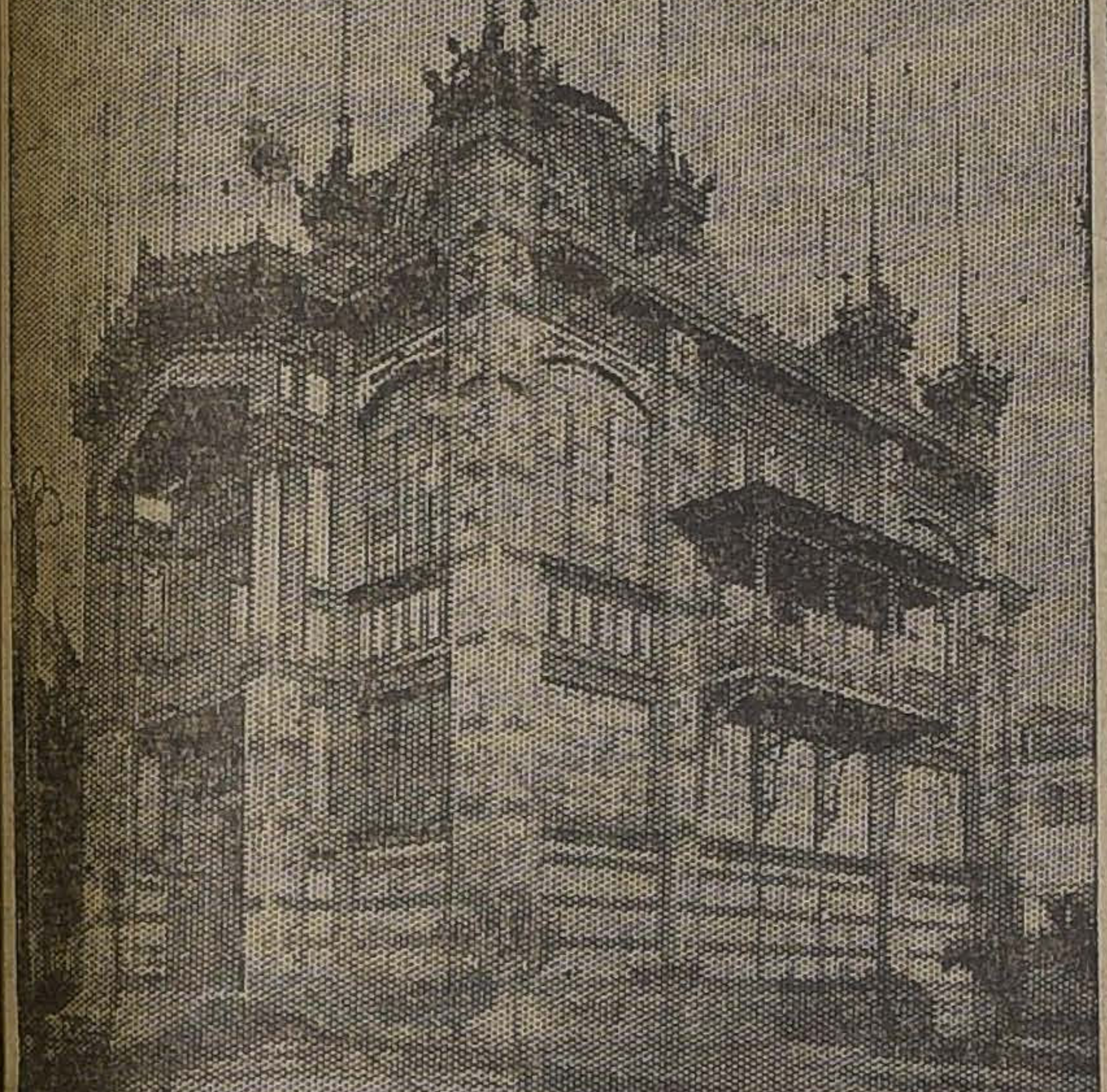

VALOR DE LA ENTRADA

De 9 a 12 M., $ 3; y de 2 a 8 P. M., $ 5

La entrada de los carruajes a la Quinta, es LIBRE

Esta tarde, de 5 a 8, habrá un Garden Party a beneficio del Centro Femenino de Estudio.

Las entradas de favor no sirven para esta fiesta.

Habrá música en los jardines de la explana por la Banda del Orfeón de Policía y la American Orquesta (Jazz Band) del maestro Letelier.

En la tarde se repartirá a los concurrentes jabones de la Compañía General de Perfumería, de Valparaíso, y otros obsequios de los exponentes.

La vida doméstica en 1930

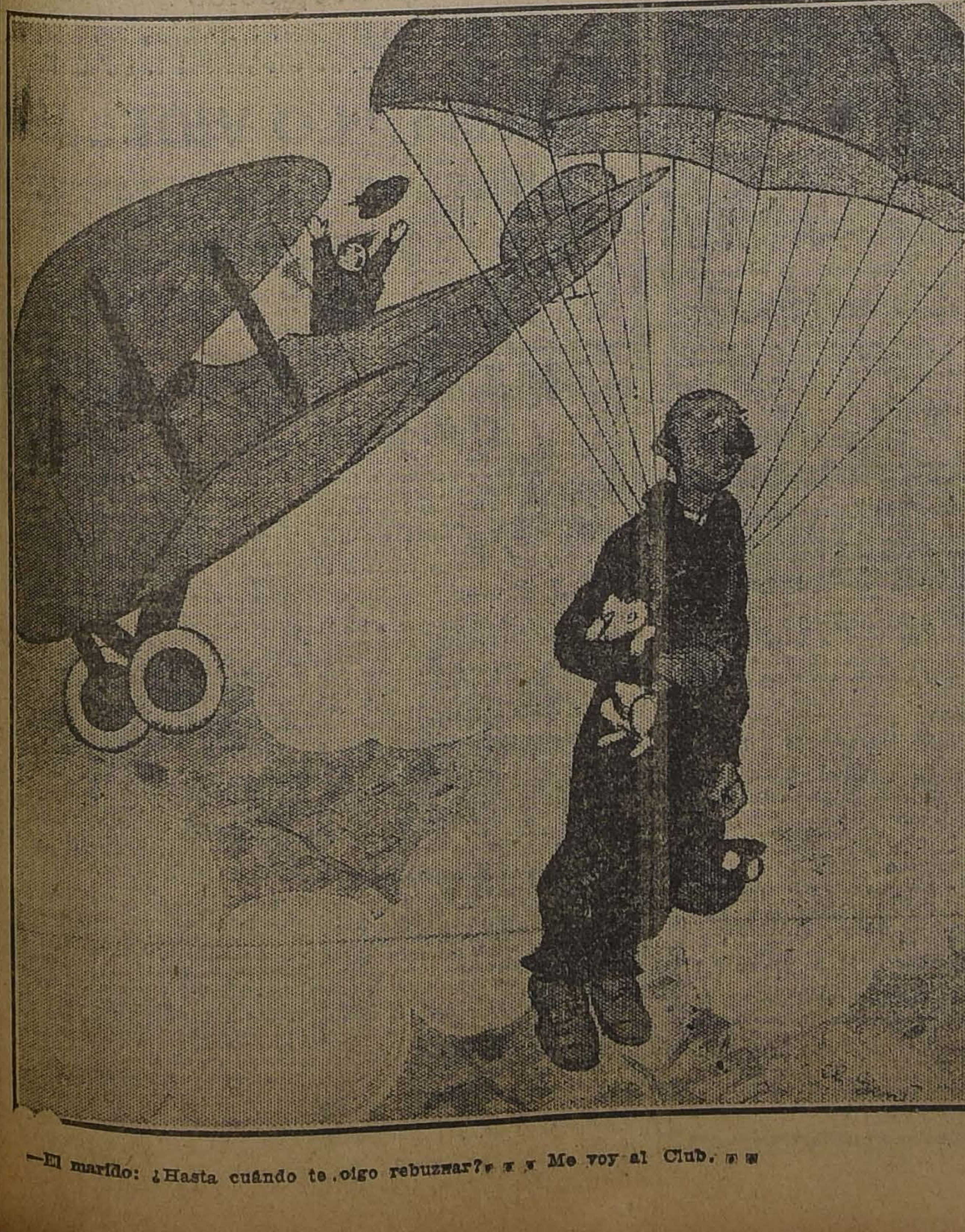

—El marido: ¿Hasta cuándo te oigo rebuznar? . . . Me voy al Club. . .

EN LA SELVA VIRGEN

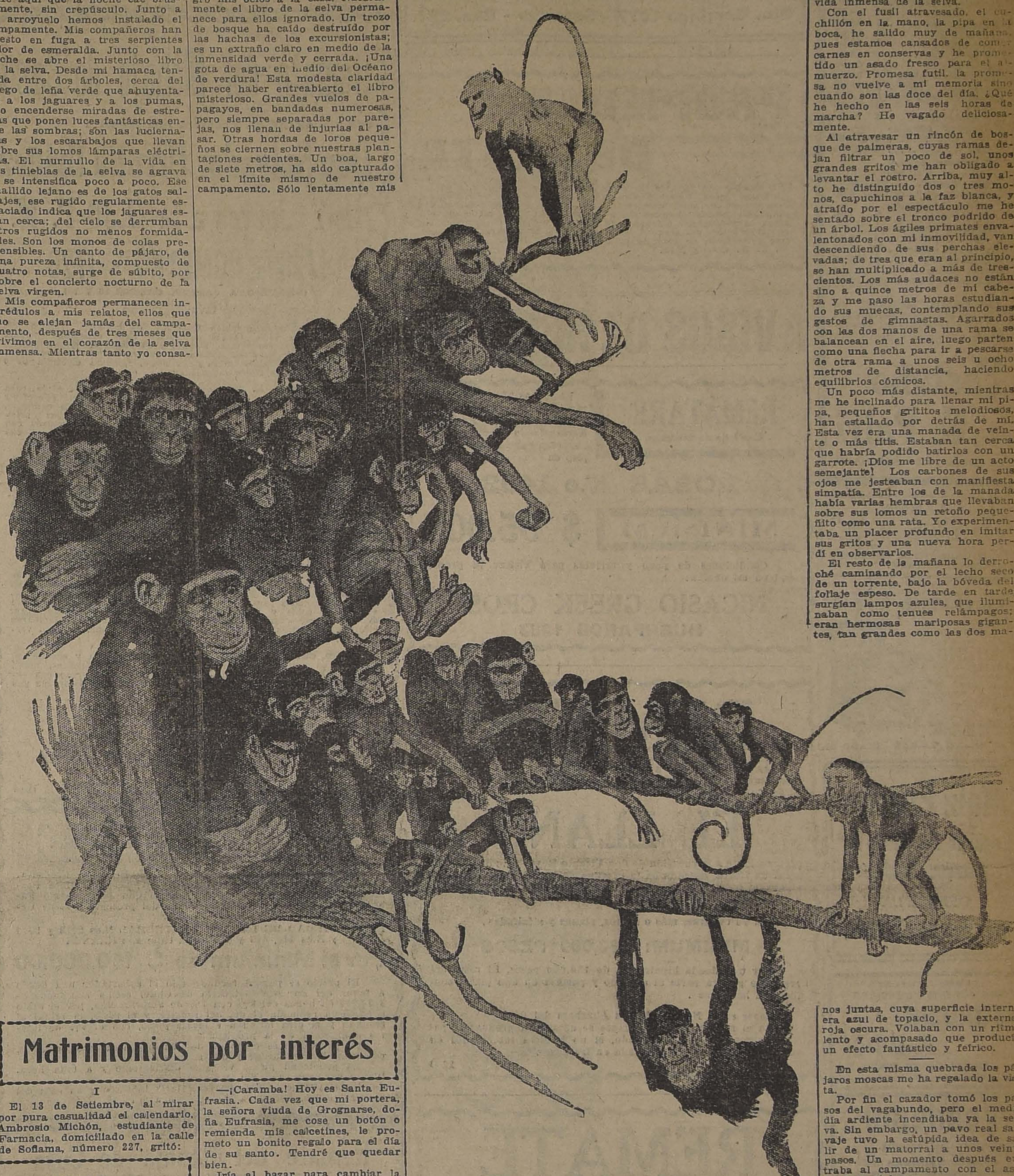

He aquí que la noche cae bruscamente, sin crepúsculo. Junto a un arroyuelo hemos instalado el campamento. Mis compañeros han puesto en fuga a tres serpientes color de esmeralda. Junto con la noche se abre el misterioso libro de la selva. Desde mi hamaca tendida entre dos árboles, cerca del fuego de leña verde que ahuyentará a los jaguares y a los pumas, veo encenderse miradas de estrellas que ponen luces fantásticas entre las sombras; son las luciernagas y los escarabajos que llevan sobre sus lomos lámparas eléctricas. El murmullo de la vida en las tinieblas de la selva se agrava y se intensifica poco a poco. Ese maullido lejano es de los gatos salvajes, ese rugido regularmente espaciado indica que los jaguares están cerca; del cielo se derrumban otros rugidos no menos formidables. Son los monos de colas prehensibles. Un canto de pájaro, de una pureza infinita, compuesto de cuatro notas, surge de súbito, por sobre el concierto nocturno de la selva virgen.

Mis compañeros permanecen incrédulos a mis relatos, ellos que no se alejan jamás del campamento, después de tres meses que vivimos en el corazón de la selva inmensa. Mientras tanto yo consagro mis ocios a la caza. Naturalmente el libro de la selva permanece para ellos ignorado. Un trozo de bosque ha caído destruído por las hachas de los excursionistas; es un extraño claro en medio de la inmensidad verde y cerrada. ¡Una gota de agua en medio del Océano de verdura! Esta modesta claridad parece haber entreabierto el libro misterioso. Grandes vuelos de papagayos, en bandadas numerosas, pero siempre separadas por parejas, nos llenan de injurias al pasar. Otras hordas de loros pequeños se ciernen sobre nuestras plantaciones recientes. Un boa, largo de siete metros, ha sido capturado en el límite mismo de nuestro campamento. Sólo lentamente mis compañeros van sorprendiendo la vida inmensa de la selva.

Con el fusil atravesado, el cuchillón en la mano, la pipa en la boca, he salido muy de mañana, pues estamos cansados de comer carnes en conservas y he prometido un asado fresco para el almuerzo. Promesa futil, la promesa no vuelve a mi memoria sino cuando son las doce del día. ¿Qué he hecho en las seis horas de marcha? He vagado deliciosamente.

Al atravesar un rincón de bosque de palmeras, cuyas ramas dejan filtrar un poco de sol, unos grandes gritos me han obligado a levantar el rostro. Arriba, muy alto he distinguido dos o tres monos, capuchinos a la faz blanca, y atraído por el espectáculo me he sentado sobre el tronco podrido de un árbol. Los ágiles primates envalentonados con mi inmovilidad, van descendiendo de sus perchas elevadas; de tres que eran al principio, se han multiplicado a más de trescientos. Los más audaces no están sino a quince metros de mi cabeza y me paso las horas estudiando sus muecas, contemplando sus gestos de gimnastas. Agarrados con las dos manos de una rama se balancean en el aire, luego parten como una flecha para ir a pescarse de otra rama a unos seis u ocho metros de distancia, haciendo equilibrios cómicos.

Un poco más distante, mientras me he inclinado para llenar mi pipa, pequeños grititos melodiosos, han estallado por detrás de mí. Esta vez era una manada de veinte o más titis. Estaban tan cerca que habría podido batirlos con un garrote. ¡Dios me libre de un acto semejante! Los carbones de sus ojos me jesteaban con manifiesta simpatía. Entre los de la manada había varias hembras que llevaban sobre sus lomos un retoño pequeñito como una rata. Yo experimentaba un placer profundo en imitar sus gritos y una nueva hora perdí en observarlos.

El resto de la mañana lo derroché caminando por el lecho seco de un torrente, bajo la bóveda del follaje espeso. De tarde en tarde surgían lampos azules, que iluminaban como tenues relámpagos; eran hermosas mariposas gigantes, tan grandes como las dos manos juntas, cuya superficie interna era azul de topacio, y la externa, roja oscura. Volaban con un ritmo lento y acompasado que producía un efecto fantástico y feérico.

En esta misma quebrada los pájaros moscas me ha regalado la vista.

Por fin el cazador tomó los pasos del vagabundo, pero el medio día ardiente incendiaba ya la selva. Sin embargo, un pavo real salvaje tuvo la estúpida idea de salir de un matorral a unos veinte pasos. Un momento después entraba al campamento con el asado bajo el brazo.

V. FORBIN.

Matrimonios por interés

I

El 13 de Setiembre, al mirar por pura casualidad el calendario, Ambrosio Michón, estudiante de Farmacia, domiciliado en la calle de Sofiama, número 227, gritó:

—¡Caramba! Hoy es Santa Eufrasia. Cada vez que mi portera, la señora viuda de Grognarse, doña Eufrasia, me cose un botón o remienda mis calcetines, le prometo un bonito regalo para el día de su santo. Tendré que quedar bien.

Iría al bazar para cambiar la suma de 4.75 contra una escoba mecánica o un plumero de gran lujo. Al abrir el armario para coger el sombrero, llamó su atención un cuadro que, junto con algunas chucherías que había heredado de su tío de Lille, yacía abandonado en un rincón.

—¡Diablo!—exclamó después de un rápido examen. No tengo necesidad de derrochar el dinero. Este trasto entusiasmará a la señora Eufrasia. Le ofreceré sin dudarlo ni un momento este caballero armado, que se llama pomposamente "Don Héctor, señor de Frousse".

Veinte minutos después, el señor de Frousse adornaba la habitación de la Grognarse, y Ambrosio Michón, satisfecho de haberse mostrado tan generoso a precio tan barato, se dirigió al café donde solía tomar el desayuno.

Mientras aguardaba una chuleta Bercy, Michón recorrió las columnas del "Journal". No tardó mucho en fijarse en el siguiente entrefilete:

"Causa viva sorpresa el hecho de que no se conozca una sola tela de Franz Gals datada en 1640. Según documentos recientemente hallados, se puede asegurar que el ilustre artista flamenco pasó casi todo el año 1640 en Lille, donde pintó varios retratos, y entre ellos uno ecuestre de Don Héctor, señor de Frousse. Don Camilo Lapata, el conocido coleccionista, al que revelamos este curioso detalle, nos afirma que pagaría con mucho gusto tres o cuatrocientos mil francos por la alegría de colocar a ese señor de Frousse en su galería".

II

Ambrosio Michón no cesó de lamentarse en todo aquel aciago 13 de Setiembre. "¡No se me muere la mano cuando hago tonterías! ¡Imbécil, más que imbécil, pedazo de atún!"... Y dedicó toda la noche a buscar la manera de entrar de nuevo en posesión de don Héctor, señor de Frousse.

¿Daría cien francos a la tía Grognarse a cambio de la devolución? Si no había leído "Le Journal", le llamaría seguramente la atención... ¿Robaría el cuadro sin más ni más?

Imposible. Aunque saliera sólo por un minuto, la señora Eufrasia echaba la llave.

Se dice que la noche es la mejor consejera; pero llegó la mañana del 14 sin que Michón hubiera dado con una acertada estratagema, y tal vez no hubiera dado con ella en su vida si aquel día, cuando descendió para ir a desayunarse, no hubiera dado con la portera, que estaba barriendo la escalera.

Al ver a la excelente dama, Ambrosio se dió una palmada en la frente:

—En verdad, evoca con mucha imperfección a la Venus Calipigia... Pero ¿por qué estas dudas? Cuatrocientos mil francos... cuatrocientos mil francos...

Volvió sobre sus pasos, se acercó a la señora Eufrasia, y con la mirada lánguida y fija y llevándose la mano al corazón, gimió:

—¡Cómo la amo, tía Grognarse; cómo la amo!

Y se precipitó a los pies de la portera, que creía ver visiones. Tendió hacia ella sus manos temblorosas, añadiendo:

—¡Sí: estoy loco, señora Eufrasia; es una locura la de este amor mío!... ¡Quiero contenerme; pero el amor puede más que la voluntad! ¡Perdóneme que abra las puertas a mi secreto!... Eufrasia..., mi Eufrasia..., mi encantadora Eufrasia... ¡Te adoro!

Sin dar tiempo a la portera, que se disponía a decir: "¿Por quién me ha tomado usted? ¡Soy una mujer decente!", exclamó:

—No, no me digas nada... Reflexiona antes de contestarme, adorada muñeca. ¡Si me rechazas soy capaz de hacer una barbaridad!

III

Tres semanas después, el 5 de Octubre, por la tarde, Ambrosio iba bajando poco a poco la mecha de la lámpara, sin que ni así pudiera imaginarse que era una linda rubita la que había tomado horas antes por mujer bajo el régimen de "comunidad de bienes".

Intentaba consolarse con sutiles razones: una portera no es una duquesa, ¿quién lo duda? Pero ¿no se ven todos los días dulces matrimonios de reyes con pastoras? Eufrasia no está en su primera juventud: no nos engañemos; pero cincuenta y dos años no son más que la primera vejez. ¿Y no están a la orden del día los matrimonios de pollitos con señoras requetemaduras por la sencilla razón de que son ricas y ellos pobres? Sobre todo, intentaba consolarse evitando posar su mirada en la de Eufrasia y dirigiéndola a don Héctor, señor de Frousse, pendido en la pared en frente de su cama.

Cuando Michón se despertó a la mañana siguiente, Eufrasia estaba ya levantada, y se precipitó sobre él.

—Buenos días, riquito de tu Eufrasita... ¿Durmió bien el pitusito de su pitusita?

Para desviar sus ojos de la entristecedora mirada de la Grognarse, los dirigió a la pared y buscó en vano a Héctor; en su lugar había un calendario.

Eufrasia le explicó el cambio:

—¿Buscas mi cuadro, tití? Figúrate que aquel buen hombre se parecía mucho a mi primer marido: Luciano. También iba siempre a caballo, porque era municipal. Tal vez te pareciera estúpido; pero, ¡qué quieres!, ha sido una delicadeza de mujer, y lo he regalado a la mercera Peraza.

IV

Seguramente, no es más desagradable para un estudiante de Farmacia el amor de una mercera de cuarenta y seis años que el de una portera de cincuenta y dos.

Perdió una hora en insultarse a sí mismo y a la sucia de la portera, y se dijo: "Después de todo, diste tu nombre a Eufrasia para obtener al don Héctor. ¿Por qué no darlo ahora a Ceferina Peraza?"

Un mes después, el 6 de Diciembre, el presidente del Tribunal daba sentencia de divorcio, y el 6 de Diciembre el teniente de alcalde del distrito quinto consagraba la unión de Ceferina y Ambrosio

Ceferina era soltera, y pensó su marido que no era probable que al despertar fuera a ofrecer el señor de Frousse a la tendera o a la carbonera. Sin embargo, por prudencia, antes de acostarse, se subió a una silla y descolgó a don Héctor, lo encerró y guardó la llave bajo la almohada.

—¿Por qué descolgaste este cuadro, muñeco mío?...

—Para amarte siempre No me preguntes. Algún día te explicaré.

A primera hora de la mañana, Ambrosio, con el cuadro bajo el brazo, llamaba a la puerta del señor Lapata. El célebre coleccionista, apenas miró el cuadro, se encolerizó:

—¡Ya comienzan ustedes a fastidiarme! Estudiante de Farmacia..., un tío en Lille..., una portera y una mercera. ¡Muy bonito! Pero no me la pegan ustedes. Hace usted el número cuarenta y siete de los que, desde que salió la maldita nota en "Le Journal", han pintado a ese mamarracho de Frousse, firmándolo Franz Galz, y han llamado a mi puerta. ¡Basta ya! ¡En fin! Como soy buena persona, les he dado a cada uno cincuenta francos, y usted no va a ser menos... Tómelos usted y guárdese el cuadro o llamo a los guardias...

MAX ET ALEX FISCHER

"Específico Boliviano Benguria"

Unico reconstituyente del cabello que devuelve a las Canas en corto tiempo el color natural; ataca la Caspa, evita la caída; cura la Calvicie, haciendo salir nuevo y abundante pelo al poco tiempo de usarlo.

Es una preparación vegetal limpia e inofensiva; y como regenerador del cabello es insuperable.

Ventas únicamente en MONEDA No. 875 (altos)

Dr. RAFAEL BENGURIA B. — CASILLA 2426. — SANTIAGO
Atiendo pedidos de provincias

DEFUNCION

Habiendo fallecido nuestra querida e inolvidable madre y hermana,

MARIA VIDELA DE PASSINI

Rogamos a sus amigos y a los nuestros se sirvan acompañar sus restos al Cementerio General, hoy 19 de Octubre, a las 10 A. M. El cortejo partirá de su casa de habitación, Santa Isabel N.o 35.

LA FAMILIA.

Baños Americanos	$ 100.00
Baños corrientes	$ 50.00
Baños guagua	$ 10.50
Baños asiento	$ 30.00
Baños de piés	$ 19 00
Baños tubos	$ 28.00
Baños lluvias	$ 4.00
Califonts leña	$ 70.00
Calentador carbón	$ 30.00
Calentador gas	$ 120.00
Calentadores acetileno	$ 170.00
Lavaplatos desde	$ 20.00
Excusados completos	$ 110.00
Tazas W. C.	$ 45.00
Generadores de acetileno, de 5 a 100 luces, desde	$ 25.00
Lámparas carburo	$ 4.50
Jardineras cementerio	$ 3.50
Basureros reforzados	$ 8.50
Regaderas, desde	$ 3.50
Refrigeradores	$ 75.00
Mesas cocina	$ 25.00
Fondos racioneros	$ 14.60

ARTICULOS MENAJE, en general ofrecen a precios bajos, los fabricantes. Despachamos pedidos a provincias.

Fortuño & Patrí

BANDERA 618.—SANTIAGO

ALAMBRE

vendo constante N.o 12 y N.o 14, por grandes y pequeñas partidas, de distintas dimensiones. Precio muy conveniente.

SAN PABLO 4235. TELEFONO INGLES 29, YUNGAY.

FABRICA DE MUEBLES DE MIMBRE

Amoblados desde 60 pesos.

Gran surtido por mayor y menor.

Gran novedad en los últimos estilos.

Se hace toda clase de muebles concernientes al ramo.

Comedores y dormitorios ingleses.

JOSE BRAVO V.—SAN DIEGO 29.

Maíz Eureka

Legítimo importado de Estados Unidos

OFRECE LA

Soc. Silos Brooks Ltda.

RECONSTITUYENTE DEL SISTEMA NERVIOSO

NEUROSINE PRUNIER

NEURASTENIA, CANSANCIO, DEBILIDAD

8, Rue de la Tacherie, Paris, y Farmacias

Vendedor

para cigarrillos, necesita.

Fábrica: BANDERA 832

Señorita

con conocimientos de música. Secc. Victrolas, precisa.

GRIMM & KERN

Ahumada 99.—Moneda 990

HIELO-HIELO

POTABLE

Ofrece sin competencia el Frigorífico SAN PABLO, calle Mapocho N.o 1527, entre Manuel Rodríguez y San Martín.

ORDENES:

FRATELLI CASTAGNETO

ALAMEDA ESQ. SAN MARTIN

Propiedad para edificar

$ 55 metro cuadrado con edificio, ndo en calle Sotomayor y Liberd, entre Catedral y Santo Domin, grandes facilidades de pago, tiedeuda al Garantizador, resto fá pago.

Tratar con su dueño:

Santa Rosa 1177

O-19

---

asas par scuelas

Pídense propuestas públicas para dotar de local a la Escuela N.o 73 de este departamento por la renta anual de $ 2,640 y dentro del siguiente radio:

Pedro de Valdivia, ambas aceras, por el Sur calle Cortés y por el Norte calle Limited.

Las propuestas se abrirán el 20 del actual, a las 15 horas, en la Sección Locales de la Dirección General de Educación Primaria, en donde se darán los datos que se soliciten.

El Director General de Educación Primaria.

20-O

BAÑOS forma Americana

CALENTADORES a leña y a gas.

REFRIGERADORES

LAVAPLATOS y Botaguas.
LAMPARAS a carburo para minas.
INSTALACIONES de acetileno.
GASOMETROS y Carburo.

CASA ANDRES DUBOIS

Sto. Domingo 1077 - Santiago - Cas. 291

PROPIEDAD DE RENTA

VENDO sin agentes, hermosa propiedad en la Alameda de las Delicias, cerca Estación Central. Produce **$ 55,000.00** anuales, susceptibles de aumentar fácilmente. Precio, **$ 550,000.00**, con facilidades. Deuda hipotecaria a largo plazo. Si se desea se entrega arrendada por cinco o más años, en **$ 50,000.00** anuales, sin contribuciones de ninguna especie para el propietario o sea con una producción de más de un 9 o|o anual libre. Dirigirse a P. Z. A. Casilla 2579.

O-20

AVISOS DE REMATES

REMATARE

Con baja de Mínimum

El Jueves 26, a las 3 de la tarde, en mi oficina y ante el notario don Fernando Errázuriz. la extensa y buena casa-habitación de un piso en

ROSAS N.o 1432

MINIMUM $ 95.000

Condiciones de pago y tarjetas para visitar la propiedad en mi oficina:

NICASIO GREEK CROSS

HUERFANOS 1283

REMATE

Ante el árbitro don Ricardo Reyes Solar y en su estudio, Agustinas 2118, se rematará el 24 de Octubre, a las 3½ P. M., el fundo

EL LLANO

perteneciente a la sucesión de don Vicente Reyes y de doña Luisa Solar de Reyes, ubicado en la comuna de Maipú de ese departamento, al lado de la estación del mismo nombre, a diez minutos de Santiago.

Son 96 cuadras, más o menos, planas y alfalfadas.

MINIMUM: 360,000 PESOS

Hay una deuda hipotecaria de 150,000 pesos. El resto del precio se pagará parte al contado y parte a un año plazo, conforme a las bases.

Bases en la Notaría de don Abraham del Río.

En el mismo acto del remate se admitirán propuestas para el arrendamiento del fundo, si no hubiera interesados en comprarlo, en la forma indicada en las bases.

22-O

REMATE

Por cuenta del Seguro

DE LAS EXISTENCIAS, INSTALACIONES Y MAQUINARIAS SALVADAS DEL INCENDIO DE LA FABRICA DE IMPERMEABLES Y ROPA HECHA DEL SEÑOR PEDRO SEGALL

BANDERA 54

El Jueves 19 del pte. de 10 a 12

Y DE 2 ADELANTE

— HAY: —

Gran cantidad de casimires ingleses y nacionales en variedad de colores, Géneros de lana para trajes, Moesquines, Percalas, Brines, Sargas de lana, Gabardinas, Géneros de algodón, Satines, Pieles, Gabardina impermeable, Linón blanco y negro, Trajes para chauffeur, Capas para viajes, Camisas, Gorras, Jockeys, Sombreros para playa, Paletoes de alpaca, Botones, Abrigos para caballeros, Capas para chauffeur, etc., etc.

UN SURTIDO DE TRAJES SASTRE, BATAS Y ABRIGOS PARA SEÑORAS

Modelos importados de una de las mejores casas de París.

MAQUINARIAS. — 20 máquinas Singer de pie, 10 máquinas de cadeneta para sombreros y gorras, Una máquina hidráulica para planchar sombreros, 10 hormas de aluminium, Máquina completa eléctrica para cortar paños, Instalación completa de gas para sastrería, etc.

INSTALACIONES. —Estantería de raulí con escuadras de fierro, Muebles caja, Instalación niquelada para vidriera, Espejo de 3 cuerpos para sala de prueba, etc., etc.

PAGO AL CONTADO

Victor Araya L.

MARTILLERO DE HACIENDA.

O-19

REMATE

Por acuerdo de los interesados en la partición de bienes de doña Octavia Molina de Silva y de don Octavio Silva Molina, se rematará en Santiago, el 9 de Noviembre próximo, ante el juez árbitro don Alejandro Valdés Riesco, en su estudio: Moneda N.o 665, a las 4 P. M. **LA CHACRA VENECIA.**—Esta propiedad situada a pocas cuadras de la ciudad de Talca ha sido tasada por el ingeniero don Santiago Cruz Guzmán, en $ 91,431.45 y saldrá a remate por el mínimum de **$ 55,000** que se pagarán con $ 43,000 al contado y el resto a un año plazo.

Las bases y antecedentes pueden consultarse en la oficina del actuario don Manuel Gaete Fagalde, en el estudio del juez árbitro de 3 a 6 P. M., y en Talca en la oficina del Notario don Mamerto Espina.

Las personas que deseen visitar esta propiedad deben escribir al juez partidor.

REMATE VOLUNTARIO

El día 20 de Octubre, a las 3 P. M., se rematará en el estudio del abogado don Alfredo Barros Errázuriz, calle **Moneda N.o 1054**, la casa y sitio de esta ciudad

CALLE BUENOS AIRES N.o 458

Perteneciente a la sucesión de doña Petronila Villalón, por el bajo mínimum de **$ 50,000.** Pagaderos mitad al contado y mitad a seis meses plazo, con el 8 por ciento de interés.

O.-9

Remate del Menaje de Casa

POR ORDEN DE LA SUCESION DEL CORONEL

Don Salvador Urrutia Ibáñez

HOY Jueves a la 1.30 P. M.

1726 - DOMEYKO - 1726

(PROXIMO A CASTRO, CARROS 18 Y 19)

HAY:

SALON.—Lindos muebles Luis XV, de fantasía, importados, de nogal, lápiz, seda rosada, cortinajes, **rico autopiano "Stech Aeolian"** en perfecto estado, amario y 70 piezas escogidas, preciosa estatua mármol, mesa dorada de centro, espejo marco dorado, cuadros al óleo, alfombra de 1 pieza, lámpara eléctrica de 6 luces, reloj bronce sobre mesa Luis XV, etc.

ESCRITORIO. — Escritorio ministro y estantes altos para libros, 1|2 amoblado estilo inglés tapiz cuero, máquina escribir "Hammond", espléndido reloj "Ausonia" caja roble de campana, archivador, sillones tornillo, lámparas eléctricas, anteojos prismáticos, estuche dibujo, buena escopeta 2 cañones, cuadros con relieve de plaqué, algunas alhajas, reloj-pulsera "Longines", oro 18 k., adornos, alfombra, algunos libros, etc., etc.

COMEDOR.—Hermoso juego modelo americano compuesto de aparador bajo y 2 trinches con marquetería de rosa vitreaux, mármol jaspe y lunes biseladas, espléndida vitrina cristales curvos, mesa correderas, 12 sillas tapiz cuero, ricas cuchillerías plaqué inglés y Reed y Barton, espléndido reloj "Ausonia", caja roble de campana, mantel y servilletas granité de hilo deshilados, **bandejas de plata,** servicio té, bandejas, alcuzas, jarros y preciosa jardinera de rico plaqué, cristalería fina, servicio porcelana Limoges, cuadros al óleo, útiles, licores finos, lámpara eléctrica de 7 luces, etc., etc.

CUATRO DORMITORIOS.—Un regio juego modelo maple, compuesto de ropero de 3 cuerpos, cómoda toilette, peinador y 2 veladores caoba y marquetería loza aplicaciones bronce, mármoles rosados y lunas biseladas, lindos catres bronce, americanos, 1|2 amoblado tapiz seda, cortinajes persas, servicio plaqué para lavatorios, salida seda para teatro, dos juegos completos con ropero de 1 cuerpo en roble y lingue, diversos mármoles, lunas biseladas; catres bronce, guarda-ropas lingue, alfombras varias, lámparas eléctricas, cuadros, máquina Singer de pie y mano, quitasol verde de seda, etc., etc.

BAÑO, COCINA Y OTROS.—Cocina a gas, bruja y económica, bicicleta en perfecto estado baño fierro enlozado, califont, bidet, W. C. silencioso, lavatorio desagüe, paragüero de asiento con espejo, 1|2 amoblado nogal y uno para hall, radiador, lámparas gas y muchas otras especies.

A la vista desde hoy, de 2 a 6 P. M.

Se arrienda la casa.

Luis Gayan Solar

323 SAN FRANCISCO 323

O-20

REMATE

Por acuerdo de los herederos de doña Filomena Fredes v. de Moreno, ante el compromisario don Guillermo Munita Portales, en la oficina del actuario, Notario don José Vicente Fabres, Galería Alessandri N.o 19, el 25 del presente mes de Octubre, a las 3 P. M., se rematará

LA PROPIEDAD DE LA CALLE CATEDRAL N.os 2916 y 2924 y N.os 444, 446 y 448 de la calle ESPERANZA

Por el Mínimum de $ 160.000.00

El precio se pagará reconociendo el subastador una deuda a favor del Banco Hipotecario de Chile, recién acordada, de $ 70,000 en bonos del 8% con 1% de amortización, por el saldo a que está reducida el día del remate, y el resto, la mitad al contado y la otra mitad a 6 meses plazo, con el 8% de interés e hipoteca de la propiedad.

La propiedad se compone de una espaciosa casa en bajos, con gran hall y garage y dos casas en altos.

La propiedad puede visitarse diariamente y a toda hora. Llaves en Esperanza N.o 448.

Bases y antecedentes en la Notaría indicada y en casa del compromisario, Bellavista N.o 1, de 5 a 6 P. M.

Remate del Menaje de Casa

DE LA FAMILIA CORREA DUQUE

EL VIERNES 20 A LAS 2 P. M.

1548-ARTURO PRAT-1548

— HAY: —

SALON.—Rico piano vertical "Alberti"; alfombra, pantalla eléctrica, amoblado terciopelo Génova, de: 1 sofá, 2 sillones y 4 sillas, mesa centro con mármol, 1 biombo pintado. **Consola dorada y espejo Luis XVI, luna cortada.** Cuadros al óleo, grabados, pedestales, cojines bordados, un choapino, dos sillas centro con nácar. Cortinas de punto y yuto, una guitarra, etc.

ESCRITORIO.— Alfombra persa, escritorio ministro antiguo, 1 estante para libros, 1 sofá, 2 sillones y 6 sillas [illegible] lana, cuadros, grabados, 2 tinteros y algunos libros.

COMEDOR.— Linoleum de 1 pieza, pantalla eléctrica, **amoblado estilo inglés, compuesto de:** 1 aparador y trinche con mármoles rosados y espejos lunas cortadas, 1 vitrina, 1 mesa de correderas y 12 sillas Teak. Cuadros al óleo, carpeta paño, manteles y servilletas, **servicios de porcelana** y de cristales, cuchillería, **1 servicio para pescado de 5 piezas,** loza suelta, platos de colgar, 1 biombo, servicio de te, pieza de centro, bandejas, alcuzas, canastillos y gran ponchera de plaqué, etc.

DORMITORIOS.— Alfombras de 1 pieza, **un amoblado de nogal tallado,** con: 2 veladores, 1 cómoda, 1 peinador con mármol plomo y 1 ropero con espejo luna cortada, catre de bronce y fierro con bronce, peinadores y veladores sueltos, servicios de lavatorio, colchones, ropa de cama, diván cretona, etc.

VARIOS.— Cocina inglesa a carbón y útiles, brasero bronce, bambúes y otras plantas, **rica tina de baño fierro enlozado,** calentador a carbón, un gallinero alambrado, 11 gallinas y 1 gallo, 4 canarios, etc.

A la vista hoy de 2 a 6.

ENRIQUE MANDIOLA E., Martillero de Hacienda

REMATE DE FUNDO

Por acuerdo de los herederos de doña Octavia Molina de Silva y de don Octavio Silva Molina, se rematará el 16 de Noviembre próximo, a las cuatro de la tarde, en el estudio del Juez Partidor don Alejandro Valdés Riesco, calle de Moneda 665, el fundo

MONTE BAEZA

situado al Oriente de la ciudad de Talca e inmediato a la última calle de la población.

Este fundo que tiene una una extensión de 550 hectáreas y fracción ha sido tasado por el ingeniero don Santiago Cruz en $ 1.182,294.

Saldrá a remate por el

MINIMUM DE $ 825,000

Reconoce una deuda de $ 370,000 a la Caja de C. Hipotecario. El precio se pagará reconociendo y haciendo suya el subastador dicha deuda; con $ 250,000 al contado y el resto por mitades a seis meses y un año.

El fundo será entregado al comprador el 31 de Marzo del próximo año.

Para visitar el fundo, dirigirse en Santiago al Juez Partidor y en Talca a don Osvaldo Rodríguez Gana, fundo Monte Baeza o a su Administrador.

Bases y antecedentes en el estudio de don Alejandro Valdés Riesco, de 3 a 6 1|2 P. M., en la Notaría de don Manuel Gaete Fagalde y en Talca, en la Notaría de don Mamerto Espina.

Remate de Menaje de C

Y AUTOMOVIL DE TURISMO 5 ASIEN
de don Florencio Gacitúa Cienfuegos, p
ausentarse del país

HOY Jueves a la 1.30 en

San Antonio 41

— HAY: —

SALON.— Autopiano "Howard", flamante, amoblado L
tapiz brocato de seda con cortinillas y junco, vitrina y m
da del mismo estilo, mesa ovalada y dos pedestales con m
Luis XVI; jarrones, figuras terracotta, biscuit, lámparas d
5 luces, linda alfombra rosada Luis XVI, cortinas, cuadros
floreros altos de cristal, etc.

SALA.— Amoblado Luis XV tallado tapiz seda, sofá y
y mesa Luis XVI, vitrina idem, cojines de seda, mesita
de caoba, lámpara colonial de fierro forjado, cuadro antiguo
lámpara, alfombra, cuadros, cortinas, etc.

ESCRITORIO.— Amoblado tallado tapiz cuero, escr
cortina, mesita roble americano, estante giratorio, tintero
y de roble, estatuas bronce y ónix, servicio de plata para
lámparas, alfombra, cuadros, cortinas, libros, reloj Wa
plata.

COMEDOR.— Amoblado americano de aparador, trinch
trina, con mármoles rosados y lunas cortadas, mesa roble
no de correderas, de la Casa "Maple"; sillas tapiz cuero,
felpa, servicio de mesa porcelana inglesa cristalería, gran
de plaqué Reed y Barton, 8 piezas; otro idem, compotera
Bacoarat, fruteras plaqué y cristal, gobelinos, reloj mural,
ros cristal, cuchillería, **pocillos "Limoges"** y otros, alcuz
ras finas, etc.

DORMITORIOS.— Amoblado gris perla 3 cuerpos, 14
dos cuerpos con marquetería bronce y cubiertas cristal,
tres de bronce, colchones de lana y de crin, servicios lavatorio
selongue de seda, catres de bronce y al laqué; guardarropa
jacarandá y nogal; peinador caoba, alfombras, etc.

HALL Y VARIOS.— Alfombra escala, paragüero, sillas
les tapiz cuero repujado, tina enlozada, lavatorio desagüe,
sillones cuero, cocina económica importada, batería, etc.

A la vista hoy desde las .9

E. ROBUSTIANO VERA

ORDENES PARA REMATES: **Oficina: Compañía 1**
Casilla 3878.

Remate de los Muebl

SALVADOS DEL INCENDIO DE LA
PENSION BEHREND

1108 - ALAMEDA - 11

Esquina de San Diego

— Por cuenta de quien corresponda —

El Viernes 20 del pte. de 10 a

Y DE 2 ADELANTE

— HAY: —

20 amoblados de dormitorio, varios estilos, con ropero,
cómoda y velador. 50 catres de bronce, fierro con bronce,
y marquesas. Colchones de lana, gran cantidad de ropa de
Frazadas, colchas, sobrecamas, sábanas, fundas para alm
almohadones, 10 lavatorios de desagüe con llaves niqueladas,
vicios de lavatorio de loza y fierro enlozado. Gran cantidad
bles de asientos tapizados. Mesas de centro. Mesas de com
llas, servicios de mesa, loza suelta, cristalería, cuchillería,
mantelería, servilletas, vasos y copas de cristal. Utiles de
Estantería, mostrador. Gran cantidad de muebles sueltos. Gua
pas, cómodas, peinadores, veladores, mesas escritorio, Amob
mimbre. Paragüero, mueble para hall etc., etc.

2 tinas de baño de fierro enlozado, Cuadros al óleo, Gra
etc., etc.

Pago al contado.

VICTOR ARAYA L

Martillero de Hacienda

REMATE

Por acuerdo de los herederos de don Gabriel Letelier
doña Ester Elgart de Letelier, saldrán a remate el 8 de No
bre próximo, a las cuatro de la tarde, en el estudio de don
do Opazo L., Moneda 920, las siguientes propiedades:

La casa de la calle **EJERCITO LIBERTADOR N.o 68** que
pa una extensión de 1,705 metros cuadrados por el mínimu

$ 300,000.00

que se pagarán la mitad al contado y el resto a seis meses,
conociéndose una deuda primitiva de $ 140,000 a favor de la
Hipotecaria por el valor a que esté reducida el día del rem
y la

Chacra "LO VIDELA"

ubicada en Santiago, a cuatro cuadras de la línea urbana Lo
grete, con 7 regadores del Canal de Maipo y 115.28 hectáreas
mínimum de

$ 550,000.00

que se pagarán una tercera parte al contado y las dos restan
seis y un año plazo, reconociéndose una deuda primitiva de
mil pesos a favor de la Caja Hipotecaria.

Remate de Prendas de Plazo Vencida

Hoy Jueves 19 de Octubre, a las 9 y media de la mañana, el martillero señor Eyzaguirre, rematará en la **Casa de Préstamos "LA ESTRELLA NEGRA", calle San Pablo N.o 916,** las prendas no rescatadas y comprendidas entre los números 53,553 a 54 mil 800.

Hoy Jueves 19 de Octubre, a las 11 de la mañana, el martillero señor Aldunate rematará en la **Casa de Préstamos "LA SULTANA", calle San Diego N.o 3080,** las prendas no rescatadas y comprendidas entre los números 72,549 a 75,432.

Hoy Jueves 19 de Octubre, a las 2 de la tarde, el martillero señor Mandiola, rematará en la **Casa de Préstamos "EL GLOBITO", Avenida Matta N.o 1042,** las prendas no rescatadas y comprendidas entre los números 60,640 a 63,613 y 95,565 a 57,849 prendas rezagadas.

Hoy Jueves 19 de Octubre, a las 4 de la tarde, el martillero señor Echeverría rematará en la **Casa de Préstamos "EL TIGRE", calle San Diego N.o 1886,** las prendas no rescatadas y comprendidas entre los números 44 mil 215 a 47,361.

Hay: maletas y maletines de cuero, manteles y servilletas, estatuas de bronce, relojes y cadenas de oro y plata, carteras de plata, cuadros al óleo, gran surtido en alhajas con brillantes, diamantes y perlas, servicio de mesa de plaqué, loza, carpetas, máquinas de coser y de afeitar, muebles de comedor y dormitorio, ropa y calzado en gran cantidad, máquinas de escribir, y muchas otras especies.

El Viernes 20 de Octubre,
9.30 A. M., el martillero Sr.
zaguirre, rematará en la Ca
Préstamos "EL GALLO", Av
cias 3327, las prendas no re
y comprendidas entre los
47,571 a 50,759 y 50,233|239

El Viernes 20 de Octubre,
11 A. M., el martillero Sr.
te, rematará en la **Casa de P**
mos "LA RECOLETA", call
dignac N.o 573, las prendas
catadas y comprendidas e
números 40,990 a 46,124 y
31,169.

El Viernes 20 de Octubre,
2 P. M., el martillero Sr. Ech
rematará en la **Casa de P**
"LA REPUBLICA", Av.
dencia N.o 762, las prendas
catadas y comprendidas en
números 31,007 a 36,498.

El Viernes 20 de Octubre,
P. M., el martillero Sr.
rematará en la **Casa de P**
"LA SANTA JUANA", call
Borja N.o 171, las prendas
tadas y comprendidas entre
meros 80,201 a 84,259.

Hay: gran cantidad en ropa
zado para hombres, señoras y
sillas de montar y de Viena,
los de rebozo, mantas, ret
géneros y cortes de casim
quinas de coser, manteles
lletas, relojes y cadenas de
quinas y herramientas para
tas, muebles de comedor y
rio, carpetas de felpa, cor
muchas otras especies.

Las prendas estarán a la
desde dos horas, antes del

PAGO AL CONTADO.

EL INSPE

LA NACION
Santiago, Octubre 19 de 1922

EL PAIS TIENE QUE MEDITAR

Se puede en los grandes asuntos de interés público, opinar por ión y proceder por sugestión. e es el efecto del primer momento, pero pasada esa impresión mentánea la reflexión se abre o y la lógica recobra sus fueros.

Es precisamente lo que está rriendo lentamente en el criterio público con el Protocolo de shington. El país siempre generoso y abierto a todos los anos y a todas las expansiones americanismo y de la solidaridad continental, está volviendo o a paso a la luz de las realidades.

La forma urgente y presionan en que el Gobierno trata de llevar la discusión de este asunto la Cámara de Diputados. La gencia oficial de mantener en reto a todo trance tanto esta cusión como sus antecedentes. do esto hace pensar.

Y entonces el pensamiento lle a la convicción de que estos cedimientos no resultan los s apropiados para el maduro udio de un asunto de esta gravedad, tan trascendental, tan so ne para los destinos de la República.

En estas materias no hay ni ede haber espíritu de obstruc n en las Cámaras. Pero de ahí pretender que se prescinda del udio y del informe de la Co sión de Relaciones Exteriores a dar a la discusión un carácter cerrado, premioso e intransi nte, hay una distancia inmensa. Sin embargo, todo esto se ha cho en la Cámara de Diputados. Sin embargo, no se ha presen do en los últimos treinta años nuestra vida pública un asun más grave, más complejo, más fundamente controvertido. Es tratado internacional de índole delicadísima, que ha sido ma ria de tremendas objeciones en Senado.

Y la mayoría de la Cámara de putados se manifiesta entonces suelta a privar a sus colegas l derecho de examen, del derecho de analizar las responsabilidades que le incumben en la resolución de este problema. Esa yoría llega a darse por convencida en tal forma, que nie la necesidad del trámite de misión, reglamentariamente exigido para los asuntos más baladíes de su despacho diario.

Por muy adicto que sea un ciudadano a la política del Gobier , por muy vehementes que sean s aspiraciones de fraternidad ntinental, tiene forzosamente e pensar que una causa tan ande y tan justa, no necesita ra triunfar en el Parlamento, la presión, de la festinación y l secreto.

Las obstrucciones parlamentarias se combaten con la verdad, la sticia se abre camino en el debate público de sus antecedentes. La precipitación y el secreto pertenecen a la edad de los anatemas y de los tormentos. De ellas unca han esperado nada bueno s pueblos de la historia.

Las grandes democracias modernas abominan de estos métodos. Y no hay obstrucción a una y justa que pueda perdurar bajo fiscalización continua de la opinión pública, ni resistir al examen que el país hace de los grandes debates parlamentarios.

El Gobierno y sus partidarios proceden dentro de una apreciación propia del problema, inspira en un patriotismo que nadie ndría el derecho de negar. ¿Por é, entonces, se empecinan en straer este asunto al conocimiento de todos los chilenos? ¿Por é se hace resucitar en Chile las siones secretas que los parlamentos europeos repugnaron casi siempre, aun en plena guerra mundial?

Es preciso convenir en que esto suena bien en un país tan celoso de las tradiciones de libertad y respeto a la opinión pública, mo es el nuestro.

En estas condiciones, ¿qué otra sa podían hacer ocho miembros la Comisión de Relaciones de Cámara, ocho diputados especializados en estas cuestiones en e es preciso refaccionar al día conocimiento de materias tan fíciles, sino presentar sus renuncias? ¿Para qué servirían al is su versación y su ilustración, patriotismo y su talento, si sólo se les tuviera en esa Comisión ra estudiar los proyectos de mínima importancia?

La opinión pública tiene forzosamente que apreciar con mucha lma las anomalías que se están anotando y descubriendo a da instante en la marcha de esta ran cuestión.

¿Qué significa la renuncia de s Ministros del Interior y de elaciones Exteriores, eminentes rvidores públicos rodeados de consideración y del apoyo de dos los partidos, que se ven bligados a alejarse del Gobierno virtud de una crisis ministerial provocada por razones que un están en la oscuridad, precisamente cuando trataban de armonizar las opiniones del Parlamento y de contemplar los altos sagrados intereses de Chile en solución de este asunto internacional?

Se forma en seguida un Ministerio, no para atender al Gobierno del país ni para calmar siquiera en parte la honda crisis que lo agobia, sino en consideración a n fin determinado, para servir n solo objetivo. El de imponer l Congreso un criterio personal. n una materia que afecta la soberanía nacional y la integridad el Estado.

Y ese Ministerio se forma a aíz de haberse manifestado una pinión contraria a su programa n una de las ramas del Congreso.

Lo cual equivale prácticamente formar un Ministerio contra el enado, como medio de destruir n acuerdo reservado de esa Cámara.

¿El sistema constitucional, el égimen parlamentario, las buenas prácticas del Gobierno, las radiciones civiles más sagradas e la República, todo eso podría desaparecer en un momento ante el interés de imponer al país la solución propiciada por el Gobierno en el Problema de Tacna y Arica?

No importa, según parece, que una mitad del Senado estime que esto es malo y lo combata, que la casi totalidad de la otra mitad también esté de acuerdo en que es malo, pero desee aceptarlo por temor de ir a peores situaciones. No importa que no se levanten voces para defender esta política en el debate que acaba de desarrollarse. Ni menos que la resultante de todas las opiniones así divididas sea reprobatoria de las actuaciones del Gobierno.

Todo esto se deja de mano, contra todo esto se reacciona por medio de la organización de un Ministerio en que se busca como representantes ante el Parlamento a los propios plenipotenciarios, autores de la negociación que se va a juzgar.

Pero los apasionamientos tendrán que pasar algún día. La opinión pública llegará forzosamente a imponerse de lo que hoy se le ocultaba. Y los acontecimientos seguirán su curso.

Entonces, el día en que la serenidad vuelva a los espíritus, habrá unanimidad para reconocer que todo esto es inútil y es efímero, que ello marca un retroceso, que en el fondo de todo no hay sino una manifestación más de una política personalista que está disolviendo al país.

Vale más dominar un poco esta clase de ímpetus y de absorciones. El interés público está en que la Cámara de Diputados estudie tranquila y conscientemente el grave paso entregado a su deliberación. No se trata de una ley administrativa ni de un proyecto de gastos públicos ni de una reforma de oficinas.

Se trata de realizar los grandes ideales de la nación chilena, de resguardar el prestigio y la soberanía de la República, de evitar una posible desmembración del territorio.

JOUTARD
ES EL MEJOR
CIGARRILLO

LABORATORIO CLINICO
— DEL —
Dr. Leonidas Corona T.
SANTIAGO
Delicias 868. — Teléfono 2483
Reacción Wassermann. Sección de Química. Sección de bacteriología.
AUTOVACUNAS

VENDEN
Espléndido FUNDO de riego y rulo, en departamento de Talca.
Luis Larrain Bulnes
Y
M. Tomás Tocornal
AGUSTINAS 1042

Buenos Fundos
Entregables en Mayo de 1923, y haciendo contrato inmediatamente
TENGO ORDEN DE TOMAR EN ARRIENDO
Dos ubicados de Chimbarongo a Santiago y ramales, regados, y si es posible con rulo.
CANON DE 20 A 60 MIL PESOS ANUALES
Uno ubicado en Rancagua a Valparaíso, regado, y si es posible con rulos.
CANON: DE 15 A 100 MIL PESOS ANUALES
COMPRO
20 a 30 cuadras regadas, con casa habitación, cerca de Santiago, hasta San Bernardo.
50 a 100 cuadras regadas, con edificios, prefiero al Oriente de Santiago y hasta San Bernardo.
20 cuadras regadas, cerca de carros hasta San Bernardo, con regular casa-habitación.
25 a 40 cuadras regadas, con casa-habitación, en Quillota, Limache o Calera.
SECCION FUNDOS
Carlos Ossandón B.
BANDERA 168

NECESITO
MECANICO
Muy competente en máquinas de coser, con muy buenas recomendaciones. Escribir indicando sueldo que pretende a
B. G. G.
CASILLA 2278

VENDO
MAQUINA APLANCHADORA Y LIMPIADORA "HOFFMAN" A VAPOR
Mesón de corte para sastre, dos espejos biselados grandes con marcos, cocina gas con planchas sastre, mamparas con dos puertas de vidrio, escritorio ministro con sillón giratorio, máquina de escribir, etc.
Bandera 766

De nuestros corresponsales en el exterior

ACTIVIDADES DE LA FABRICA KRUPP

III

Transformaciones de la Fábrica Krupp. — Nuevo plan de trabajo. — Visitando los nuevos talleres. — Máquinas de aseo para nuestra Municipalidad. — Locomotoras para el Soviet ruso. — 14,000 habitaciones para obreros. — Instituciones de bienestar obrero. — La obra del capitalismo.

Berlín, Setiembre 10 de 1922.

Al terminarse la guerra y con motivo de la suerte que en ella corrieron las expectativas alemanas, a la Casa Krupp se le presentó un problema inquietante. Las odiosidades y rencores de la guerra desencadenaron en contra suya gran parte de las responsabilidades y al conocerse el resultado del conflicto no era difícil prever las demás exigencias que la política aliada impondría a esta fábrica y el nuevo rumbo que le era preciso seguir una vez paralizada la producción de armamentos. Durante los tiempos de paz la fabricación bélica ocupaba el 80o|o de su producción total. Este tanto por ciento se eleva a 100o|o en los años del conflicto y con el advenimiento de la paz según el Tratado de Versalles debía destruir sus maquinarias y construcciones destinadas a la elaboración de armamentos y concentrar su producción en artículos civiles. Ante estas exigencias hubo de destruir maquinarias y elementos valorizados en la suma de 300 millones de marcos oro y transformar sus talleres e instalaciones a la fabricación exclusiva de productos civiles.

Mientras las demás fábricas anexas siguieron sus trabajos normales en la forma de antes de la guerra (como las acererías del medio y bajo Rhin) o reanudaron sus tareas (Grusmverk) a la Fábrica de Acero Fundido de Essen, le fué preciso formar un nuevo programa de trabajo que diera ocupación a sus operarios e instalaciones antiguas. La única solución de este problema era establecer sobre la base de la ya existente producción de acero y productos laminados, la construcción de maquinarias y otros artículos. Hoy cuenta la Fábrica de Essen con 10 acererías, seis talleres de laminación, fundiciones y numerosos talleres de construcción de maquinarias. En el actual programa se distinguen tres grupos: productos de las acererías y laminadores y de los talleres anexos de forja, prensa y talleres mecánicos, productos de los talleres de construcción de locomotoras y wagones, así como todos los talleres de fabricación de ferrocarriles de urbanización e industriales en general y productos de maquinarias en grandes y pequeñas dimensiones.

EL OCIO DOMINICAL EN ALTENHOF

CALLE DEL BARRIO OBRERO DE ALTENHOF

* * *

Visitamos las actuales dependencias en actividad de la fábrica para imponernos de sus trasformaciones con posterioridad. El auto que la dirección ha puesto a nuestras órdenes y en el que nos acompaña el ingeniero director señor Overleken, nos conduce a la sección talleres de fundición y modelado. Amplio taller en el cual trabajan miles de operarios, repletos de ruedas de locomotoras, volantes, calderas, motores, cruzamientos fundidos y de donde surgen de los doce hornos de fundición Siemens Martins, rieles rojizos y piezas de máquinas enormes.

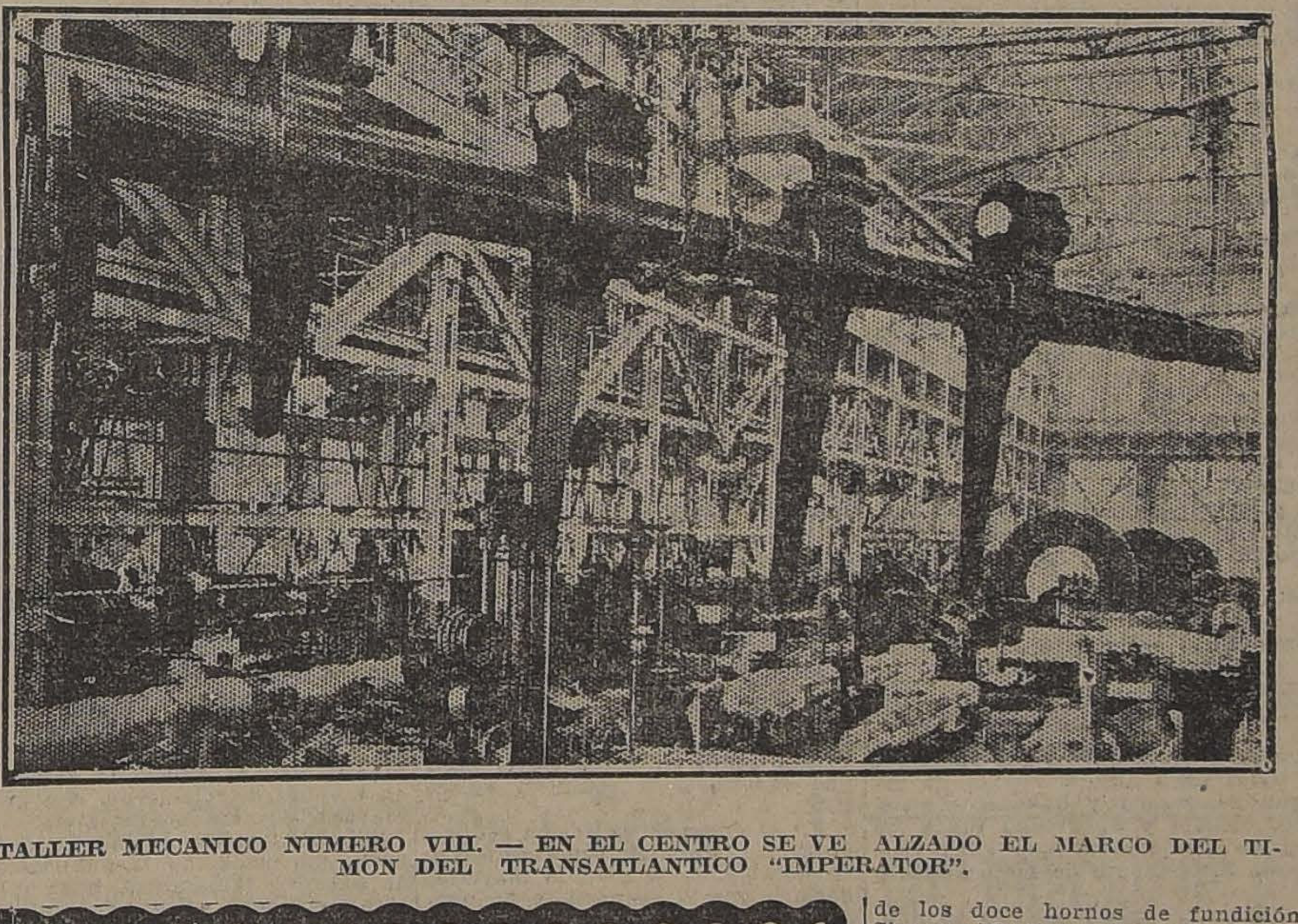

TALLER MECANICO NUMERO VIII. — EN EL CENTRO SE VE ALZADO EL MARCO DEL TIMON DEL TRANSATLANTICO "IMPERATOR".

Vamos caminando a través de las maquinarias en compañía de una delegación japonesa que se ha agregado a nuestra comitiva ahogados por el calor de los hornos a enormes temperaturas y esquivando el cuerpo de las grúas y piezas calentadas al rojo, cuando a través de un grupo de técnicos y operarios nos sorprende una fisonomía conocida. Es el ingeniero chileno señor Navarrete, comisionado por nuestros ferrocarriles para recibir rieles contratados en la Fábrica. Con toda delicadeza el señor Overleken, amable y caballeroso, nos ha conducido a aquella sección con reserva para ofrecernos la sorpresa de encontrar un compatriota en aquel centro industrial. El ingeniero Navarrete inspecciona los rieles cuando nos acercamos.

—Herr Navarrete hier ist ein chilener—dice nuestro acompañante, formalizando la presentación dirigida en tono respetuoso a nuestro compatriota apreciado por la dirección. Con la sencillez de nuestra raza cambiamos dos palabras y él entra al tema de sus agrados:

—Estos son rieles Siemens Martins, que por primera vez se envían a Chile. De las 12,000 toneladas contratadas ya van entregadas 7,000 y estoy seguro que la calidad del acero y la corrección de su ejecución agradarán a nuestra Empresa.

Seguimos la visita. Dos minutos de correr por calles, salvando entradas de usinas, wagones, andariveles, etc., y entramos a otro nuevo departamento: taller de reparación de locomotoras. Nuevo taller de 19 naves, con 74,000 m.2 y con un personal de 5,000 operarios. Antes de la guerra allí se construían cañones y hoy con la trasformación completa de las instalaciones se produce una locomotora al día y 10 wagones. En un patio vecino contemplamos un grupo de locomotoras flamantes. Se han construido para el Gobierno ruso que ha contratado 63 en Essen y 300 en toda Alemania. Al lado de ellas, una comisión de ingenieros nombrados por el Soviet controla su ejecución y termina los preparativos para enviarlas por una red propia con que cuenta la fábrica a Hamburgo. Al retirarnos nos llaman la atención unos grandes cañones blindados:

—Son fabricados para el Brasil —nos manifiesta el señor Overleken.

—Pero ¿no ha prohibido el Tratado de Versalles la ejecución de armamentos?—respondimos.

—En verdad; pero estos cañones fueron contratados en los años anteriores a la guerra y de acuerdo con el Tratado de Versalles, el Brasil se reservó el derecho de ordenar la ejecución de armamentos en nuestra fábrica.

Hemos ya recorrido todas las secciones y compartimentos de este enorme taller y vecinos a la sanda opuesta, ya nos esperan los autos para, sin pérdida de tiempo, llevarnos a otras secciones por ese laberinto de fábricas, barrios obreros, escuelas, hospitales, edificios de administración, etc.

—Ya estamos en el taller de ejecución de automóviles y anexos.

Nueva sección creada después de la guerra, destinada antes al embalaje de cureñas y donde se acumulan ahora pesados camiones, auto-ómnibus, wagones de carga agrícola y comercial, máquinas sanitarias, bombas, regadoras, máquinas de aseo, barredoras, etc.

Nos hemos detenido frente a estas últimas que ya habíamos visto por las calles de Berlín, pensando en nuestra I. Municipalidad, a la cual últimamente se le ha acordado un gran empréstito.

—Qué buenas para nuestra Municipalidad—le digo a media voz a mi compatriota y él me agrega:

—Todos estos wagones y elementos de transportes tienen gran aplicación en la agricultura, en el comercio y en la industria de nuestro país. Las facilidades de descarga, la calidad de las ruedas y de las llantas, la economía del combustible, la sencillez de dirección, todo, todo, está hecho para nuestros campos, pavimentos y caminos. Si la bencina es cara; hay eléctricos, y al pronunciar esta palabra me toma del brazo para señalarme un hermoso ejemplar de tranvía eléctrico, práctico y hermoso para la red a San Bernardo, Peñaflor y tantas otras que se ejecutarán en nuestro país.

Preocupado por la adaptación que tendrán estos elementos de trasporte en la agricultura, comercio e higiene pública y al escuchar las preguntas y anotaciones que los turistas japoneses que van a mi lado hacen al contemplarlos, pregunto al señor director:

—¿Muchos chilenos han visitado la fábrica y consultado precios?

—Aparte de las comisiones militares anteriores de la guerra, pocos han llegado por acá, a pesar de que vienen a su casa—me responde sonriente.

—En verdad, pienso, todos cuentan en Chile que han visto maravillas y de sus viajes por Europa retienen los nombres de unos cuantos museos, teatros, restaurants y cabarets. ¿Cuántos grandes duques de nuestras haciendas curicanas y colchagüinas han visto estas cosas y llegan a Chile como antes a dirigir sus fundos, a pechar por la política y pocos momentos antes de morir decir a los deudos que rodean su cama y esperan la herencia:

—Todo lo que he hecho es la obra de mi esfuerzo. La "conducta" es la "conducta". En la vida para surgir no hay más que un principio: **"Preduto y economía"**?

¡Dios mío! Es la primera vez que he deseado ser rico para regalarle unas cuantas de esas hermosas máquinas de aseo a nuestra Municipalidad!

Sigamos caminando a través de estas maravillas del progreso industrial. Entramos ahora a la sección llantas para rueda. Hemos seguido su elaboración que no dura más de cinco minutos desde los hornos de fundición hasta quedar depositadas todas para remitirlas. Diariamente este taller produce mil llantas y su fabricación constituye uno de los más grandes inventos de la fábrica y se reproduce en su manera comercial que simboliza tres hermosas llantas sin zurcir elaboradas por este plantel.

Llevamos ya varias horas de correr a través de talleres y entre las secciones trasformadas nos queda la destinada a la ejecución de planchas y corazas donde laminadores de 10 a 15,000 caballos de fuerza, aplastan corazas de 26 m. de largo por 6 de ancho, calentadas al rojo vivo y con un peso total de 30 toneladas. Es la sección que fabricó la estructura de hierro de los grandes dreadnoughts alemanes y hoy se dedica a la ejecución de cajas de calderos y motores de gran volumen.

Meses y años enteros necesitaríamos para penetrar en detalle la organización de los talleres, las variedades de producción, la distribución del trabajo, las creaciones técnicas y los problemas y atenciones que a diario se le presentan a la fabricación en la ejecución de sus grandes contratos, factores de competencia, valorización de los precios, materias primas, mano de obra e innumerables otros factores, todos estudiados y resueltos con la más clara y perfecta comprensión de sus necesidades. Sigamos nuestra visita a través de las instituciones de bienestar obrero.

Algo retiradas del núcleo industrial en diversos barrios que rodean el centro fabril se encuentran las 14,000 casas que la fábrica destina a los obreros con familia. Las habitaciones corren en los cuerpos de edificios regulares de dos a tres pisos, jardincitos de entradas, rejas alegres hacia las calles aireadas y cubiertas de árboles que dan un aspecto fresco y joven a estos hogares de trabajadores ordenados. Cada casita está destinada a una familia y los obreros celebran un contrato de arrendamiento mensual con cánones reducidos.

Para los obreros solteros existe un edificio especial con capacidad para 700 camas. Las habitaciones son higiénicas, la comida sana y vigorizante y cuenta con anexos de sport, sala de lectura y una terraza con jardín suspendido en el 5.o piso, donde descansan y se fortalecen en las noches de Verano. El costo del hospedaje, comida y servicios cuesta algo más de un peso chileno. Temprano se les sirve café, pan y jamón, y a las 12 1|2 una comida de tres platos con carnes y por la tarde el "abendbrodt" (pan de la tarde) o sea, pan, jamón y queso acompañado de té o cerveza.

El costo del hospedaje esta calculado para que quede en favor del obrero para distracciones, ahorro y gastos, un 65 o|o del salario. La Fábrica de Essen a fin de abaratar el costo de la vida de sus operarios, cuenta con una cooperativa de consumo a la cual pertenecen 99 almacenes, 37 despachos menores, 11 cervecerías, 17 cantinas y 3 cafées. Dependen además de esta cooperativa dos mataderos, una tahona a vapor, un molino, una fábrica de hielo, talleres de sastrería, zapatería y planchado, bodegas de vinos. La administración de esta cooperativa tiene a su cargo el rangoso hotel Essenerhof de la Fábrica y los dos casinos de empleados y de maestros de obras.

El problema sanitario que para una fábrica de 100,000 operarios es grave y de gran interés, en el caso de la firma Krupp se halla atendido por un servicio admirable de auxilio y previsión contra las enfermedades y accidentes. La fábrica cuenta con un hospital, dos pabellones lazaretos, clínica dental, 4 casas de reconvalescencia, casa de barrios medicinales, casa de maternidad y 9 casas de socorros para accidentes.

Y ya que dentro de los límites de esta crónica no nos es posible extendernos para la enseñanza, educación y recreo de los obreros, basten: la escuela de economía doméstica, escuela industrial para adultos, 5 escuelas industriales, biblioteca con 100,000 volúmenes, biblioteca de ciencias técnicas, sociedad literario-científica, dos casinos, casas de recreo, y clubs náuticos, de esgrima y gimnasia. Y como complemento de la obra social desarrollada basten la Caja de Socorros para enfermos, cajas de pensiones para obreros, sus viudas y huérfanos, con un capital que en 1913 ascendía a 26.960,593.12; caja de pensiones para empleados con un capital aproximado de 11 millones y fundaciones de la ex-Emperatriz Augusta Victoria, de la señora Berta Krupp y donativos de los fundadores de la fábrica para atender al cuidado, convalescencia y distracción de los obreros enfermos.

* * *

Esta es la obra realizada durante un siglo por una mentalidad emprendedora y por el fatídico y vilipendiado capitalismo tan zarandeado en estos tiempos de apóstoles y profetas de la nada. A pesar de sus ataques, para defensa del progreso y de la humanidad, queda y quedará aún cooperando un poco de grandeza, de justicia social y de inextinguible anhelo de perfección en el régimen de la gran industria y del capitalismo moderno.

J. SCHNEIDER LABBE,
Redactor en viaje.

Fundos de Costa
VENDEMOS LOS SIGUIENTES:
3 Entre San Antonio y Algarrobo
6 Entre San Antonio y Pichilemu
4 En Concón y Quinteros
5 En Constitución y alrededores
Varios en el Sur, Lota, Arauco, Lebu, etc.
ALEJANDRO GREENE CRUZAT
SECCION FUNDOS
ALEJANDRO GREENE VALVERDE
Teatinos 86 - Casilla 3722

ARRIENDO
DE LAS HIJUELAS "RUCAMILLA" Y "CAMPO GRANDE"
DEL FUNDO "COLO"
El Viernes 10 de Noviembre de 1922, a las 4 P. M., se rematará en nuestra oficina, el arriendo de estas dos hijuelas, situadas en el departamento de Mariluán, Tercera Subdelegación, comuna de Victoria.

MINIMUM: Primero y segundo año	$ 35,000
Tercero y cuarto año	$ 45,000
Quinto y sexto año	$ 55,000
Sétimo y octavo año	$ 60,000

Las bases y antecedentes quedan a disposición de los interesados en Agustinas N.o 1042, en Santiago.—Luis Larraín Bulnes y M. Tomás Tocornal.

ROYAL
Máquina de escribir
Visible
Liviana
Durable
Puede conseguirla por sorteo
plazos
contado
Consúltenos - Bandera 333
CASILLA N.o 14 D

CORREA ERRAZURIZ
"Viña Lontué", fundada en 1875
Se recomienda especialmente a los entendidos y a las familias distinguidas los siguientes vinos de las partidas que están actualmente en venta:
Para uso diario:
El Cabernet (Tinto), con 1 año de botella.
Para banquetes:
El Reservado (Tinto), con 3 años de botella.
Estos vinos se encuentran en la Casa Gath y Chaves y en los almacenes de primer orden.
Pueden también pedirse al
DEPOSITO: DELICIAS N.o 428
Casilla 2085 :-: Teléfono 557 (inglés)
Se proporcionará muestras a los que lo soliciten por escrito.
EL ADMINISTRADOR.
20-0

NOTAS POLITICAS Y PARLAMENTARIAS

LOS SENADORES DE LA MAYORIA RESOLVIERON AYER AUTORIZAR LA PERMANENCIA DEL MINISTRO DE HACIENDA, SEÑOR EDWARDS MATTE, EN EL GABINETE IZQUIERDO-ALDUNATE

La Junta Ejecutiva Nacional se ocupará esta tarde de la situación de su representante en el Gobierno, señor Letelier Espínola

Las renuncias de los Ministros dimisionarios serán retiradas una vez que se conozca la resolución de la Junta Nacional

El Senado elegirá el Lunes próximo Consejero de Estado en reemplazo del señor González Errázuriz

SITUACION MINISTERIAL

En nuestra edición anterior informábamos que la Junta Ejecutiva Liberal Aliancista y el Directorio General Demócrata, pronunciándose sobre la crisis ministerial y la petición que el Presidente de la República había formulado a los Secretarios de Estado dimisionarios de retirar sus renuncias, habían resuelto mantener a sus respectivos Ministros señores Correa Roberts y Paredes en el Gabinete.

La Junta Ejecutiva Liberal Unionista, reunida en la mañana de ayer bajo la presidencia del vice-presidente del partido, senador señor Errázuriz Lazcano, ocupándose de la misma cuestión respecto del Ministro de Hacienda, resolvió a petición del mismo señor Edwards Matte, deferir su pronunciamiento a la opinión que sobre el particular manifestaran los senadores de la mayoría, en consideración a que él formaba parte del Gobierno en representación de dicha mayoría y no en la del Partido Liberal únicamente.

Los senadores de la mayoría fueron consultados ayer en la tarde por el senador señor Errázuriz Lazcano. Según se nos informó, la opinión unánime estuvo porque el señor Edwards Matte continuara en el Gabinete y así se lo comunicó momentos más tarde el señor Errázuriz L.

La Junta Ejecutiva Nacional se reunirá esta tarde para tratar de la situación de su Ministro, el señor Letelier. Los diputados del partido reiteraron en uno de los últimos días su confianza al señor Letelier, así es que se estimaba que la resolución de la Junta también le será favorable.

Según se nos informa, las renuncias aun no se han retirado, y se espera para hacerlo a que la Junta Ejecutiva Nacional autorice la permanencia del señor Letelier.

JUNTA EJECUTIVA NACIONAL

Para hoy Jueves, a las 5 P. M., está citada extraordinariamente la Junta Ejecutiva del Partido Nacional.

La sesión de hoy reviste importancia, por tratarse de una consulta de carácter político hecha a su Partido por el Ministro de Industria y Oras Públicas, señor Miguel Letelier.

Probablemente la Junta se ocupe de otros asuntos de palpitante actualidad.

IMPUESTO A LAS HERENCIAS

Según se nos informa, el Ministro de Hacienda, señor Edwards Matte, tiene el propósito de impulsar el despacho de la ley que modifica la contribución de herencias y donaciones que pende de la consideración del Honorable Senado, para cuyo efecto en la próxima sesión pedirá que se renueve su discusión, aplazada con motivo de los debates internacionales.

CONSEJERO DE ESTADO

El Honorable Senado en acuerdo tomado ayer, fijó la sesión del Lunes próximo, a las 5 P. M., para elegir Consejero de Estado en reemplazo del señor don Alberto González E., que renunció hace algún tiempo.

JUNTA CENTRAL RADICAL

El próximo Sábado celebrará sesión ordinaria la Junta Central del Partido Radical.

ELECCION SENATORIAL DE ANTOFAGASTA

El senador don Héctor Arancibia Laso, ha continuado recibiendo numerosas adhesiones de Centros políticos y obreros del departamento de Antofagasta, que han proclamado su candidatura.

El Sábado 14 del presente mes, la Sociedad obrera "Cámara Nacional de Oficios de Valparaíso", tomó el siguiente acuerdo:

"Proclamar moralmente la candidatura de don Héctor Arancibia Laso; enviar una comisión a Antofagasta compuesta de cuatro obreros, presidida por el señor Manuel Honores, para que coopere al mejor éxito de su candidatura; lanzar un manifiesto a los obreros de esa provincia para dar a conocer los méritos del señor Arancibia Laso y solicitar su cooperación en las próximas elecciones del 29".

Ayer el señor Arancibia Laso, recibió las siguientes comunicaciones telegráficas:

"Baquedano, 17 de Octubre.— Héctor Arancibia Laso.— Domingo 15, abrióse asamblea con asistencia de 28 votantes y 18 adherentes a su candidatura. Saludos —Arturo González."

"Antofagasta, 18 Octubre. — Héctor Arancibia Laso.— Hoy celebró asamblea el Centro Manuel Antonio Matta con asistencia del Directorio general.

Más de trescientos asambleístas asistieron y se acordó activar los trabajos su candidatura. Consideramos el éxito absolutaemnte seguro.— Arnaldo González, presidente.— Carlos Tismann, secretario".

Hemos recibido de nuestro corresponsal en Antofagasta el siguiente telegrama:

ANTOFAGASTA, 18.— "La Nación".—Anoche se verificó una gran asamblea del Centro Radical Manuel Antonio Matta, a la cual asistieron cerca de mil personas. Hubo una gran afluencia de elementos obreros a cuyo nombre habló el leader obrero señor Figueroa. Se pronunciaron además elocuentes discursos por don Alberto Cabero y por don Arnoldo González. Esta noche habrá una gran reunión de la Asamblea Radical, a la cual concurrirán todos los centros políticos del departamento. Se estima que el triunfo del señor Arancibia Laso está asegurado.— El corresponsal.

FELICITACIONES

Entre el Presidente del Partido Nacional, señor Felipe Herrera y el Ministro de Chile en Londres, don Agustín Edwards, se han cambiado los siguientes telegramas:

"Señor don Agustín Edwards.— Londres.— Felicitaciones por su actuación como Presidente de la Liga de las Naciones y especialmente por su discurso de clausura de la tercera Conferencia.— Felipe Herrera".

"Londres, Octubre 18.— Señor Felipe Herrera.— Santiago.—Muy agradecido. Saludos. — Agustín Edwards".

LA CUESTION MUNICIPAL EN LA ASAMBLEA CONSERVADORA

Hoy, a las 9 1|2 P. M., en punto, celebrará sesión la Asamblea de Propaganda Conservadora para continuar el debate sobre la cuestión tranviaria y las incidencias municipales.

A esta reunión asistirán los regidores señores don Luis Alberto Cariola y don Calixto Martínez.

Dado el interés que la sesión de hoy tendrá, se encarece la asistencia a todos los conservadores.

LA ABSTENCION POLITICA

RESPUESTA A UNA ENCUESTA DEL CENTRO DE PROPAGANDA RADICAL

Con motivo de la encuesta abierta por el Centro de Propaganda Radical de Santiago, relativa a la abstención política, el Presidente del Centro, don Arcadio Meza S., ha recibido del Cónsul General de Chile en Portugal, don Armando Labra Carvajal, la siguiente interesantísima comunicación:

Lisboa, 11 de Setiembre de 1922

Mi querido Presidente:

He tenido el agrado de recibir de Ud. una circular del Centro de Propaganda Radical, fechada en el mes de Agosto último, y en la que se contiene un cuestionario, que me pide absolver, sobre la conveniencia o desventaja de la participación de todos los hombres en la vida política.

Dice así la primera pregunta: "¿Es necesaria la participación de todos los hombres en la vida política activa? ¿Es conveniente? ¿Cuáles son las ventajas?

Para responder a esto sería necesario definir qué es lo que entiende la circular por "vida política activa".

Tomando como base la primera declaración de principios que aparece en el folleto "La Doctrina Radical", que fué aprobado por el Congreso de la Juventud Radical en Diciembre de 1917, hay que sentar como concepto general de política que es aquella ciencia que persigue el **"perfeccionamiento individual, el desarrollo de la cultura y la grandeza o bienestar de las sociedades"**.

Si esto es así, principio del cual participo y en el cual me apoyo para raciocinar, es de toda evidencia que responda diciendo:

—Que es de absoluta necesidad social o sociológica, como Ud. quiera, la intervención en la acción política de **todos los hombres**, cualesquiera que sean su estirpe, naturaleza y condiciones, a fin de transformar al individuo humano en ciudadano: y con tal entidad propender al desenvolvimiento de cultura social.

Esta intervención del ciudadano en la vida política trae necesariamente la colaboración de todos en el forjamiento del alma nacional excluyendo ideas de acaparamiento de la cosa pública en manos de privilegiados, de grupos, de algunos pocos: generalmente en manos de los menos honestos.

Dando, pues, el sentido más lato a la idea acción política, creo que hace política el profesor primario que hecha rudimentos de bien en el espíritu del niño entregado a su magisterio; el obrero que con su martillo construye la locomotora y hace el barco para los intercambios de productos y defensa del territorio nacional; el estudiante y el empleado que laboran en el libro o en su gabinete de trabajo la sangre misma de la Patria, especulando con el conocimiento evolutivo del saber humano o sentando bases de orden, de fé, de redenciones humanas.

—¿Por qué es necesario hacer vida política en los Partidos?

—Para dar unidad a las fuerzas constructivas, a esas energías latentes del obrero, del estudiante, del profesor y del empleado, unidad que se confunde en una misma comunión: **el sagrado principio doctrinario**, que une a los hombres de bien por la conciencia, por el cerebro y por el corazón.

Actuar fuera de un Partido con principios, es, a mi juicio, malbaratar fuerzas generalmente, sin eficacia.

Hay un tipo de hombres que tienen propensión a actuar por sí mismos: son ciertos espíritus que, enfatuados de su propia personalidad piensan ver mejor a solas que con el concurso de ciudadanos honrados, y se sobreponen ufanamente a las agrupaciones de partidos. Son éstos la excepción. Y hay que dejarlos actuar como elementos exéntricos, aún cuando humanos.

Hasta aquí he raciocinado con los moldes filosóficos de la política antigua: de la política intacta, sin corroerla por adentro el germen de nuevas ideas.

Hablo como radical de doctrinas; como soldado de un ideal que nace en lo más hondo del espíritu, para derramarse por el ancho campo del progreso con los excelsos atributos de la democracia y de la libertad; de la dignidad y de la justicia solidaria: con toda esa masa inconfundible del radicalismo hecho religión, que tiene su génesis en la conciencia y que tiene su tumba en lo infinito...

Son, mi estimado correligionario, los conceptos nuevos los que están desviando al obrero, al estudiante, al empleado, al ciudadano de la doctrina, de la política, de la fé nuestra.

Se ha dicho que en el transcurso de los siglos, la política ha fracasado; que la civilización antigua es también un fracaso.

Puede ser que la política, maleada por los hombres, que la democracia, prostituída en su propio regazo, que la civilización del mundo no hayan dado todos los frutos que el hombre y la sociedad debieron fundadamente esperar. Pero todo esto, a mi juicio, es y ha sido causa de los individuos: la célebre frase de uno de nuestros grandes repúblicos sigue latiendo con toda su notoriedad: "No hay carencia de principios; lo que existe es crisis de hombres".

No creo, por lo tanto, que declarando la bancarrota de la política, ciencia, y de la política, arte, para subyugarse a los solos instintos biológicos del hombre, sin control ni ley moral de ninguna condición, se vaya a plantear de hecho la redención y la felicidad de los hombres.

Hay en el fondo de todo esto un fenómeno de dignidad humana.

Por consiguiente, ni el radicalismo, ni el socialismo, ni el comunismo, ni el belcheviquismo, ni el d'anuncismo, con sus cantos de epopeya y su relucir de espadas caballerescas, mal entendidos y peormente aplicados, resolverán el actual problema sociológico del mundo.

Yo, por encima de todos los principios enunciados y sin condenar ninguno (porque es posible que en todos haya algo o mucho de interesante) me quedo intactamente radical, íntima y hondamente radical. Radical evolutivo, que observa, estudia y aprovecha todas las experiencias y todas las enseñanzas, de dondequiera que ellas vengan y con ánimo de aprovecharlas como instrumento de mejoramiento colectivo.

Los elementos bolchevistas de Rusia ya lo dijeron: la política ha sido un fracaso; los sindicalistas catalanes también han repetido la misma especie; los bolchevistas portugueses han suscrito la declaración diciendo: "nosotros no formamos un partido, porque el nuestro es la Nación; y a la inepcia de los partidos, trágicamente confesada, hay que oponer la violencia"; y en realidad, en Cataluña se ha opuesto la bomba y la dinamita y en Portugal se opuso la sangrienta revolución del 19 de Octubre de 1921, que costó la vida al fundador de la República democrática portuguesa!!!!

Si es esta la finalidad que persiguen los obreros, los profesores primarios, los estudiantes de mi Patria, es indudable que debo condenar esa abtención a que Ud. alude en su Circulario.

Mas, no creo que ni los estudiantes, ni los obreros, ni los profesores primarios conscientes pretendan en un país en donde la fórmula democrática bien manejada puede llegar a ser el supremo instrumento de redención, seguir la corriente peligrosa de la bomba y de la dinamita.

Hay demasiada grandeza de alma en nuestro pueblo y en nuestra colectividad para llegar al empleo de tales recursos.

colectividad para llegar al empleo de tales recursos.

Porque si no, la alternativa no puede ser sino éstas o la acción política o la desorganización como elemento de progreso.

Como radical, yo protesto con todas las vibraciones de mi espíritu tanto del oligarca que explota al pueblo como del obrero-soldado que también explota al pueblo: entre esas dos tiranías, opto por quedarme donde estoy. Condeno de igual manera el soviet que ha mandado fusilar más de un millón de intelectuales rusos como al terrateniente de mi Patria que derrama miserias sobre el eterno paria del inquilino.

Yo participo de la religión de la democracia: esa fuerza que ha hecho a los Estados Unidos la primera potencia moral del globo y que ha convertido a la Suiza en el laboratorio de todas las libertades al amparo de la ley.

Repito, si en Chile la abstención política tiene como fundamento la expansión de los conceptos nuevos, a que me he referido, el síntoma no puede ser consolador.

Los medios de corregir este fenómeno, sería propender a una especie de **renacimiento de todos los viejos ideales puros**, haciendo penetrar con toda la intensidad de que seamos capaces en el seno de las masas, la fe de Matta, de Gallo y de Lastarria; es necesario saturar el ambiente nacional con ese algo venerable que tienen Letelier, Quezada, Koning y Mac-Iver; y es preciso dar ejemplo de moralidad, de ponderación, de equilibrio y de honestidad íntegra por todos nuestros hombres públicos. Bajo este aspecto, nuestros correligionarios del Parlamento tienen la palabra.

La fórmula que, a mi modesto juicio, debiera patrocinar el Centro de Propaganda Radical sería ésta, parangonada de la célebre máxima de León XIII: "Mayor honestidad y honradez en los dirigentes políticos y mayor fe de parte del pueblo en nuestros grandes destinos nacionales"

Perdóneme, mi querido correligionario y amigo, de la extensión de estas respuestas, que bien pudieron caber en media docena de líneas.

Pero, ¿qué quiere Ud? Como radical aún no he muerto, porque siento renacer en mi espíritu aquellos vigores de rapaz, de cuando era como Ud., también Presidente del Centro de Propaganda Radical y porque el alma de la Asamblea, de la Junta Central, del Club del Partido me sugestionan a tal punto que me parece que mis santos ideales, mis principios-cuna, son semejantes al dios Anteo: **que no mueren nunca y se multiplican inmortales en su esencia!!!**

(Firmado) **A. LABRA CARVAJAL.**

EL GABINETE IZQUIERDO-ALDUNATE

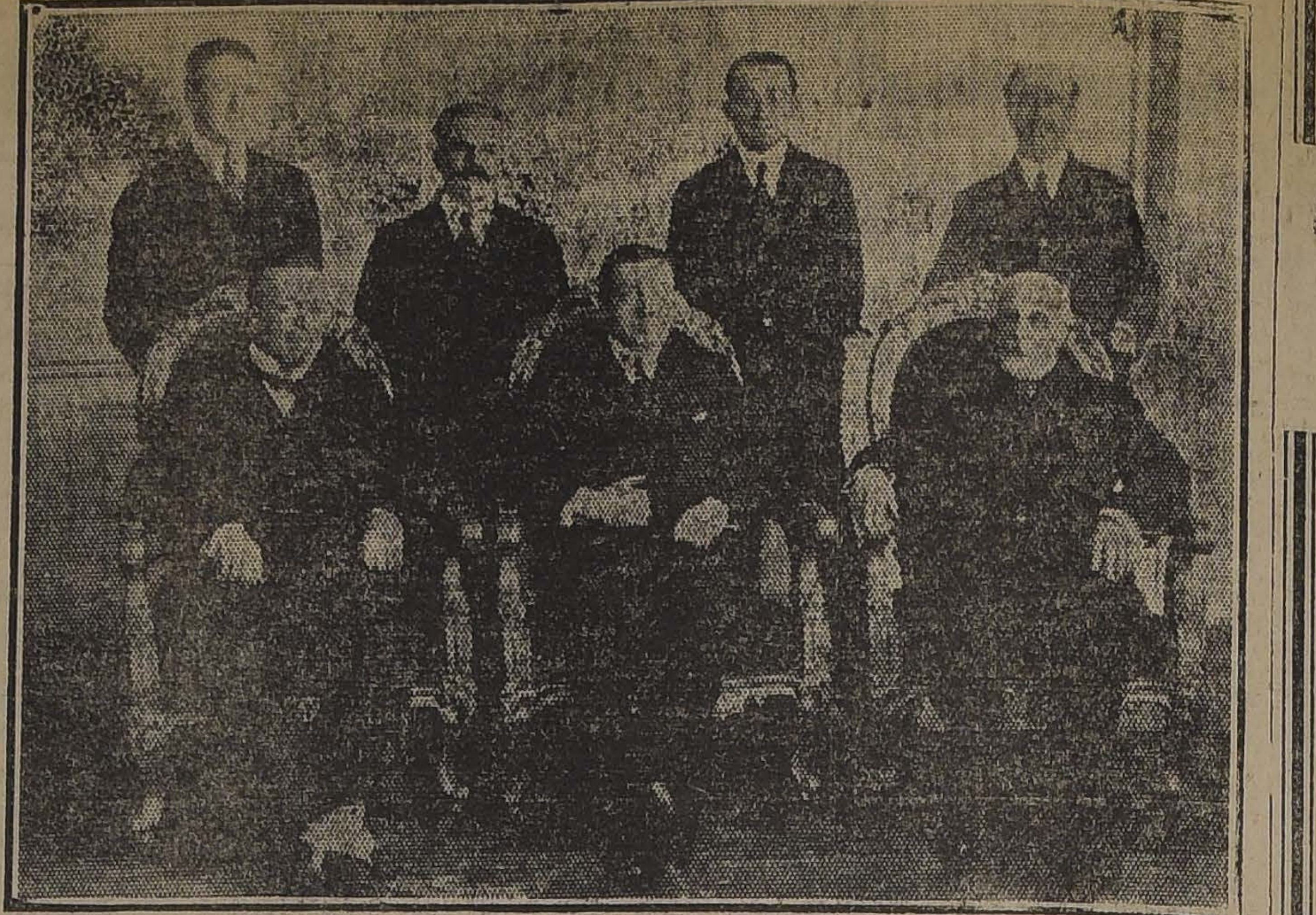

AL CENTRO, EL PRESIDENTE DE LA REPUBLICA. — SENTADOS: DON LUIS IZQUIERDO Y DON CARLOS ALDUNATE SOLAR, MINISTROS DEL INTERIOR Y DE RELACIONES. — DE PIE: DON HERNAN CORREA ROBERTS, GUERRA; DON ROBINSON PAREDES, INSTRUCCION; DON GUILLERMO EDWARDS MATTE, HACIENDA Y DON MIGUEL LETELIER, INDUSTRIA, OBRAS PUBLICAS Y FERROCARRILES

LOS ARREGLOS DE WASHINGTON ANTE EL CONGRESO

LA CAMARA DE DIPUTADOS CELEBRO AYER DOS SESIONES SECRETAS, EN LAS CUALES EL MINISTRO DE RELACIONES HIZO UNA EXPOSICION DE LAS NEGOCIACIONES EN QUE ACTUO COMO DELEGADO

Hoy será presentada la renuncia de los miembros de la Comisión de Relaciones Exteriores

Interesante carta del senador por Valparaíso, señor Rivera, a la viuda del Almirante Latorre

A los agitados incidentes producidos en la Cámara de Diputados en las sesiones del Martes último, y de los cuales dimos amplia y detallada información en nuestra edición anterior, ha seguido un período de relativa calma en los círculos políticos y parlamentarios.

La Cámara de Diputados ha celebrado ayer dos prolongadas sesiones secretas, con cortos intervalos, en las cuales, según nuestras informaciones, el Ministro de Relaciones, señor Aldunate Solar, hizo una detallada exposición defendierdo los acuerdos de Washington y explicando la actuación de los Delegados que en ellos intervinieron.

El señor Ministro no habría alcanzado a terminar ayer su exposición, por lo cual quedó con la palabra para la sesión de hoy.

La renuncia de la Comisión de Relaciones

Como se ha informado anteriormente, con motivo de los incidentes relacionados con la petición para eximir del trámite de Comisión al Protocolo y Acta Complementaria que aprobó la Cámara el Martes último, la mayoría de los miembros de la Comisión de Relaciones Exteriores manifestaron inmediatamente que renunciaban sus cargos.

Según se nos informa, reunidos ayer tarde, los diputados que forman la mayoría de la Comisión de Relaciones, cambiaron ideas sobre el particular, encargándose al diputado señor Edwards Matte para que redactara la renuncia colectiva.

En el curso de la sesión secreta de ayer, el diputado señor Guzmán, en nombre de la aludida mayoría, declaró que la renuncia sería presentada en la sesión pública de hoy, porque habiéndose producido los hechos que originan la dimisión en sesión pública, en una igual debía presentarse y tratarse la renuncia.

Las sesiones de hoy

Según el acuerdo vigente, la Cámara celebrará dos sesiones que estarán destinadas exclusivamente al estudio de las negociaciones de Washington. Una de 2.30 a 4 P. M. y la segunda de 10 a 12 de la noche.

Lectura de la documentación

Una vez que el señor Aldunate ponga término a su exposición, lo cual probablemente ocurrirá en la sesión de esta tarde, se entrará a oir la lectura de la documentación de las negociaciones, que es bastante voluminosa y extensa.

Carta del senador por Valparaíso a la viuda del Almirante Latorre

En días pasados la prensa reprodujo un telegrama que la viuda del Almirante Latorre enviaba al senador por Valparaíso, señor don Guillermo Rivera, en contestación al de gentil y cariñosa felicitación que este distinguido político le había dirigido, recordando la gloriosa acción naval de Angamos.

En la comunicación de la señora de Latorre se hacían algunas apreciaciones relacionadas con el debate sobre los pactos de Washington. Con este motivo, el senador señor Rivera envió últimamente a la señora de Latorre la siguiente carta:

"Distinguida señora de toda mi consideración: Por la prensa me he impuesto de su telegrama de contestación al mío del 8 de Octubre corriente. Hoy, solamente, llega a mis manos el original, porque el servicio de mi patria me ha obligado a estar fuera de mi hogar y del centro de mis negocios durante quince días, con un ligero intervalo de dos días, que fueron empleados, uno, en despedir, como senador de la provincia, los restos venerandos de los generales Barbosa y Alzérreca y otro, el 8 del actual, en que, a pesar de mis múltiples quehaceres y preocupaciones, no descuidé de enviar a usted mi recuerdo del almirante Latorre, deber que no he olvidado ningún año, primero, con el almirante, mientras vivió, y, después con usted, y, ni aún, el año 1911, en que me encontraba en Paihuano (Elqui), desempeñando una comisión del Senado, dejé de enviar mis saludos al almirante. Todo esto excluye, por cierto, la idea de que yo hubiera querido aprovechar esta vez una oportunidad para inclinar el espíritu de usted en contra de los arreglos de Washington.

El año 1912, me tocó, como Ministro del Interior, recibirme de los restos de su ilustre esposo, teniendo, así, el honor de cumplir, en nombre del Gobierno, con gratos sentimientos de mi alma.

¿Podría decirle ue me ha dado pena que usted, en la publicación de nuestros telegramas, haya querido entregar al apasionamiento de las gentes la expresión de mi sentir íntimo? Nó; porque como usted comprenderá, nadie puede creer que hubiera en mi telegrama, de respetuoso saludo habitual, un propósito de propaganda, puesto que no me dirigía a un miembro del Congreso, que somos los únicos que podemos decidir, y que tenemos, ante el país, la responsabilidad de nuestra decisión.

Pero, no me allano a terminar esta carta, sin decirle que diecinueve senadores han rechazado ayer los arreglos de Washington, en la forma en que fueron convenidos, y ese solo hecho demostrará a usted que la opinión que usted se había formado, como la de innumerables personas, es hija del desconocimiento absoluto de los antecedentes.

Los altos destinos del país no se deben juzgar por impresiones, mucho menos por consideraciones o afectos personales.

El día en que se conozca con cuánta ligereza se han comprometido los intereses de Chile en esta negociación, habrá un movimiento de indignación en el país, indignación que será más intensa en los que, como usted, han participado, con absoluta buena fe, de la creencia de que se procuraba el bienestar y la tranquilidad de la nación.

Pienso que debía a usted, esta carta, para acentuarle que el incidente de la publicación no ha alterado en lo más mínimo los sentimientos de respetuosa adhesión que experimento por la viuda del gran marino, que dió a Chile gloria y esplendor en la defensa armada de sus derechos.

Reitérole la expresión de mi cordial deferencia y amistad.—Guillermo Rivera.

Valparaíso, 17 de Octubre de 1922".

Comentarios sobre el Protocolo

En la sesión de ayer del H. Senado, el senador señor Barros Errázuriz hizo un breve comentario sobre una información cablegráfica publicada por "El Mercurio", sobre la impresión favorable que en algunos círculos de Estados Unidos había causado la aprobación condicional con reservas del protocolo y acta complementaria chileno-peruano. El señor Barros Errázuriz atribuyó especial importancia a la información cablegráfica en cuestión, por estar publicada en un diario al cual se ha atribuido que refleja oficialmente las opiniones del Gobierno respecto de los acuerdos de Washington.

Agregó el señor Barros Errázuriz que de la lectura de los juicios publicados por "El Mercurio", se desprendía que en Estados Unidos se ha recibido bien la actitud del H. Senado, comprendiéndose que ella ha obedecido al elevado propósito de dejar debidamente resguardados los intereses nacionales.

Acta de la sesión secreta del Domingo

El senador señor Huneeus, renovó ayer su indicación para que la sala se constituyera a segunda hora en sesión secreta, con el objeto de aprobar el acta de la sesión secreta del Domingo último y ordenar su publicación. Esta indicación fué aprobada; pero, como no hubo número, la sesión secreta se frustró.

Como se sabe, en la sesión del Martes último se produjo un debate sobre una información de nuestro diario, en la cual, refiriéndonos al comentario unánime de los círculos políticos y a las publicaciones de la prensa de la capital, se daban a conocer las causas que originaron la renuncia de los señores Huneeus y Claro Lastarria, como Ministros del Interior y de Relaciones, respectivamente.

El senador por Santiago, señor Huneeus, dentro de sus propósitos de evitar que alrededor de la renuncia de los señores Ministros aludidos y de su actuación en la discusión de los asuntos de Washington, se abriera debate, solicitó la publicación del acta de la sesión secreta del Domingo, en la cual se consignarían los incidentes ocurridos y que motivaron la dimisión de los señores Huneeus y Claro L.

Se nos informa que el señor senador por Santiago renovará en la próxima sesión del Senado su indicación.

PARTIDO CONSERVADOR

COMUNA DE SAN MIGUEL. — El Lunes próximo pasado celebró sesión, con asistencia del señor presidente y de los directores señores Alejandro Galmes, Ignacio 2.o Reyes, Aurelio Segovia, Rómulo Gajardo, Francisco Javier Aguirre (delegado del Centro Miguel León Prado), Ricardo Negrete, de los miembros de comisiones señores Marcelino Castañeda y José Zequeida y el secretario señor Drago.

Se pasó a la cuenta, y después de haber hecho uso de la palabra varios señores directores, se tomaron, entre otros, los siguientes acuerdos:

Recomendar la candidatura a secretario de la Junta Departamental del señor Manuel Rojas Urzúa, abogado de este directorio.

Alherirse al duelo del director señor Víctor Manuel Arellano por el fallecimiento de su señora madre, y se nombró una comisión compuesta de los señores Ignacio 2.o Reyes, Alejandro Galmes, Aurelio Segovia y del secretario señor Drago, para que le hagan la visita de pésame a nombre del Club Gregorio
y del Directorio Comunal.

Pedir la devolución de los
tos del Centro Miguel Le
de la Juventud Católica de
guel, en caso de que ya
aprobados o apresurar su

En seguida se pasó a
versos asuntos de carácter
habiéndose tomado acuerdos
tantes en beneficio del Club

A las 11 P. M. se levant
sión.

PARTIDO POPULAR

Se ha citado a los miembros
nuevo Consejo Ejecutivo
para hoy Jueves 19, a las
en Arturo Prat N.o 16. El
constituirse, estudiar la
del Congreso, conocer la
tesorería y formar un plan
ción.

PARTIDO CIVICO FEME

Toda mujer que simpatice
nuestro Partido, el que tiene
jeto conseguir el mejoramiento
la mujer en todas sus condiciones
esferas tanto social, como
tual, moral, económico y
lea la Revista Acción Fem
puede inscribirse en sus reg
tomar datos en su local,
mingo 849, de 4 a 6, diaria

Próximamente se habrirán
gratuitos de instrucción cívica

PARTIDO DEMOCRATI

CENTRO SOCIAL DEMO

—Cítase para hoy, a las 9 P.
una asamblea a todos los
especial a los recién aceptados
ñores Eduardo Flores S.,
Aguilera, Próspero Salazar
tonio Martínez, Julio Quiroz

CORON
POR SOLO
$ 58 m
AL CONTADO y el
en 9 mensualidades
$ 58.
La máquina de
CORONA
SERA SUYA
Ella se ha conqu
un merecido y prom
te lugar en el mundo
cantil, sin complica
inútiles, posee todo
adelantos que pueda
girse en materia de
quinas de escribir.
tura siempre visible,
clado universal, cinta
3 colores. No es nece
ser dactilógrafo para
nejarla a perfección,
se comprende cómo
actualmente en uso en
República de Chile
de máquinas.
CORONA
La Corona es plega
particularidad esencial
una máquina de es
portátil para que lleva
ventaja su objeto, y
su elegante estuche
cuero.
Solicite catálogos y
yores datos
A SUS AGENTES
CURPHE
y Cía.
SANTIAGO: Estado
VALPARAISO: Blanco
Corona

YO FUMO CIGARRILLOS
Reina Victoria
ADDOT
TRIGO
60 cts

360 Ahumada

LA REINA DE LAS MEDIAS
Medias de seda, $ 7.90, 9.90 y 12.90.
Calcetines de seda, $ 5.90, 8.90, 10 y 15.
Canotiers, liquidación completa, a $ 11.50.

CIGARRILLOS
La Flor de Cabaña
HABANOS EXTRA FIN

MOTO
de 6 a 8 caballos, máquina
lladora en cualquiera condición
200 metros, tubos fierro
pulgadas, deseo comprar.
a Pablo Grollmus, Contulmo

Victor
Victrola
VICT
Puede adquirirla con fa
de pago.
Solicite mayores datos
Curphey & C
Santiago, Estado 67.—

lo don Ramón de la Vega, pa- presten su promesa de estilo, también a los delegados al so de la Juventud, señores Uribe, Redumiro Lobos y M. dez Astorga.

ser de interés para la insti- se ruega la asistencia.

bién se pone en conocimiento te Centro tiene un amplio sa- disposición de todas las insti- s congéneres y obreras en l que deseen hacer sus fiestas, o en Recoleta 164 (altos).

UPACION DEMOCRATA DE AGO.— De conformidad con erdo vigente, mañana Viernes, P. M., celebrará sesión ordi- la asamblea de esta Agrupa-

iendo tratarse varios asuntos portancia, además de los que dilucidar los asambleístas, lmente del informe relaciona- la actuación de los regidores s Quiroga y Retamales, se ha cido a todos los miembros de rupación su asistencia a la lea de mañana.

ISION PRO HABITACIONES RAS.—Para hoy Jueves, a las ., en la secretaría general, Ro- 49 (Sala de Comisiones), se ha a una importante sesión a los ros de la comisión designada mente por la Agrupación De- a de Santiago, con el objeto perar prácticamente a la cons- n por el Consejo de Habita- para Obreros de casitas bara- opendiendo igualmente al aba- ento de los arriendos. esta reunión y las que continuamente seguirá realizando esta comisión, se invita a todos los correligionarios que deseen cooperar el éxito de las labores en que está empeñada, especialmente a los obreros prácticos en construcciones.

CENTRO PROGRESISTA 20 DE NOVIEMBRE.— Conforme el acuerdo tomado últimamente, cítase a sesión de junta general extraordinaria de todos los miembros componentes de este Centro, en especial a los señores directores generales, para hoy Jueves 19, a las 8.30 P. M., en el local de costumbre, Santo Domingo 1183.

Se encarece la asistencia y puntualidad en la hora. Se tratarán asuntos de suma importancia para la buena marcha del Centro y otros que necesitan un pronunciamiento impostergable.

CENTRO DEMOCRATA "LA REFORMA" (San Diego 224).— Se ha citado a sesión ordinaria de directorio para hoy Jueves, a las 9 P. M., en San Diego 224, encareciéndose la asistencia.

Se advierte a los socios que el tesorero atiende el pago de cuotas en su casa, Lord Cochrane 434, de 1 a 2, y en San Diego 224, de 6.30 a 7 P. M.

CENTRO GUERRILLEROS DE LA DEMOCRACIA.— Hoy, a las 8 1|2 P. M., se llevará a efecto la recepción del nuevo Directorio que regirá los destinos de esta entusiasta entidad política, los socios que acatarán el mandato de la asamblea son los siguientes: Presidente, señor Luis A. Muñoz: vice-presidente, señor Manuel Vásquez J.; tesorero, señor Rafael Canoso; secretarios, señores Carlos Acosta A. y Aniceto Sánchez; directores, señores J. Turjá las Heras; Manuel Jiménez; Manuel Saldívar, Ramón Orellana y Guillermo Varela.

Todos estos correligionarios deben encontrarse a la hora indicada en casa del presidente electo.

ESCUELA MILITAR

Los candidatos que deseen ingresar al curso de 1923, deben tener de 14 a 16 años de edad y tercer año de humanidades o los estudios equivalentes.

Prospectos se pueden solicitar a la Dirección de la Escuela.

LA DIRECCION.

CADEMIA

ordinaria, con orquesta, que lugar hoy, en la escuela del sor **M. AGUILAR, CALLE A 570.** Ella empezará a las 10 , y será amenizada por la no- orquesta "Row Row". Los nos quedan invitados con el te anuncio.

Costureras
EN PIELES
La Peletería Manchester, n Diego 73, necesita 20 stureras prácticas en pie- s y 3 maquinistas pelete- s.
SAN DIEGO 73
rente al Instituto Nacional

CONGRESO CULTURAL Y SOCIAL DE LA JUVENTUD DEMOCRATA

(Publicación oficial)

Domingo próximo dará comien- sus labores el Congreso de am- carácter cultural y social orga- o por la juventud demócrata aís, bajo los auspicios del Cen- Demócrata de Santiago.

inauguración solemne e veri- en el Teatro Setiembre, a las . M., con asistencia de la Agru- n Demócrata de Santiago, Cen- del Partido, Centros Sociales, que concurrirán con sus estan- s respectivos, después de reu- en cuerpo en el local del Di- rio General y Centro Demócra- Rosas 1049, a las 9 de la maña-

esidirá la asamblea la Mesa Di- va de la institución organizado- ompuesta de los señores Dr. Pe- Fajardo, presidente; Emeterio as Barrera, vice; Guillermo Iz- rdo y Luis Planells, secretarios; os Cuevas, tesorero y Homero , bibliotecario; el presidente en rcicio del Partido Demócrata, don Malaquías Concha; los repre- antes de las federaciones obre- que concurran a la invitación da; los presidentes de las agru- nes demócratas de Valparaíso y tiago; los representantes de los ros radicales de Valparaíso y iago y del Centro Liberal Allan-

discurso inaugural estará a o, del presidente del Centro De- ata, Dr. Pedro Fajardo, hablan- continuación el presidente del ido, don Luis Malaquías Con- los delegados de las colectivi- s obreras y políticas que asis- fraternalmente a este acto, un tado demócrata, los señores or Alvarez, Fernando García i, Estéban Pastene, congresal Valparaíso, y otros oradores.

han recibido las siguientes nue- adhesiones:

—De don Luis H. Plassencia, con- al por la juventud demócrata de Temuco, inscrito con un trabajo sobre "Bibliotecas populares";

—De don Samuel Coppia, inscrito con un trabajo sobre "Las nuevas orientaciones del Partido";

—De don Francisco de B. Gallardo, congresal por el Centro Gallegullos Lorca, inscrito con un trabajo sobre "La Asociación del Trabajo frente al Partido Demócrata";

—De don Eugenio Silva Ponce, congresal obrero, inscrito con un trabajo sobre "El problema del arrendamiento", tema del programa oficial;

—Del Centro Demócrata de Lautaro, que comunicará oportunamente su delegación.

Sobre nombramiento de congresales, la Secretaría General ha recibido las siguiente comunicaciones:

—El Directorio General Demócrata, que en su sesión del Martes último nombró su delegación compuesta de los señores Luis M. Concha, Horacio Azócar y Roberto Montero;

—El Centro Social La Unión, de Chillán, que hará hoy su elección, estando presentados como candidatos los señores Wenceslao Villar, Benjamín González Torres, Juan Pablo Aravena, Homero Arce y Víctor Arredondo;

—El Centro Demócrata de Rancagua, que hará su elección mañana Viernes, hallándose presentados como candidatos los señores Roberto Cristi, Mario Rodríguez, Víctor Paredes y otros.

abulettæ Phaseoli
"BELLMANN"

EDIO INFALIBLE CONTRA LA DIABETES
stillas de faseol, "Bellmann" ocimiento concentrado de cásca- e haba en pastillas).

remedio lenitivo más seguro a la diabetes, lo mismo que a todos los casos patológicos ambio de materia animal, enfer- des a los riñones, gota, etc. **Las pastillas contienen sola- nte el puro cocimiento con- trado de las cáscaras de ha- y por no contener sustancias ímicas, son absolutamente in- nsivas al corazón o los riño- s.**

desde tiempo inmemorial se ce la influencia favorable de las s de cáscaras de habas en los sos achaques generales en las rmedades causadas por el cam- de materia, entre los cuales se tan principalmente la **diabetes,** o la más generalizada, lo mis- que la **nefritis y la gota.**

profesor Vogel escribe en Cen- blatt (revista médica) para la imología práctica 1896, tomo XX, na 92, lo siguiente sobre la ac- de los cocimientos de las cás- s del haba, y refiere el caso de paciente de 72 años de edad, en ue él encontró 5 por ciento de ar. Después de una curación ratamiento en el sanatorio de lsbad, bajó el contenido de azú- a 0.1—0.10 0/00 décimo por li- El enfermo empezó después mar tisanas de cáscaras de ha- y alcanzó resultados maravillo- Dicho paciente escribe: Por cio de 4 semanas he estado to- do los cocimientos de las cás- s de haba sin privarme de nin- otro alimento. He comido todo: tortas, papas; he tomado día ente de 3—4 vasos de cerveza ener, perdiendo, con todo, azúcar a un tercio 1|3|00, es decir, lo mo que en el balneario de Karls. donde no podía tomar cerveza. vende en todas las Farmacias idas.

nico agente para Chile:
WALDEMAR JACOBSEN M.
Catedral esquina San Martín

Escuela de Baile

Dirigida por el profesor Pedro Zárate. Enseñanza rápida y perfecta de todos los bailes de gran moda en nuestro mundo elegante.

Hoy baile extraordinario de 9 a 12 P. M.; Martes y Jueves, baile con orquesta para los alumnos y exalumnos, desde hoy en adelante.

Clases particulares. **San Francisco 190.**

Poudre de Riz PRECIOSILLA

Mlle. LOUISE
PEINADORA DE SEÑORAS

Regresó de Europa y tiene el agrado de comunicar a su distinguida clientela que la atiende personalmente en su salón provisorio, en la Tienda de Tejidos, **Huérfanos 824,** al lado del Banco Hipotecario.

Peinados, Ondulación, Marcel, etc.

DISFRACES
ANTIFACES

Los más originales y más bonitos, se venden a precios de gran realización.

ALAMEDA 459

SE ARRIENDA CAS

moderna con 4 dormitorios, hall, salón, escritorio, comedor, en Olivares, entre Lord Cochrane y San Ignacio, disponible desde el 1.o de Noviembre. Tratar: Ricardo Astaburuaga Lyon, edificio Ariztía. Of. N.o 16, 1.er piso, de 5 1|4 a 6 P. M.

ARRIENDASE

n Viña del Mar, calle Alvarez, cómoda casa amoblada para la temporada de Verano. Dirigirse:
Casilla 333. - Viña del Mar

Metal Desplegado
para estuco de 3x2 píes
REALIZASE
BARRACA DE FIERRO
S. SACK:
BANDERA 327 :-: TELEFONO, 3409 :-: CASILLA 2333

V I D A S O C I A L

RECEPCION OSSA-UNDURRAGA. —

Damos a continuación la lista de las señoritas asistentes, conjuntamente con los trajes que vestían en la recepción ofrecida por la señorita Luz María Ossa Undurraga, el Lunes último:

Luz María Ossa U., elegante vestido gros blanco adornado con pequeñas flores.

Edith Larraín del Campo, con precioso vestido de crepé azul, con bordados de mostacillas, sombrero de encaje de plata con adornos plumas.

Angélica Errázuriz Lastarria, con vestido de tul lila, sombrero de encaje del mismo color.

Carmen Salas Hurtado, con vestido de espumilla celeste, sombrero de paja negro.

Amelia Vial Echenique, con vestido de seda café con adornos blancos, sombrero de tul café.

Luisa Guzmán Hurtado, con lindo traje de crepé blanco, sombrero de crin blanco, con adornos de flores de varios colores.

Luisa Vial Echenique, con vestido de espumilla rosa, sombrero de paja negro.

Carmen Sánchez Dávila, con vestido de gros celeste, con vuelos blancos, sombrero de gros celeste.

Mary Zañartu Sanfuentes, con elegante vestido de seda negro con faja y adornos azules, sombrero negro con adornos azules.

Ester Huneeus Salas con vestido de crepé azulejo con bordados de mostacillas de varios colores, sombrero de paja id.

María Luisa Echenique Undurraga, con vestido de espumilla blanco, con cinturón y adornos azules, sombrero de seda negro con flores azules.

Marta Undurraga Lecaros, con vestido de seda azul, sombrero de tul café.

Elisa Errázuriz Vergara, con vestido de seda rosa, con sombrero de paja café.

Paulina Riesco Undurraga, con vestido de espumilla celeste, sombrero se paja negro.

Sara Phillip Ortúzar, con vestido de crepé lila con sombrero de paja con adornos plumas.

Victoria Sánchez Matte, con lindo vestido de crepé lila, con sombrero de gros del mismo color.

Mercedes Ovalle Hormann, con vestido de espumilla rosa, sombrero de paja rosa con adornos de terciopelo del mismo color.

Ester Lecaros Fernández, con vestido de seda blanco, sombrero de paja café.

Fanny Fernández Iñíguez, con vestido de crepé blanco con sombrero del mismo color.

Marta Alessandri Rodríguez, con vestido de seda negro con adornos rosados, sombrero de paja negro.

Magdalena Huneeus Valdés, con elegante vestido de crepe blanco con adornos de terciopelo negro, sombrero blanco con adornos y flores de terciopelo negro.

Olga Correa Pereira, con lindo traje de crepe blanco con bordados de mostacillas, sombrero de encaje de paja lacre.

Luz Tocornal Ross, con vestido de espumilla verde, sombrero de paja negro.

María Opazo Tocornal, con vestido de seda celeste, sombrero de paja negro.

Elena Garcés Guzmán, con elegante vestido de crepé lila con bordados de mostacillas blancas, sombrero de gros negro.

Blanca Bustamante I., elegante vestido crepé lila, sombrero igual.

Luz María Ossa U., elegante traje gros blanco adornado de pequeñas flores.

Paulina Yrarrázaval R., vestido espumilla rosa, sombrero del mismo color.

Raquel Yrarrázaval R., traje gros lila, sombrero crin id.

María Acuña H., vestido gros turquesa, sombrero gros negro.

Ana Zegers B., traje gros rosa, sombrero café.

Carmen Santa Cruz B., vestido espumilla blanco, adornado con valencianas, sombrero café.

Eliana Correa V., vestido espumilla blanco, sombrero terciopelo negro con flores.

Ida Mackenna Lazcano con vestido de gros coral con sombrero de paja del mismo color.

Lucy Claro Velasco, con vestido de crepé blanco, con sombrero de crepé amarillo.

EN LA DIPLOMACIA. —

Hoy ofrecerá el Ministro de Francia, un almuerzo en la Legación, en honor del sabio francés señor Gustavo Fougueres, al que ha sido invitado el Ministro de Relaciones, señor Aldunate Solar.

FALLECIMIENTO DEL TENIENTE GOÑI. —

A las 8 A. M. falleció ayer en Renaico, el teniente primero retirado, don Anacleto Goñi, miembro distinguido del Círculo de Oficiales Retirados y Liga Patriótica Militar.

Sus restos serán trasladados a esta ciudad, a donde llegarán hoy, a las 9 A. M.

El cortejo saldrá de la Estación Alameda, a la hora indicada y los restos serán sepultados en el Mausoleo del Ejército.

El Presidente del Círculo invita a todos los señores socios residentes en la capital se sirvan acompañar los restos del señor Goñi a su última morada.

CENTRO FEMENINO. —

Hoy Jueves 19, a las 5.30, ofrecerá esta institución un garden party a la sociedad de Santiago, en el local de la Exposición Industrial, abierta en la Quinta Normal.

Además del baile, que estará amenizado por orquestas y bandas, habrá otras atracciones, como rifas de libras esterlinas, objetos de arte y juguetes. Los señores exponentes obsequiarán con objetos, bombones y galletas a todas las personas que concurran a esta fiesta las que también tendrán derecho a visitar la exposición.

Las entradas están en venta en Delicias 590, en las Joyerías Víctor Emmanuel (Huérfanos), y León Weil (Estado); en la Droguería y Botica Klein y en la Confitería Palermo (Compañía esquina Plaza), al precio de 5 pesos.

OPERACION.—

Ayer fué operado de apendicitis el señor Jorge Suárez Orrego. Su estado es satisfactorio.

FARO
CIGARRILLOS
20 cts. PAQUETE

RECEPCIONES.—

Circula la siguiente invitación:

"Julio Prado Amor y María Valdés de Prado, invitan a usted a su casa, San Antonio 468, el Domingo 22 del presente, de 5 a 8 P. M.

—El señor don Julio Prado Amor y señora, ofrecerán el Domingo próximo de 5 a 8 de la tarde, una recepción a un grupo de sus relaciones, en su casa habitación, San Antonio N.o 468.

NACIMIENTOS.—

Ha nacido un hijito del señor Ricardo Astaburuaga Lyon y de la señora Teresa Echenique de Astaburuaga.

—Ha nacido una hija del doctor don Efraín Jaña y de la señora Elena Jirón de Jaña.

ENFERMOS.—

Continúa mejor de salud la señorita María Román Herrera.

Es atendida por los doctores señores Bórquez, Silva y Aguirre.

PARTE MATRIMONIAL.—

Circula el siguiente parte:

"M. Matilde Andreas de Prieto participa a usted el matrimonio de su hija María con el teniente 1.o de Ejército, señor Oscar Prat M., efectuado privadamente el 17 de Setiembre último.—Santiago, Octubre de 1922."

DON JUAN ESTEBAN ORTUZAR. —

En la mañana de ayer dejó de existir en Viña del Mar, víctima de un repentino ataque al corazón, el señor Juan Esteban Ortúzar.

Este fallecimiento enluta distinguidos hogares de Santiago y Valparaíso.

El señor Ortúzar, siendo muy joven, se inició en la carrera diplomática, en la Legación de París.

Al regresar al país, ingresó a "El Mercurio", escalando los altos puestos, primero en Santiago y después en Valparaíso, donde estuvo a cargo de la dirección del diario.

Su labor de periodista fué fecunda.

Actividad contagiosa, criterio sereno y justo, e ilustración amplia, eran sus cualidades salientes, que le daban especial capacidad para hacer lucir su obra.

Atraído por expectativas mercantiles, abandonó el periodismo y dedicó sus actividades al comercio, vinculándose a la firma Pretot y Wicks, después Pretot y Fontaine.

DON MIGUEL DE LA FUENTE.

Víctima de un repentino ataque al corazón dejó de existir en Los Andes el prestigioso vecino de esa localidad, don Miguel de la Fuente.

Las relevantes dotes de carácter del señor de la Fuente, habían hecho que su persona fuese respetada y querida por todos cuantos lo trataron.

ENSAYOS DE COROS DEL "¿QUO-VADIS?". —

El ensayo general de voces y bandas se efectuará hoy día a las 5 y media P. M. en el Teatro Unión Central.

Se recomienda encarecidamente la asistencia.

Hoy se cierran las inscripciones en los coros.

MONSEÑOR SILVA LEZAETA.—

Se encuentra en Santiago el Obispo de Oleno y Vicario de Antofagasta, monseñor Silva Lezaeta.

El distinguido prelado regresará a Antofagasta el Viernes próximo.

FALLECIMIENTOS.—

—En la tarde de ayer ha fallecido repentinamente en esta ciudad la señora Ludovina C. v. de Azagra.

Su muerte ha sido justamente sentida entre sus relaciones, dejando a su hogar lleno del más profundo dolor.

Sus restos serán conducidos el Viernes a las 9 A. M. al Cementerio General, desde su casa habitación.

IN-MEMORIAM.—

El Sábado 21 del presente, segundo aniversario de la muerte de don Carlos Matus Benavente, se dirá una misa por el descanso de su alma, en la Iglesia de San Ignacio, a las 8 1|2 A. M.

RESIDENCIAS.—

La señora Fidelicia S. v. de Flores Bazán ha fijado su residencia en Santa Rosa 528.

CIRCULO ESPAÑOL. —

Se nos pide avisar a los señores socios y miembros de la Colonia Española, que la conferencia que el Rvdo. Padre Alfonso de Torres había anunciado hoy en el Círculo Español, se llevará a efecto a las 6.30 P. M. en el salón de actos del Colegio de San Ignacio, Alonso Ovalle esquina de San Ignacio.

MATINEE. —

El Lunes próximo se efectuará la matinée que ofrece a sus relaciones la señorita Carmen Morandé Campino, en su residencia de la calle del Dieciocho.

VIAJEROS. —

Por la combinación del 23, llegará a esta ciudad, el Encargado de Negocios de Noruega en Chile, señor Masseng.

CURSO DE COCINA.—

En la Escuela Superior N.o 21, Av. Cumming 735, continúa funcionando el curso de cocina los días Miércoles, de 1 1|2 a 6. Se avisa a las señoritas interesadas que hay vacantes y pueden matricularse en la misma escuela, de 9 a 11 y de 2 a 4.

CONMEMORACION DEL ARMISTICIO.—

Con gran entusiasmo se viene preparando en el British Athletic Club la gran kermesse del 11 de Noviembre con que se festeja el aniversario del armisticio de la guerra europea.

En su local de la Avenida Bilbao habrá ese día desde las 2 P. M. a las 2 A. M., carreras para niños, tómbolas, carreras de caballitos, rifas, fuegos artificiales y

PINTURA INGLESA
"TRICOLOR"
DE 3 Y 4 ESTRELLAS y
ACEITE DE LINAZA
"PINTOR"
OFRECE:
MERCERIA BELGA - Enrique Fernández
SAN DIEGO 672 - TEL. INGLES 837

SOMBREROS
PARA SEÑORAS, SEÑORITAS Y NIÑAS

Por su elegancia, novedad e ínfimos precios, recomiéndanse por sí sólos los sombreros, hormas y fantasías que vende.
SALOME" -- SERRANO 28
Transformaciones baratísimas. N|O

Casa de Habitación y Renta
EN BARRIO CENTRAL
Y que produce $ 2,750 mensuales, vendemos.
Tratar: AGUSTINAS N.o 1042

"IMPERIAL" - Casa de Residencia

Elegantes dormitorios. Comida espléndida. Todo confort. Casa tranquila. Pensión de mesa. Cubierto: $ 4.00.
MONEDA 977, ESQUINA AHUMADA. — TELEFONO 3453

HOTEL DE FRANCE
PUENTE 530.— CASILLA 236.— TELEFONO 2128.— SANTIAGO
Frente al Correo Central, a media cuadra de la Plaza de Armas

Unico Hotel Francés en la capital.—Cocina de primer orden dirigida por su propietario.—Departamentos confortables.— Baños. Precios moderados.
E. BOUTHEGOURD, Propietario

"PENSION FAMILIAS"
CASA EXTRANJERA

Habitaciones y departamentos con baño para familias y pasajeros. Gran patio y extensas galerías, confort. Cocina de primer orden.

766 MERCED 766 (UNA CUADRA PLAZA ARMAS)

SALOME
SOMBREROS PARA SEÑORAS
Está abierta la EXPOSICION y VENTA DE SOMBREROS DE PRIMAVERA para señoras y niñas, ULTIMAS CREACIONES DE LA MODA.
SERRANO 28

CONFECCIONAMOS
ROPA BLANCA
FINA
Sobre medida a precios muy equitativos.
ANITA PLONKA DE RIMASSA
Claras 246, entre Huérfanos y Agustinas - Claras 246

AL NOTAR

que su cabello o bigote empiezan a encanecer, Ud. debe recurrir inmediatamente a la

TINTURA INSTANTANEA
FRANÇOIS

la única que en algunos minutos le devolverá el color natural de la juventud, sea en negro, castaño obscuro, castaño y castaño claro.

Su empleo es sencillísimo y cada caja trae el modo de aplicación.

SE VENDE EN TODAS LAS FARMACIAS

REUMACURA
PARA DEPORTISTAS
18

¿DESEA UD. SER FUERTE EN LOS DEPORTES

Use esta excelente embrocación (análoga a la de Elliman), que le fortificará sus músculos.

De venta en todas las boticas.

DOS PRECIOSOS
VESTIDOS de SEÑORAS
OBSEQUIARA A SUS LECTORES LA REVISTA
FAMILIA

Vea usted el número de Octubre que está en circulación de esta gran revista de Modas y se impondrá del sorteo que ofrece.

FAMILIA es según lo han manifestado las personas de buen gusto y que han viajado por el extranjero, una revista que está a la altura de las mejores revistas francesas.

Para confirmar lo anterior vea usted el número de OCTUBRE y compárelo con cualquier revista extranjera. O-20

Estudiantes

Compren con tiempo sus afeites. Les recomiendo compren únicamente el **Rojo Líquido de Werck** y el **blanquete Leche Ideal de Werck,** que son los únicos que no dañan el cutis. Al contrario, lo mejoran.

Venta: **Droguería Francesa,** y en todas las buenas Boticas y Droguerías. 21-O

MUEBLES
de todos estilos, a precios baratísimos, vende
"LA UNIVERSAL"
Catedral 1131
Frente al Congreso
Damos facilidades en el pago. Entrega inmediata 15-O.

Depurativo de la Sangre
LICOR DE LOS ARABES

Enfermedades de la piel, sífilis, venéreas, tumores, ronchas, paperas, granos, escrófulas, heridas crónicas de las piernas, gota, obesidad (gordura), sarna.

$ 5,000.-
EN SANTIAGO

El número 5143, con 5,000 pesos, fué vendido en Santiago

Próximo Sorteo:
UNIVERSIDAD DE CONCEPCION
EL SABADO 21 DE OCTUBRE
¡APURESE!
Ahora son $ 40,000, premio mayor.
Total: 989 premios con $ 120,000.
Juegan solamente 8,000 números.
Entero: $ 25.00; Quinto: $ 5.00

AGENCIA GENERAL:
CAMBIO HOLANDES - VALPARAISO

Agencias en Santiago

Casa de Cambio, Sr. Humberto García, Pasaje Matte 29.

Casa Sres. R. de la Torre y Cía., Bandera 82.

Cigarrería del Sr. J. López, Delicias 991.

Cigarrería del Sr. D. Reitich, Bandera 990.

Cigarrería del Sr. B. Goldenberg, Plaza de Armas.

TAMBIEN EN VENTA:
Cigarrería del Sr. Otto Pabst, Ahumada 142.
Cigarrería del Sr. Pedro Arenillas, Estado 265.
Cigarrería del Sr. J. del C. Díaz, Sto. Domingo 1032.
Cigarrería de la Srta. Albarrau, Bandera 337.
Cigarrería de la Srta. Negrete, Bandera 814.
Cigarrería del Sr. M. Corral, Portal Mac-Clure 5.
Cigarrería del Sr. Moisés Ocarís, San Diego 561.
Cigarrería del Sr. Felipe López, San Pablo 930.
Cigarrería de la Srta. Ester García, Merced 820.
Cigarrería del Sr. Julio Plüchuc, Ahumada 24.
Cigarrería del Sr. Manuel Barrueco, Bandera 293.
Cigarrería de los Sres. Carrasco Hnos., Puente 764.
Cigarrería de la Srta. L. Porras, Ahumada 178.

EN SOCIEDAD.—

SEÑORITA ELENA ERRAZURIZ RIVAS. (Fot. Charlin)

un gran baile amenizado por bandas de músicos. Un espléndido lunch y buffet estarán a la disposición de la concurrencia.

CLUB DE SEÑORAS.—

Mañana Viernes, a las 6.15, se pasará la hermosa cinta "La puerta rota", historia emocionante de la vida de una mujer.

Clase de Historia Literaria.— Hoy Jueves 19, a las 6.30 P. M., clase de historia literaria. Tema: Beaumarchais: "El matrimonio de Fígaro".

OPERACIONES.—

La señora Filomena Cifuentes de Venegas ha sido operada en el Pensionado del Hospital de San Borja por los doctores señores Romero Aguirre, Eloísa Díaz y Núñez Zamora.

—La señorita Emma Ureta ha sido operada en el Pensionado del Hospital de San Borja por los doctores Romero Aguirre y Carlos Morales.

PARA EL DOLOR DE CABEZA
OBLEAS ANTINEURALJICAS
FARR

Poudre de Riz PRECIOSILLA

LA PROXIMA TEMPORADA DEL MUNICIPAL.—

En nuestros círculos sociales y artísticos se espera con mucho entusiasmo el estreno de la Compañía de alta comedia que dirige el notable comediógrafo don Jacinto Benavente y que se ha señalado para los primeros días del próximo mes.

El atractivo de la personalidad del director de este conjunto y la calidad del repertorio que ofrece y la circunstancia de que es una compañía organizada especialmente para dar a conocer en toda su intensidad lo mejor del teatro benaventiano, hacen augurar una temporada de mucho interés para el mes próximo en el Municipal.

LA MISA EN MEMORIA DE LA SEÑORITA ELBA RECASENS D.—

Ayer Miércoles se efectuó la misa con que las jóvenes católicas de Santiago honraban la memoria de la señorita Elba Recasens, víctima de la catástrofe del "Itata".

Asistieron representantes de los diversos Centros de la Asociación de la J. C. F. y se vió a la presidenta y a miembros del Directorio General y de los Centros, acercarse a recibir la sagrada comunión por el alma de su malograda compañera.

La señorita **Marta Guerrero** Mandiola dió realce a esta ceremonia con su talento exquisito como consumada virtuosa del violín. Ejecutó con maestría diversas piezas, terminando con el "Canto del Náufrago", de White, a tiempo que terminaba este emocionante homenaje a la memoria de la señorita Elba Recasens D.

Consejos de la Comtesse Ivon

BAILES SOCIALES.

En los salones distinguidos se baila en un estilo muy diferente del usado vulgarmente, pues se atiende de preferencia a la elegancia, el chic y el refinamiento que la cultura del medio exige. Ahí se baila el tango y el schottis en una forma muy simplificada que encanta, y en cambio la polka criolla no ha tenido aceptación. El profesor **M. Aguilar, Egaña 570, entre Carmen y San Isidrio,** se ha especializado en la enseñanza de los bailes de salón y por eso sus discípulos figuran con brillo en la mejor sociedad.

CUTIS IDEAL

Así se obtiene usando diariamente la maravillosa **Cera Pura Virginizada,** que suaviza, limpia y aterciopela la piel y cuyos magníficos resultados extienden cada día más su fama. La vende su único representante, **E. Cano Peel, Galería Alessandri,** y en todas las boticas.

LA MARAVILLA DE LAS MARAVILLAS.

Las artes avanzan a pasos agigantados, perfeccionándose y sorprendiéndonos con sus mandatos, progresos; con sus maravillosos resultados. Así el cinematógrafo, el fonógrafo, nacidos hace apenas veinte años, nos dan una reproducción nítida deleitando nuestra vista o nuestro oído con la reproducción exacta de lo que ocurra en las regiones más lejanas. La música, también se pone al alcance de todos, aún de los que no saben ejecutarla, gracias a la aplicación de la mecánica al piano, mediante la simple aplicación de un rollo de papel perforado, y este invento tan útil ha hecho rápidos progresos y producido los autopianos, que acaban de perfeccionarse, quitando en absoluto todo efecto mecánico a la música, dándole la expresión, el sentimiento, el alma que el verdadero pianista le comunica a lo que ejecuta, como personalidad propia. Este maravilloso resultado se obtiene con **The Auto de Lux Welte-Mignon,** Reproducing Action Licensed, o sea un autopiano eléctrico de **concierto,** que importa la **Casa Doggenweiller, calle Arturo Prat 166.** Oyéndolo se sentirá la música con toda la vida que le dieron los más célebres pianistas, cuyo repertorio reproduce con asombrosa fidedad.

CIGARRILLOS
MARYLAND
CABINET

¡CUIDADO CON LA CURVA!...

Los resfríos, la grippe, la tos y tantas otras afecciones debilitan el organismo y lo predisponen para la tisis; hay que evitar el peligro tonificándose para fortificar el organismo y nada hay mejor ni más agradable que el **Codhipol,** extracto de hígado de bacalao, que prepara el **Laboratorio Chile,** y se puede tomar en todo tiempo, hasta por las personas más delicadas de paladar. Se vende en todas las boticas.

LA BELLEZA DEL CUTIS.

El cuidado del cutis es la preocupación más constante de la mujer que desea conservar el prestigio de su belleza, hasta muy avanzada edad. La **Leche de Belleza del Dr. Rodin,** es la más indicada y la preferida por sus benéficas cualidades. La vende **Daube y Cía., Botica Gamboa y en todas las boticas.**

¿POR QUE DESESPERAR?

Muchas madres desean alimentar a sus hijos, pero se ven cohibidas por estar anémicas, débiles y no se preocupan de tonificarse para alimentarlos debidamente. ¡Cuán fácil es remediar esta deficiencia! El uso de las **Obleas Lactantes Vita** hace recuperar rápidamente a la madre sus fuerzas perdidas. Tendrá la satisfacción de poder criar a su hijo por sí misma sin fatiga y sin debilitarse, y el niño se desarrollará robusto y lleno de salud. En la **Farmacia Daube y Cía.** se encuentra en venta esta inmejorable preparación que todos los médicos recomiendan.

CUIDADO CON LA TOS.

Cuidado con las toses, que suelen ser precursoras de algo gravísimo si no se curan a tiempo.

SUFRE VD.
de estreñimiento, biliosidad, estómago pesado, falta de apetito, recurra a las
PILDORAS JAPONESAS
Purgante suave, eficaz, no irritante.

El Pulmonal Leroy es
dio soberano que pued
resultado siempre
pronto el mal habrá
completamente y su
radical. La Botica Ita
señores **Weinstein** y
Huérfanos 1020, es la
dedora de este precios
Recomendamos a nuest
ensayarlo.

EXPOSICION DE TE

Entre tantas exhib
resantes que atraen la
público en la Exposi
trial de la Quinta Nor
ñoras se detienen espe
examinar los precioso
punto que presenta la
Jersey, San Diego 15
ce una oportunidad
prar chombas, vestido
letoes, trajes para
sey, etc., de lana, lana
seda, que vende a pre
cionales. Conviene,
esta casa, cuyas sucur
en 21 de Mayo 603 y
so, Condell 286.

JABON DE TOCADOR

El secreto de la bel
tis está más en el uso
jabón que en toda la
méticos; por eso las
cen esos hermosísimo
rables tintes de leche
Jabón Boraxol, del
Chile, es el único que
mos para producir sem
tos y cuyo éxito lo co
creciente demanda.

COMTESS

Bandera 707
ENTRE SAN PABLO Y ROSAS
GRAN LIQUIDACION
DE
VELO DE HILO
"VOILE DE CHINE"
$ 7.- Mt.
VENTAS DESDE UN METRO
-: DESCUENTOS ESPECIALES PARA
MAYORISTAS

DOS DIAS
DE
Excepcional Liquidación
EN
AHUMADA 274
CASA Mc ROSTIE
ENTRE AGUSTINAS Y HUERFANOS
VESTIDOS
Confeccionados en rica gabardina de lana y en espumilla. Gran variedad de colores y modelos diferentes a elegir
$ 125 y $ 98 c/u.
Vestidos de Seda Tejidos a Palillo
Hermosísimos colores, en modelos diferentes. Realización completa de las existencias. A elegir
$ 250 c/u.
Las Novedades Inglesas

MODAS Y HOGAR

TRAJES DE FANTASIA DE PAPEL, PARA LOS NIÑOS

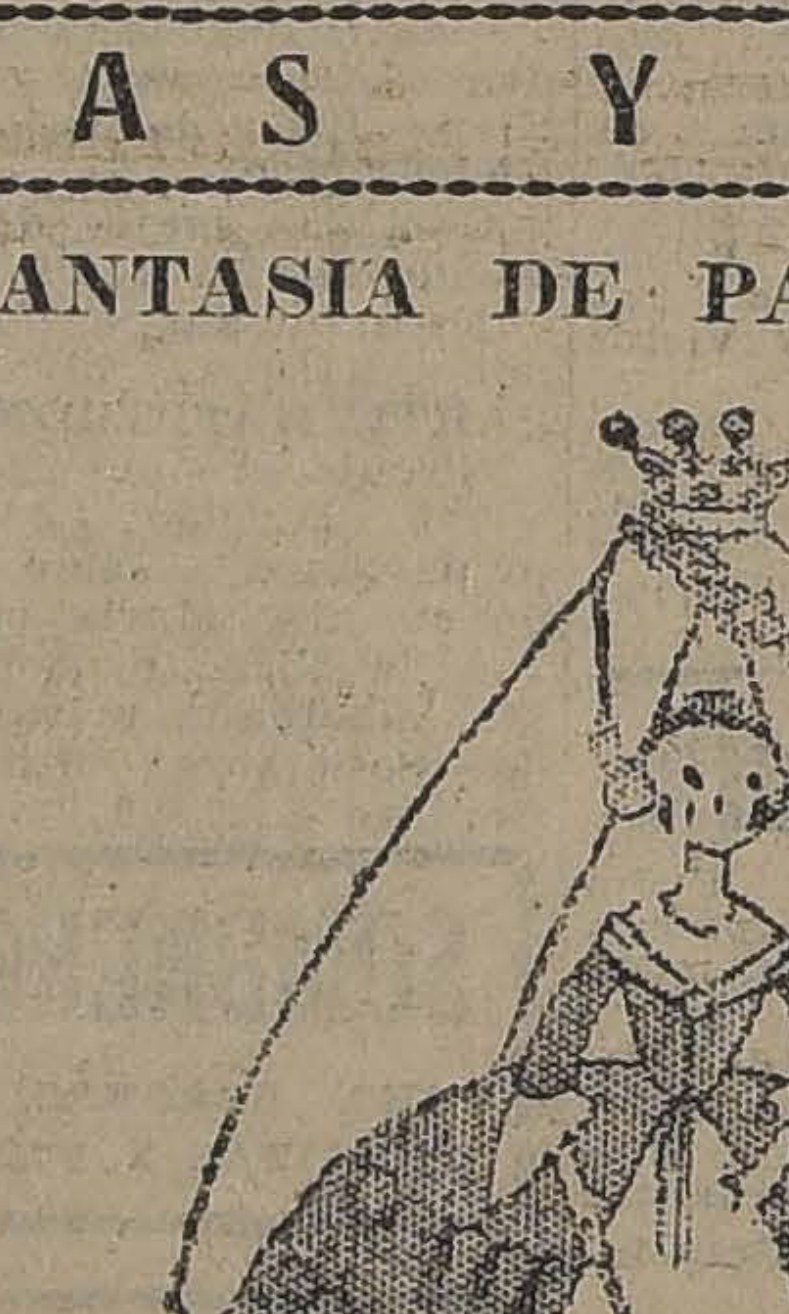

En estos días de expansión de nuestra juventud realizándose como están las fiestas de la Primavera, tal vez sea oportuno para las madres decirles que a los niños se les puede hacer trajes de fantasía de papel, con muy poco costo, según se deduce de la explicación siguiente de los modelos del grabado:

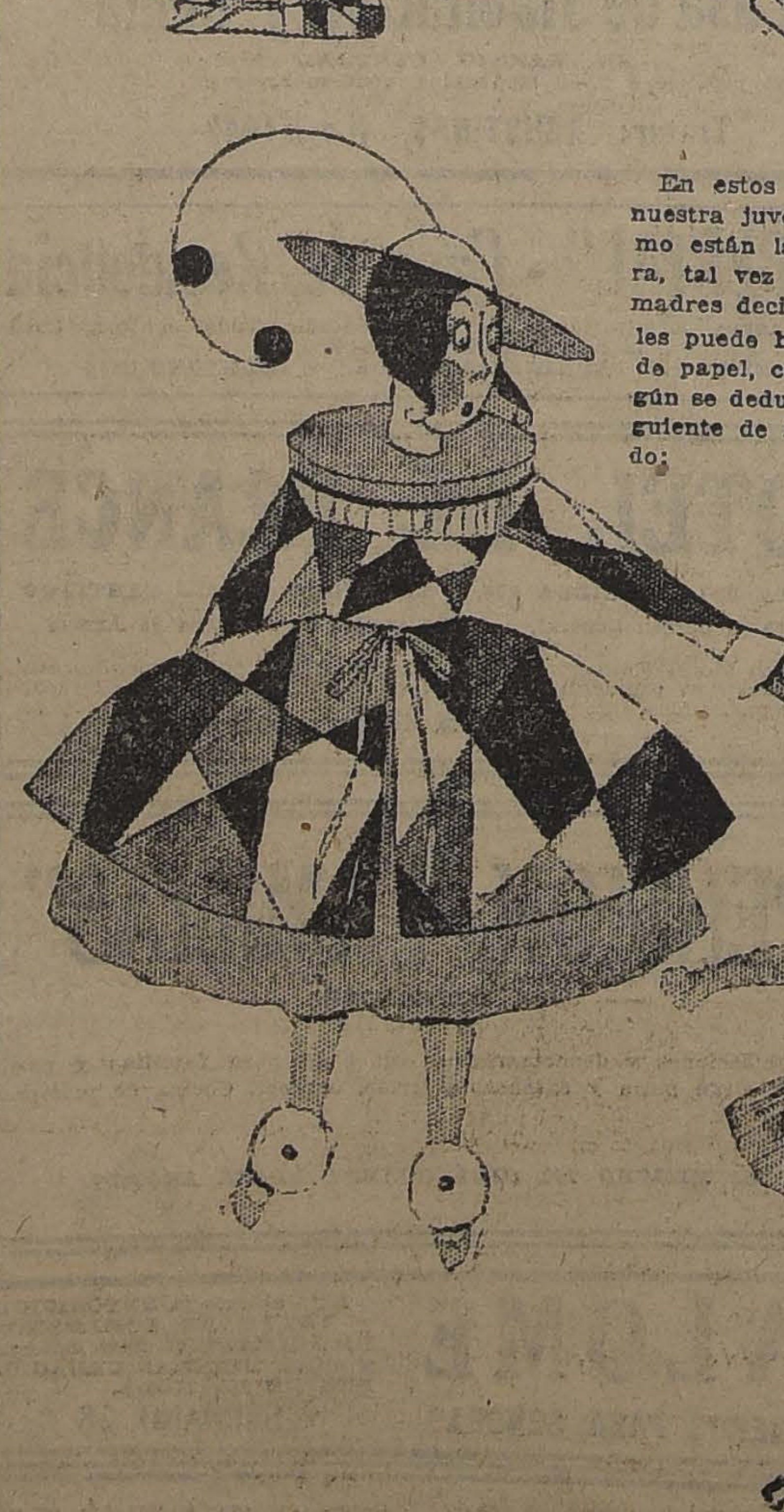

Colombina.—Falda estilo crimelina de papel pintado en diferentes tonos: colorado, azul, amarillo, blanco y negro. Una falda color verde cata se deja ver debajo de la primera falda. La collerette y el sombrero necesitan un ligero armazón. Los zapatos se adornan con cocardas de papel dorado.

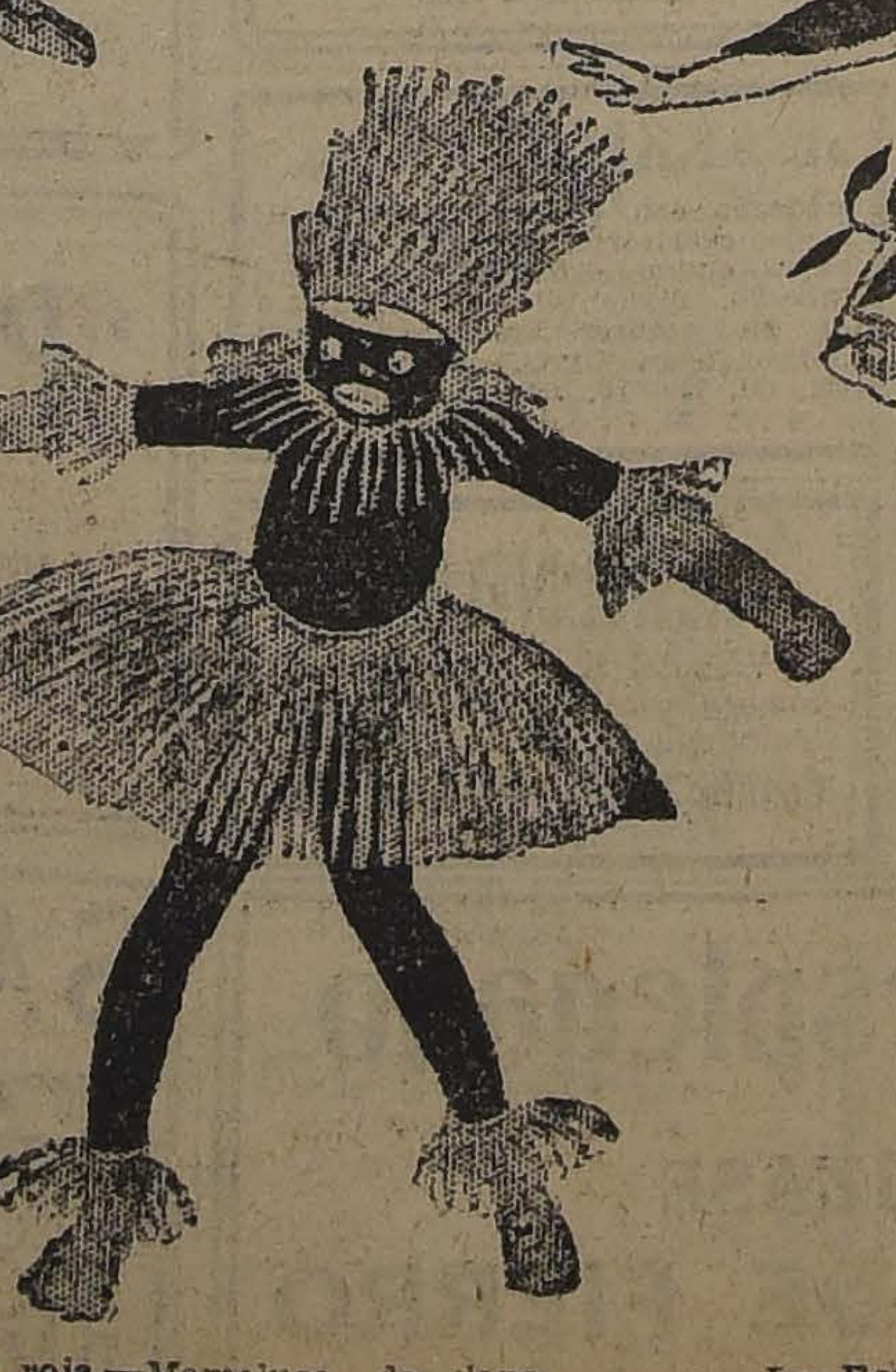

Piel roja.—Mameluco de lana negra, muy pegado al cuerpo. Largas tiras de papel sujetas por una cinta en la cintura, el cuello, los tobillos y en las mangas. Máscara de negro. Papel de tiras recortadas.

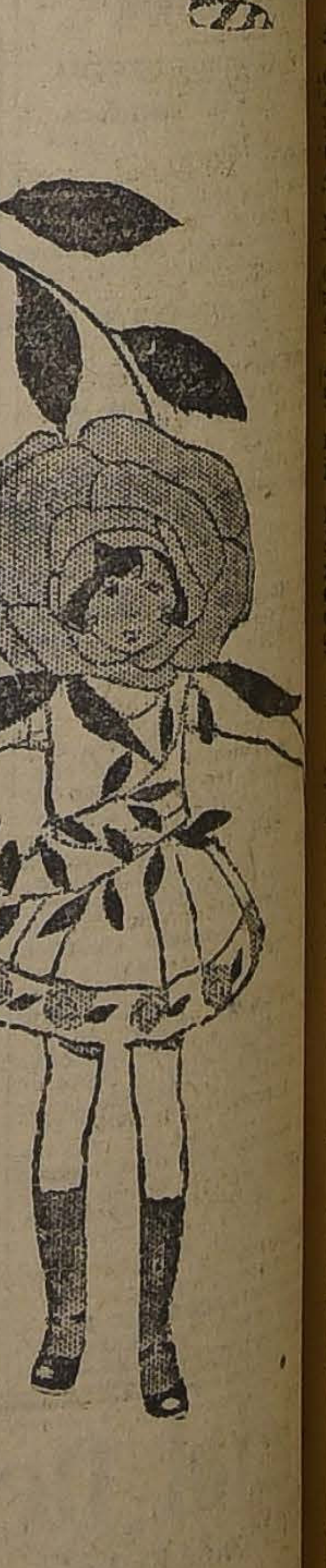

La Rosa.—Vestidito de papel lustroso adornado abajo con una friza de pequeñas rosas. Ramas y hojas alrededor del cuerpo. En la cabeza lleva una gran rosa de papel muy liviano con una ramita con hojas.

CONGRESO NACIONAL

CAMARA DE SENADORES

(VERSION OFICIAL)

Sesión 17.a extraordinaria en 18 de Octubre de 1922

SIDENCIA DEL SEÑOR CLARO SOLAR

ASISTENCIA

Asistieron los señores Barros Errázuriz, Brio- Luco, Bulnes, Concha don Luis E., Edwards, zuriz Lazcano, Gatica, González Errázuriz, neeus, Ochagavía, Opazo, Silva Cortés, Tocor- Torrealba, Valdés, Zañartu don Enrique y Héctor y los señores Ministros de Hacienda e Industria, Obras Públicas y Ferrocarriles.

ACTA

Se leyó y aprobó el acta de la sesión anterior.

CUENTA

Se dió cuenta:

De dos oficios de Ministerios.

El primero del señor Ministro del Interior, que remite los antecedentes sobre las pro- stas públicas pedidas para adquisición y co- ción de once oficinas radiotelegráficas en el torio de la República.

Y el segundo del señor Ministro de Ferro- rriles, con que acompaña la presentación he- por los industriales y agricultores del Sur Director General de los Ferrocarriles del Es- o, en que piden rebaja de determinados fle- ferroviarios y sobre modificación de horario salida de los trenes de pasajeros de Valdivia.

Se mandaron poner a disposición de los se- es Senadores.

ESTION INTERNACIONAL.—LAS RESERVAS AL PROTOCOLO

El señor BARROS ERRAZURIZ.—Quiero mentar algunas noticias cablegráficas publica- s en el diario "El Mercurio" de hoy, y que a juicio, conviene tomar en cuenta.

Las noticias a que me refiero aluden a los ctos causados en Washington por las noticias referentes a la votación habida en el Senado bre las reservas que le mereció el Protocolo scrito allí por los delegados chilenos y peruanos.

Debo advertir que estas noticias cablegráficas del diario "El Mercurio", que está generalmente muy bien informado, y que generalmente rcha de acuerdo con la política del Gobierno materia internacional, son por esta misma cunstancia, muy interesantes.

Dice el cablegrama publicado por "El Mercurio":

"Se cree aquí que la primera de las reservas didas se refiere a la aseveración peruana, de e el Tratado de Ancón no concede a Chile los rechos de la soberanía, como también a la ición formulada por el Perú, en el sentido que el acto plebiscitario se lleve a efecto bajo dirección de una potencia neutral.

Se estima también que las referencias contenidas en la sesión de las reservas a la validez de los actos ejecutados por Chile en el territorio de Tacna y Arica y al Tratado de 1904 con Bolivia, constituyen un esfuerzo para salvaguardiar el Ferrocarril de Arica a La Paz.

Por último, se considera que la tercera de las reservas obedece, evidentemente, al propósito de hacer que el plebiscito, en el caso de que el árbitro lo considere procedente, se realice con arreglo a los principios del Derecho Internacional existentes a la fecha en que se estipuló la consulta plebiscitaria."

Como ve la H. Cámara en estas noticias no se hace ningún comentario desfavorable para Chile; por el contrario, ellas son muy simpáticas para la causa de nuestro país y vienen a justificar la conducta del Senado de Chile ante la opinión del mundo entero.

Por otra parte, este mismo cablegrama se refiere a la apreciación que ha merecido a algunos diplomáticos la votación del Senado respecto del Protocolo.

A este respecto dice el cablegrama: "Algunos diplomáticos se manifiestan dudosos sobre la posibilidad de un rechazo de las enmiendas en cuestión por la Cámara de Diputados chilena en atención a los términos en que están concebidas y a las circunstancias que rodearon su aprobación."

En general se estima en Washington que estas reservas salvaguardian el interés de Chile.

Y es muy agradable cerciorarse de que las reservas aprobadas por el Senado no podrían ser mal redibidas en Washington, como se testifica en el mismo cablegrama que dice:

"La noticias de que Estados Unidos había dejado entrever que no aceptaría las reservas, ha sido desmentida por el Departamento de Estado, donde se ha asegurado que no se ha adoptado tal actitud y que ni siquiera se ha intentado adoptarla, porque se considera que la aprobación del Protocolo con o sin reservas constituye una cuestión de carácter exclusivamente interno."

Encuentro muy justificadas estas apreciaciones de la opinión norteamericana, y las doy a conocer al Senado, para que se vea cómo se considera en Washington el derecho que tiene Chile para enmendar el Protocolo y conformarlo con la justicia y las conveniencias nacionales.

EXAMEN DE CUENTAS MUNICIPALES

El señor CONCHA (don Luis E.)—He pedido la palabra para solicitar del señor Ministro de Hacienda se digne disponer que un inspector de tesorerías municipales vaya a examinar los libros de la tesorería comunal de Lota. Se ha hecho cargo de esa Municipalidad una nueva mayoría y hay necesidad de que se sepa el estado en que se encuentra esa tesorería.

REOS PROCESADOS

El señor CONCHA (don Luis E.)—Ya que estoy con la palabra, voy a hacer presente una situación que considero injusta y rogaría que el señor Ministro de Justicia tomara nota de ella.

Se trata, señor Presidente, de que el tiempo en que se encuentran en proceso diversos ciudadanos con motivo de los movimientos populares habidos al término de la Administración del señor Sanfuentes y durante el tiempo que va corrido de esta Administración, es excesivo.

Parece que a estos procesados no se les atiende debidamente; parece que en la tramitación de estos procesos hubiera el deseo de dejarlos dormir y de que esa gente permanezca en la cárcel indefinidamente.

Yo recuerdo que el señor Ministro de Justicia de un Gabinete anterior envió una comunicación a la Excma. Corte Suprema de Justicia, rogándole quisiera tomar nota del estado en que se encuentran esos procesos, a fin de apresurar su tramitación. Esta nota fué tomada en el sentido de que con ella se invadían los derechos y la independencia del poder judicial.

No es mi ánimo, señor Presidente, que esto ocurra; no deseo que se invadan las atribuciones del poder judicial al llamar la atención sobre estos hechos y todavía, porque considero indispensable que los Poderes del Estado tengan absoluta independencia, porque en esto descansa la tranquilidad pública y el regular funcionamiento del Estado.

Mis observaciones van solamente destinadas a que el señr Ministro tome nota de ellas y vea modo de acercarse al señor Presidente de la Corte Suprema o a esta misma Corporación para que de común acuerdo se arbitre un medio, dentro de sus facultades, para que a estos procesos se dé la tramitación requerida que les señala la ley procesal.

Hace poco tuve oportunidad de encontrarme en Concepción, y pude allí imponerme de que en un expediente había nueve ciudadanos procesados desde hace ya más de seis meses, y que a causa de haberse implicado el juez de Coronel, anduvo el proceso de un departamento a otro por espacio de dos meses, debido a que los jueces, por un motivo u otro, se declaraban implicados para conocer de él.

Esto no puede continuar. No es posible que en el estado de progreso en que nos encontramos haya nueve procesados que durante dos meses no hayan tenido juez que los juzgue.

Yo tuve oportunidad de acercarme al señor Presidente de la Corte de Apelaciones de Concepción y de hacerle presente que si algún delito habían cometido los procesados a que me he referido, que se les castigase, y que, en caso contrario, se les pusiese en libertad, porque no era propio que, por ésta o aquélla consideración, los jueces se negaran a conocer de dichos proceso. Y lo que pasa con este proceso pasa con muchos otros en Concepción, en Talcahuano, en Coronel, en Santiago y en casi todo el país.

Por eso formulo estas observaciones, que llegarán por la prensa al conocimiento del señor Ministro de Justicia, a fin de que Su Señoría arbitre algún medio para corregir la anómala situación a que me refiero.

Por último, debo manifestar que no es posible ahondar con estas injusticias los sentimientos de rebeldía y de rencor social que principian a germinar en las muchedumbres.

PREFERENCIA

El señor BRIONES LUCO.—El Consejo de Estado, señor Presidente, en su última sesión, acordó incluir en la convocatoria el proyecto que legisla respecto de los empleados particulares.

Hay un movimiento general, sobre todo en las principales ciudades comerciales del país, encaminado a llegar pronto a una ley sobre esta materia. La situación de estos empleados merece la atención de los Poderes Públicos, y por eso yo me permito solicitar del Senado que incluya este proyecto en la tabla ordinaria de sus sesiones, después de los proyectos económicos, a fin de resolver luego esta cuestión, reservándome el derecho, en caso de que la discusión no marche lo suficientemente ligero, de pedir sesiones especiales para este asunto.

Dejo formulada esta indicación y espero que mis Honorables colegas la habrán de aceptar.

El señor CLARO SOLAR (Presidente). —Tengo entendido que el proyecto a que se refiere S. S. fué enviado a la Comisión de Legislación.

El señor BRIONES LUCO.—No, señor Presidente; el proyecto está en discusión en el Senado, pero no figura en la tabla de estas sesiones extraordinarias porque no estaba incluído en la convocatoria.

El señor CLARO SOLAR (Presidente.)—En discusión la indicación que ha formulado el señor Senador por Tarapacá.

CUESTION INTERNACIONAL.— LAS RESERVAS AL PROTOCOLO

El señor ZAÑARTU (don Enrique.)—Quiero decir unas pocas palabras respecto de las observaciones que ha formulado el Honorable Senador por Linares.

Yo soy uno de los Senadores que votaron en contra de las reservas al Protocolo de Washington, y las observaciones de S. S. nos colocan en una situación sumamente falsa, pues no habrá nadie en Chile que, suponiendo la posibilidad de mejorar la situación de nuestro país, pudiera oponerse a aceptar reservas en estas condiciones.

Así es que la lealtad con los demás Senadores que votaron en contra de las reservas, y mi tranquilidad personal, me obligan a manifestar que los que votamos en esta forma lo hicimos por antecedentes nuevos traídos minutos antes de la sesión por el propio Ministro de Relaciones Exteriores, antecedentes que significaban que las reservas no eran otra cosa que una manera elegante, por decirlo así, de rechazar el Protocolo, y que su aceptación era materialmente imposible.

Yo estaba dispuesto a votar estas reservas en presencia de los antecedentes que tenía la víspera, cuando se nos dió a entender que era posible que algunas de ellas fueran aceptadas; pero voté en contra por los antecedentes que fueron traídos, como he dicho, poco antes de la sesión.

Mi deseo es que esto quede perfectamente en claro; pero, además, creo que hay ventaja en detenerse un poco en el comentario que ha hecho el Honorable Senador por Linares.

Ha dicho Su Señoría que se ha interpretado que la primera reserva hecha por el Senado al Protocolo celebrado en Washington, se debe a que el Gobierno del Perú pedirá que el plebiscito que ha de dirimir la suerte de esas provincias sea hecho bajo la autoridad de una potencia extranjera, interpretación que parece muy satisfactoria al Honorable Senador, ya que esa fué la intención del Senado.

Yo digo, señor Presidente: no hay cuestión; bastaba saber leer para comprender que esa interpretación es errada, pero, a mi juicio, esa reserva era absolutamente innecesaria, desde el momento que la idea de que el plebiscito debiera efectuarse bajo la dirección y supervigilancia de una potencia extranjera, ha sido alegación hecha por el Perú, habiendo sostenido nosotros lo contrario.

A mi juicio, con la reserva a que me vengo refiriendo, nos hemos adelantado a todas las alegaciones que podía hacer nuestro adversario, lo que ya sea tratándose del Protocolo o de cualesquier pleito, me parece absolutamente inconducente a un buen fin.

Esto era lo que quería decir a propósito de lo que ha manifestado el Honorable Senador por Linares, pues yo no querría que las palabras de Su Señoría pudieran cambiar el criterio de la Cámara de Diputados sobre el particular y contribuír, en consecuencia, a que se estudiara el asunto un poco menos profundamente.

Dice el cablegrama de "El Mercurio" que se ha referido el Honorable Senador por Linares:

"Algunos diplomáticos se manifiestan dudosos sobre la posibilidad de un rechazo de las enmiendas en cuestión por la Cámara de Diputados chilena, en atención a los términos en que está concebida y a las circunstancias que rodearon su aprobación".

No atribuyo mucha importancia al fondo de este negocio, porque su finalidad no nos preocupa.

Esto se refiere a la situación odiosa en que se ha colocado a la Cámara de Diputados para rechazar las enmiendas al Protocolo, porque si ella las rechaza, juzgándolas como nosotros innecesarias, querrá decir que rechaza dar mayores seguridades al país.

Por lo que hace a las declaraciones diplomáticas sobre el rechazo por la Cámara de Diputados de las enmiendas, tampoco le atribuyo mayor importancia.

En cambio, en "La Nación" de hoy, viene un telegrama del Perú, interesante y que lo tomo de este diario por la misma razón que el Honorable Senador por Linares ha tenido para tomar el que ha leído de "El Mercurio" para que se juzgue de lo insospechable de su fuente.

Dice así:

"Impresión causada por las enmiendas propuestas al Protocolo en el Senado de Chile. Lima, 17.— Las noticias llegadas de Santiago sobre las enmiendas propuestas al Protocolo, han producido una gran impresión en el público, el que piensa que ellas alejarán toda posibilidad de arreglo.

En los círculos oficiales prevalece la tesis de que el Perú no aceptará la enmiendas.

"La Prensa" dice que los hechos realizados muestran al Perú ante el mundo como un pueblo civilizado que no esquiva ni teme las soluciones basadas en el derecho, y que no vacila en confiarlo, sin reservas, los más importantes de sus problemas internacionales, aún el que más de cerca toca su corazón, sus afectos.—Havas".

Cualquiera reserva propuesta al Protocolo, y esta es la razón que me ha movido a votar en contra de ellas, porque quién no quisiera ver aún más afianzado los derechos de Chile, servirá de base al Gobierno del Perú para hacer supuestas argumentaciones desprovistas de toda verdad, atacándonos, pues siempre se ha esforzado con un lenguaje habilidoso, para desacreditarnos y presentarnos en malas condiciones ante las Cancillerías del mundo entero. Es évidente que el rechazo del Protocolo darían al Perú un tema para renovar sus ataques, y en este caso, por lo menos, con apariencia de verdad.

SOBRE UNA SOLICITUD DE PERMUTA DE TERRENOS

El señor GONZALEZ ERRAZURIZ.—La Comisión de Obras Públicas ha presentado su informe, señor Presidente, en la solicitud del señor Parada y Cía. sobre permuta de unos terrenos en el Sur.

El señor Parada ha estado a visitarme y me ha manifestado que ha habido alguna deficiencia en los antecedentes, pues el informe de la Inspección de Tierras y Colonización, que tuvo en vista la Comisión, parece que no es bastante completo.

Por esta circunstancia, pido que la solicitud, con el dictamen que se ha producido, vuelva a la Comisión de Obras Públicas, a fin de salvar esa deficiencia.

El señor CLARO SOLAR (Presidente).—En discusión la indicación formulada.

PUBLICACION DE UNA SESION SECRETA

El señor HUNEEUS.—Como en la sesión de ayer del Senado y en la prensa se ha persistido en comentar con cierta insistencia la renuncia de los honorables ex-Ministros del Interior y de Relaciones Exteriores y como me parece haber oído decir al Honorable Senador por Concepción que en la sesión del Domingo último se había manifestado por ellos la posibilidad de que se aceptaran las modificaciones o reservas que se introdujeran al Protocolo de Washington, tengo especial interés, señor Presidente, en dejar constancia de que yo no he oído en el curso de la sesión del Domingo, de labios de ninguno de los señores ex-Ministros, que era posible que se acogieran las reservas formuladas.

Y no creo faltar a la reserva que debemos guardar acerca de las sesiones secretas al rectificar referencias que afectan a hechos precisos.

Hay una diferencia de apreciación, repito, entre el concepto del Honorable Senador por Concepción y el que habla.

Yo no sé, si podrán referirme a lo que por mi parte expresé en esa sesión; nada dije entonces que no pudiera pedir ahora, pero, en la duda, renuevo la indicación que tuve el honor de formular ayer, en orden a destinar la orden del día a sesión secreta con el fin de aclarar la situación exacta que se produjo en ese debate y acordar su publicidad.

El señor CLARO SOLAR (Presidente).—En discusión la indicación formulada.

LOTERIA EN PRO DE LA UNIVERSIDAD DE CONCEPCION

El señor HUNEEUS.—En la sesión del día 25 de Setiembre, formulé algunas observaciones respecto a una lotería que de tiempo atrás viene jugando la Universidad de Concepción, y solicité del Honorable Ministro de Justicia e Instrucción Pública que se dignara informarnos sobre qué consideraciones permitía cometer un delito penado por nuestros códigos a una institución que tiene, dado su fin educacional, como ninguna otra el deber de dar ejemplo de rectitud y de respeto a las leyes del país.

No he tenido la suerte de recibir una respuesta a este respecto del señor Ministro.

Días más tarde tuve el agrado de recibir una visita del señor Alcalde de Concepción y del señor Secretario de la Universidad de esa ciudad, quienes me impusieron de cuál era la situación del establecimiento, su índole, su obra y sus recursos, y pude apreciar entonces los considerables esfuerzos realizados por los directores de ella para llevarla al pie en que hoy se encuentra. Me es grato decir, señor Presidente, que rindo cumplido homenaje a esos esfuerzos y formulo votos porque continúe la prosperidad de esa obra. Sin embargo, debí expresar a esos caballeros que no me era posible desentenderme del juego de lotería que se ejercía dada la conciencia que me he formado acerca de que este hecho importa dar por esa Universidad un pésimo ejemplo a la juventud que trata de educar. Es decirle que puede violarse abierta-

---

GUIA PROFESIONAL

ABOGADOS

GABRIEL AMUNATEGUI
SALVADOR DE LA VEGA
Estudio, Morandé 235 Int. 2-6. Casilla 3091. Teléfono 1963.

ERNESTO BARROS JARPA
Atiende sus asuntos profesionales el señor Agustín Barros Jarpa, en Morandé 235.

LUIS CONSTENLA
Abogado
Morandé 450. Segundo piso. Asuntos civiles y criminales.

LUIS MALAQUIAS CONCHA S.
Asuntos civiles, criminales, accidentes, apelaciones, Compañía 1065, casilla 1088.

PEDRO DAZA BRANTES
LIVIO ROJAS A.
Morandé 440. Cas. 2281. Teléf. 2951.

ALBERTO DURAN B.
Huérfanos 1235. Of. 8. Casilla 2914.

JORGE ERRAZURIZ TAGLE
LUIS A. QUINTEROS T.
Amunátegui 301. Tel. 638. Cas. 2582.

NICANOR ELGUETA
Galería Alessandri 19-A. Tel. 586. Asuntos civiles, comerciales, mineros y criminales.

GALVARINO GALLARDO NIETO
Ahumada 168, altos. Teléfono 2343.

OSVALDO HEVIA L.
Morandé N.o 244. Casilla 1831.

JUAN ANTONIO IRIBARREN
Consultas, defensas, asuntos administrativos. Estudio: Estado 91, oficina 25, de 2 a 6.

RAMON SEGUNDO JIMENEZ
Abogado, Galería Alessandri 17, piso segundo, 10-11, 4-6.

BERNARDINO LEIVA
Bandera 572.

MANUEL MERINO E.
LUIS MERINO E.
Bandera 166. Tel. 2077. Cas. 2407, 10-11 y 4.30-6.

FIDEL MUÑOZ RODRIGUEZ. —
GUSTAVO CANO PEEL. — Abogados.— Huérfanos 1153, Bolsa de Productos.

ROBERTO DEL RIO
Morandé 432, de 10-11 1|2 y 2 5 1|2.

LORENZO MONTT
AMBROSIO MONTT WILMS
Compañía 1207. Teléf. 2307.

MANUEL OLIVA
Galería Alessandri 15-A, Teléfono 203. Juicios civiles y criminales.

ROBERTO DE PETRIS
Abogado, Galería Alessandri 25, cuarto piso. Teléfono 156. Casilla

ANTONIO PLANET C.
Especialmente cuestiones comerciales. Estudio, Bandera 166. Cas. 4034. Teléf. Ing. 1137. 10-11 A. M. 4-6 P. M.

ALFONSO REVECO
Especialmente causas comerciales. Nueva York 59, frente edif. Ariztía.

CARLOS SALAS HERRERA
Abogado, Bandera 552. Tel. 2177.

EMILIO TAGLE RODRIGUEZ
Huérfanos 840. Tel. 2018. Atiende preferentemente asuntos comerciales y mineros, 3-4.

AUGUSTO VICUÑA SUBERCASEAUX
Abogado, Huérfanos 1719. Teléfono 1440.

LUIS FIDEL YAÑEZ
Defensor de Ausentes y de Obras Pías. Moneda 1935.

HUMBERTO YAÑEZ VELASCO
Trasladó su estudio, Agustinas 673. Tel. 1014.

EVARISTO MOLINA HERRERA
Asuntos criminales, civiles, comerciales. Particiones, apelaciones, casaciones. Compañía 1053, cas. 1175.

NOTARIO

FERNANDO ERRAZURIZ TAGLE
Notario abogado, Bandera 345. Casilla 926. Teléf. 3324.

INGENIEROS

ALFREDO LEA-PLAZA
Santiago. Huérfanos 2334. Of. Moneda 1163. Teléf. 187.

MEDICOS

Dr. ITALO ALESSANDRINI L.
Cirugía y ginecología. Consultas: de 1-3. Merced 724. Telf. 8555.

Dr. AMENABAR OSSA
Oculista, 14 años Europa, 3 años médico-director Hospital de Ojos condado Staford (Inglaterra). Merced 494, de 1.30-4. Teléf. 602.

Dr. ARNELLO
Cirugía, anestesia general, venéreas. García Reyes 7. De 12-3; Hospital San Vicente, 4-6.

Dr. AGUILAR
Cirugía general, ginecología, sífilis. De 1-3. San Isidro 229.

Dr. ALCAINO
Oídos, nariz, garganta, vías lacrimales. Dieciocho 257. Tel. 257. 2-5.

Dr. BARRENECHEA
Oculista y especialista en oídos, nariz y garganta. Estado 91.

Dr. BRONNMAN
Ausente en Europa.

Dr. ARTURO BARRAZA A.
Vías urinarias, sífilis. Puente 557. 3-6.

Dr. BISQUERT
Vías urinarias, sífilis. Moneda 859. De 3-6. Cas. 2563. Tel. 953.

Dr. JULIO BUSTOS
Médico de ciudad de Santiago. Medicina interna, niños, sífilis. Recoleta 707. De 2-4.

Dr. BORQUEZ SILVA
Estudios Europa. Pulmón, corazón, estómago, intestinos. Rayos X. 3-6. Av. Prat 80. Tel. 19. Matadero.

Dr. BRAGA CASTILLO
Rayos X. Merced 136. Tel. 1393. Consultas: de 9-10 y 1-4.

Dr. BUSTOS
Ojos, nariz, garganta. 1-4. Teléf. 2204. Merced 315.

W. E. COUTTS
Sífilis, vías urinarias. 3-6. Tel. 1314. San Martín 372.

Dr. ALDO CONTRUCCI
Estudios Europa, medicina interna, sífilis. Agustinas 1729. 2-4. Tel. 3340.

Dr. LEONIDAS CORONA T.
Laboratorio Clínico. Delicias 868 (frente a Estado). 3-5. Tel. 2483.

Dr. CHARLIN
Profesor de enfermedades de la vista. Consultas 3-6. Compañía 2115. Tel. 2632.

Dr. Rodolfo Castillo S.
Oído, nariz, garganta. Consultas 2-5. Puente 553.

Dr. EDUARDO CRUZ-COKE L.
Medicina interna. Merced 305. 3.30-5

Dr. CAMPOS MENDEZ
Medicina interna. Enfermedades y desórdenes sexuales. 10-12; Alameda 852.

Dr. FELIX DAZA BRANTES
Medicina adultos y niños. De 2 a 6. Pensionado de San Vicente.

DOCTOR CROIZET
Profesor de la Facultad de Medicina. Regresó de Europa. Consultas 1-3. Dieciocho 191. Tel. 687.

Dr. LEON CHONCHOL
Medicina general. Rayos X. Sífilis, piel, venéreas. Consultas 2-5, San Antonio 40.

LABORATORIO CLINICO
de los doctores O. Letelier G., W. Fernández B. y R. Herrera V., San Antonio 451. Cas. 2886. Tel. 3692. Exámenes completos sangre, orina, leche, desgarros, etc. Cultivos. Autovacunas. Exámenes parasitológicos. Tumores.

IGNACIO DIAZ MUÑOZ S.
Medicina general, vías urinarias. 2.30-4.30. Bandera 574. Tel. 3424.

Dr. CASTAÑEDA IGLESIAS
Ex-médico residente Hospital Niños. Trasladóse Compañía 1839. Teléfono 254. De 1 1|2 a 3 1|2.

Dra. JULIA CLAVERIA
Medicina general. Niños, tratamiento del asma. Consultas: 1-3. Castro 107.

Dra. JUANA DIAZ MUÑOZ
Especialista enfermedades señoras y niños. 4-6. Delicias 858. Tel. 1715.

Dr. ROBERT DE LA MAHOTIERE
Estudios París, Berlín, Médico Hospital San Juan de Dios. Especialista enfermedades corazón. Electro cardiografía. Rayos X (Ortodiagrafía), Poligrafía. Compañía 1973. De 3 1|2 a 5. Casilla 3343.

Dr. DIMITSTEIN
Agustinas 1308, esquina Teatinos. Rayos X. Medicina general, especialmente: corazón, pulmón, estómago e hígado. 1-4. Teléfono 3848.

DR. E. DAVILA E.
Estudios Europa. Medicina interna. Laboratorio de 10-12 y 6-7. Castro 81

DR. DIAZ VELASCO
Medicina interna, niños, sífilis, 2 a 4. Vergara 474. Tel. 236 Parque.

DR. RODRIGO DONOSO GAETE
Medicina interna. Consultas: 5.30-7. Santo Domingo 1477. Teléfono 256.

DOCTOR GEORGES DAUBAS
Consultas 2 - 4 1|2. Amunátegui 36. Teléf. Ingl. 3679.

DR. DODDS
Cirugía huesos, injertos óseos: cirugía cráneo-cerebral, de la médula, y nervios. Estudios EE. UU. Europa. 21 de Mayo 578.

DR. ESPINA
Rayos X. Medicina interna. Estudios Europa. Delicias 1228, esq. Gálvez. Tel. 2102. De 1.30-4.

DR. FUENZALIDA CORREA
Cirugía, ginecología, partos. Merced 663. De 1-3.

DR. FUENZALIDA BRAVO
Profesor, éxito enfermedades de niños. Merced 560. Tel. 1721. 2-4.

DR. FONTECILLA
Afecciones pulmonares y nerviosas. Rayos X. Delicias 1626.

DR. GARCIA COLLAO
Ojos, nariz, garganta y oídos. San Antonio 148. de 4-6.

DR. ENRIQUE GONZALEZ E.
Estudios Europa, especialmente estómago, intestinos, hígado, diabetes, obesidad, reumatismo. Ejército 644. De 1-3.

Dr. Carlos Garcés Baeza
Delicias 1276. Teléf. 3747
Laboratorio Clínico. Rayos X. Medicina interna. De 1 a 5.

DOCTOR GIANELLI
ESTUDIOS EUROPA
Sífilis, Piel, Vías urinarias. 21 de Mayo 562. Con- [illegible]

DR. ARISTIDES GONZALEZ C.
Profesor extraordinario. Obstetricia, enfermedades señoras, 1-3. Casilla 1551. Teléf. 2789. Agustinas 629.

DR. GREENE
Regresó Europa. Cirugía, Ginecología. San Martín 609, esquina Catedral, 2-4. Teléf. 2860.

GONORREA E IMPOTENCIA
Debilidad vital y gonorrea con sus afecciones Prostatitis, supuraciones por más crónicas que sean, curan en pocos días, garantidas. Sistema nuevo. Dr. Winkelmann, 2 a 5. Alameda 850. Regresó de Alemania.

DR. GARCIA DOMINGUEZ
Medicina general. Enfermedades señoras. De 2-5. San Martín 453.

DR. CARLOS DÖREN N.
Enfermedades de señoras. Cirugía. Consultas de 1 a 4.

A. ICAZA BARROS
Médico cirujano
Santo Domingo 739. Teléf. 2809.

DR. CARLOS A. ILLANES B.
Medicina interna y enfermedades de niños. De 2-5 .Castro 176.

ENFERMEDADES DE LA PIEL
Sífilis - Radioterapia
Dr. FELIX GROHNERT B.
De 2 a 6. Castro 238

DR. ALEJANDRO INFANTE
Enfermedades niños, médico Hospital de Niños San Luis. Consultas: 2-4. Delicias 253.

DR. AGUSTIN INOSTROZA
Cirugía y Ginecología, Sífilis. De 4-6. Puente 583.

DR. GUSTAVO JIRON L.
Cirugía y Ginecología. Vergara 65. De 2 a 3.

RICARDO KUSCHEL S.
Cirugía general. De 3-4, excepción Sábados. Merced 186. Teléfono 1344.

DR. A. KORNER ANDWANTER
Estudios en Estados Unidos, cirugía, ortopedia. Consultas: 2-4. Santo Domingo 623.

DR. ANDRES KONIG
Ex-médico Sanatorio "Kneippianum". Woerchofen, Neurastenia, arterioesclerosis, Bronquitis, tifus, sífilis. 2-4. Claras 549.

INSTITUTO RADIOLOGICO
Radioscopía, radiografía, radioterapia.

DR. ADOLFO KLAPLAN
Estudios Estados Unidos y Europa. Compañía 1429.

Instituto Sanitas
Agustinas 1955 - Teléf. 2438
Laboratorio, Autovacunas, Rayos X, Radioterapia profunda, Luz Ultravioleta, Aplicaciones eléctricas, Innalatorio de Radium. Baños de ácido carbónico, Diatermia, Ortopedia.

DOCTOR LAVAL
Medicina interna. Amunátegui 31. De 4-6. Domicilio: Cochrane 340.

DR. TEODORO LEIBLE
Enfermedades nerviosas. Medicina interna. Rayos X. 2-4. Olivos 794.

Dr. H. LEA PLAZA
Regresó de Europa. De 2-5. Claras 693. Teléf. 3880.

DR. LABRA LETELIER
Nariz, garganta y oídos. Consultas de 2-5. Compañía 1361.

DR. ARMANDO LEON L.
CIRUJANO
Compañía 1909, de 1-3. Teléf. 3846.

DRA. CORA MAYERS
Estudios Europa. Enfermedades niños y Ginecología. Ahumada 49. De 4-6. Teléf. 711.

DR. MORALES VILLABRANCA
Jefe Policlínica. Piel, sífilis, venéreas, 3-6. Galería Alessandri 24. Regresó.

Dr. JUAN MARIN
Consultas: Amunátegui 85, de 4.30 a 6. Domicilio: Nataniel 149.

PROFESOR EDUARDO MOORE
Vergara 110. 2-6. Vías urinarias y piel.

DR. MEZA OLVA
Estudios Europa. Medicina Interna, Sífilis, 4 a 6. Dieciocho 268. Teléfono 1769. Domicilio: V. Mackenna 955. Teléfono Santa Elena 9.

DR. ITALO MARTINI Z.
Ojos, oídos, nariz y garganta. Delicias 1164. De 2 a 4 P. M.

DR. JUAN MONTENEGRO M.
Enfermedades de niños. Compañía 1770. Teléfono 2120.

PROF. B. MUÑOZ PAL.
Cirugía general. Dieciocho 250. De 3 a 4.

DR. MALBRAN
Enfermedades mentales y nerviosas. De 2 a 5. San Antonio 584.

DOCTOR MUJICA
Profesor enfermedades vista. Ojos artificiales. Consultas: 10 a 12, y 1 1|2 a 3. Recoleta 868.

DR. MOUAT S.
Ginecología, partos, ex-jefe Clínica Ginecológica Dr. Korner. Brasil 25. De 1 a 4.

MANUEL MORENO
Medicina general. Particularmente pulmón, estómago, intestinos. Tratamiento especial tuberculosis pulmonar. Estudios Europa. San Francisco 155 2 1|2 a 4 1|2.

DR. MELENDEZ
Medicina interna, Sífilis. Merced 778. de 3-5. Domicilio: Sazie 2007. Teléfono 2246.

DRA. MAGDALENA NEIRA
Medicina interna y señoras. Consultas: de 2 a 4. Delicias 145.

DR. MORAGA FUENZALIDA
Medicina y Cirugía de niños. Cochrane 118. Teléfono 2804. De 1 a 3.

DR. NUÑEZ ZAMORA
Martes, Jueves, Sábado, 2-5. Matucana 289. Teléfono 291, Estación.

Dr. GMO. MORALES BELTRAMI
Médico-jefe Policlínica "El Buen Samaritano". Catedral 2257, de 1-3.

DR. ORREGO PUELMA
Médico Hospital San Juan de Dios. De 1 1|2 a 3 3 1|2. Agustinas 1314.

DR. OELKERICH
Titulado Alemania, Chile. Medicina interna, enfermedades de niños. Teléfono 332. Catedral 1488.

DR. LUIS OPAZO F.
Jefe Policlínica Niños. Prof. Sanhueza. Compañía 2831. De 1-3.30.

Dra. ERNESTINA PEREZ
Estudios en Europa. Consultas de 10 a 12. Especiales en la tarde. Alameda 540.

DR. GUILLERMO PUELMA
Vicuña Mackenna 171. Teléfono 431. De 3 a 4.

DR. MARCIAL PARADA
Oídos, nariz, garganta. De 3 a 5.— Santo Domingo 831. Teléf. 3859.

DR. ALBERTO PANATT
Jefe Policlínica Prof. García Guerrero. Medicina general. Sífilis. 1.30 a 4. Teléf. 1211. Huérfanos 1819.

DR. PATIÑO MAC-IVER
Medicina interna, niños. Sífilis. Libertad 448. De 2 a 5.

DR. DAVID PULIDO I.
Enfermedades niños. Santo Domingo 1790. Teléfono 2152. De 1 a 4.

DR. PRUNES
Estudios en Europa, Jefe de Clínica. Piel, Sífilis, Venéreas. Merced N.o 490. Casilla 2894.

DR. RICARDO PERALTA G.
Cirugía general, especialmente de niños. Compañía 1606.

PROFESOR PARDO
Cirugía y enfermedades de señoras. Consultas: 2 a 4. Ejército 119.

DR. PANTOJA
Corazón, pulmón, estómago, sífilis. 2-4, 7-8. Tel. 574. Sto. Domingo 1036.

DR. OTTO PEILIPPI
Enfermedades niños. Sto. Domingo 820. De 1 a 3. Teléfono 2415.

DR. RAFAEL PEÑARANDA B.
Especialidad corazón, estómago, hígado, riñón, sífilis, venéreas. Llamados nocturnos. 2-4. Catedral 1988.

PROFESOR DR. SOTO PARADA
Laboratorio Clínico. Moneda 1035. De 2 a 6.

DR. EMILIO PETIT
Cirugía general, vías urinarias. Consultas: Dieciocho 128.

DR. JULIO PAREDES F.
Especialmente enfermedades señoras, Ginecología y cirugía abdominal. 2 a 4. Amunátegui 33.

DR. QUIROGA
Enfermedades nerviosas y mentales. Puente 583. Consultas de 2 a 5.

DR. EDUARDO DE RAMON
Cirugía. Enfermedades señoras. De 1 a 3. Agustinas 1606. Teléfono 3623.

DR. ALBERTO RAHAUSEN J.
Carmen 47 De 4-6. Tel. 3022. Riquelme 47 De 1-4. Teléf. 1642.

DR. JOEL RODRIGUEZ P.
Estudios Europa, Medicina interna, Especialmente estómago, intestinos. Rayos X. De 2-4. Amunátegui 539. Teléfono 2810.

Dr. SUAREZ ALVAREZ
Oculista jefe clínica oftalmología: 1-3. Santo Domingo 1344.

DR. SCHWAZENBERG L.
Enfermedades niños. Merced 186.— Teléfono 1344.

DR. STUARDO
Estudios Europa. Enfermedades niños. 1 a 4. Moneda 1526. Tel. 2245.

DR. SANTANDER
Estudios Europa. Corazón, riñón, sífilis, especialmente estómago, intestinos. Rayos X. Laboratorio. Alameda 2079. De 2 a 5.

DR. OSCAR PERALTA C.
Medicina general. Enfermedades señoras. Rayos X. Laboratorio. Delicias 1276. Teléfono 3747. De 1 a 2½. Residencia: Prat 671. Teléfono 194.

DR. MARCO A. SEPULVEDA R.
Laboratorio: Bandera 736. Teléfono 233. Examanas completos: sangre, orina, esputos, etc. Cultivos. Autovacunas. Abierto a toda hora.

DR. HELLMUTH SIEVERS W.
Médico-cirujano. Domicilio: Molina 632. San Antonio 275, 2 a 3 1|2.

GABINETE DE MECANOTERAPIA
Instituto Superior de Educación Física. Morandé 750. El gabinete estará a cargo del doctor H. Sievers. Consultas: Martes, Jueves y Sábado. De 4 a 6.

DR. STOLTING
Oculista. Médico recibido Alemania y Chile. Compañía 1392. De 3 a 6.

DR. TORRES TORRES
Jefe Clínica Prof. Korner. Enfermedades señoras. Catedral 1249. De 2 a 5.

DR. VEGA MACHER
Exclusivamente pulmón. Nataniel 109. 2-3 1|2. Lunes, Miércoles y Viernes.

DR. JAIME VIDAL
Ex-Director Sanatorio San José, enfermos pulmón. Puente 551. de 3—5.

DR. VIVES BRAVO
Estudios Europa. Enfermedades niños. 2 a 4. Tel. 2536. Monjitas 317

DR. VARGAS SALCEDO
Cirujano. Martes, Jueves y Sábado 2-5. Teatinos 354. Teléf. 1060.

DR. G. E. VIDAL S.
Consultas. 4 a 6. Delicias 2046. Teléfono 245. Estación.

DR. YAÑEZ G.
Regresó de Europa. Piel, Sífilis, venéreas. Delicias 865.

DR. VICUÑA HERBOSO
Ayudante Clínica, Prof. García Guerrero, medicina interna. Especialmente enfermedades corazón. Martes, Jueves, Sábado, de 2 1|2 a 4 1|2. Almirante Barroso 270. Teléfono 1063.

DR. MAURICIO WEINSTEIN
Piel, Sífilis y Venéreas. Radioterapia y Luz Ultravioleta. Especializado en Europa. Agustinas 1557. De 2 a 5.

DR. WAUGH ALDUNATE
306-314. Estudios Europa. Medicina interna. Venéreas, Sífilis, Reacción Wassermann. 2-4½. Compañía 1553.

DR. WILLAN
Oídos, nariz, garganta. Compañía 1606. De 2 a 3.

DENTISTAS

DR. RUBEN BUSTOS
Graduado en "Philadelphia Dental College". Larga experiencia profesional. Catedral 1280.

DR. CLODOMIRO CONTRERAS
San Antonio 451. Teléfono 3692. Horas: 9-11 y 2-6.

DR. CERDA LOPEZ
Dentista, Santo Domingo 849. Especialmente Coronas, Puentes, Porcelana. Hora fija.

DOCTOR GALLARDO GONZALEZ
Cirujano Dentista. Estudios Philadelphia. Consultas diurnas y nocturnas. Echaurren 26.

PEDRO MENDEZ
Huérfanos 782. (Precios antiguos). Estudios Estados Unidos, Europa.

CLINICA DENTAL
Doctor Valenzuela Basterrica
Unica clínica atendido por médico doctor Alberto Rahausen. Cirugía general de 2 a 4. Cuatro dentistas especialistas, de 9 a 7. Riquelme 47. Teléfono 1642.

DOCTOR ROCAT
ESPECIALISTA
PIORREA-ALVEOLAR
ENCIAS SUPURANTES
DIENTES MOVIBLES
BOLSA COMERCIO
212 - 213.

MUÑOZ LOBOS HNOS.
Extracciones sin dolor. Somnoformo, puentes, placas, tratamientos rápidos. San Diego 307-448.

RAFAEL URQUIETA S.
Dentista. Agustinas N.o 853.

NICOLAS RODRIGUEZ F.
Dentista
Ayudante clínica operatoria Escuela Dental. Nataniel 159.

DR. F. DE PETRIS P.
Cirujano-Dentista. Galería Alessandri 25. Extracciones de muelas sin dolor. "Electroconización"

VIRGILIO ACUÑA H.
Cirujano dentista. Ayudante clínica operatoria Escuela Dental. Huérfanos 2796.

CESAR VACCARO F.
Dentista.—Ayudante Clínica Operatoria Escuela Dental. Trasladóse: Compañía 1053.

VETERINARIOS

SCHMIDT HERMAN
Enfermedades animales en general, llamados domicilio. San Antonio 457. Teléf. 3649.

ARQUITECTOS

EDUARDO TASSO
Construcciones, transformaciones y reparaciones. Honorarios: 8 por ciento. Planos, Presupuestos. Morandé 440.

MATRONAS

ROSENDA CASTRO DE TERRY
Recibe pensionistas: inyecciones. Atención especial. Cochrane 1259.

CLINICA PRIVADA DE OBSTETRICIA
Señora Reyes, matrona ginecologista. Establecimiento moderno. Atendido por dos cirujanos especialistas. Recibe enfermas todas partes del país. Partos. Precios moderados. Consultas gratis. Esmeralda 636.

ANA VILLAVICENCIO
Trasladó su consultorio a Prat 614.

CLINICA
Ana de Merino.—Matrona. Trasladóse: Olivos 654. Recibo pensionistas.

ENIBAL SILVA M.
Matrona. Se trasladó: Lord Cochrane 1848.

CLINICA
Ana G. Vargas Barrera. Partos. Recibe pensionistas. Cochrane 935.

MATERNIDAD "PARTICULAR"
Nuevo establecimiento. Recibo pensionistas. Partos, curaciones, masajes, baños medicinales, inyecciones. Consultas gratis. Arturo Prat 614. Turno permanente.

MATRONA ERAZO
Huérfanos 2460, entre García Reyes y Bulnes. Gran pensionado particular. Partos, atendidos especialmente por su propietaria o médicos, a elección de las enfermas. Enfermedades de señoras, atendidas por médicos especialistas. Pensionistas. Inyecciones, atiende a domicilio.

Mme. B. FRAGNAUD
Matrona francesa. Manuel Rodríguez 647, entre Sto. Domingo y Rosas.

SARA OSORIO DE GONZALEZ
Pensionado particular para partos, curaciones internas. Asistencia domicilio. Rosas 1727.

PENSIONADO CRUZ ROJA
Atendido señora Emma de Torres, matrona llegada Buenos Aires. Pensionistas desde $ 100. Clínicas operaciones atendida doctor Paredes. San Diego 360.

PENSIONADO "Dra. VICENTINA"
Recibe enfermas, meses, días. Asistencia completa, partos. $ 50. Turno permanente. San Diego 57.

PENSIONADO PARTICULAR
Mercedes Rojas, matrona. San Diego 930. Recibe pensionistas de todas partes del país. Partos, inyecciones. Curaciones internas. Atiendo consultas por cartas. Consultas gratis. Precios módicos.

CARMELA TORO G.
Partos. Asistencia toda hora. Recibe enfermas. Matucana 840.

BLANCA LETELIER D.
Matrona
Partos, curaciones, inyecciones.— García Reyes N.o 84.

ANNA WIDEN
Masajista sueca
Atiende señoras, niños. Trasladóse: [illegible] 1 a 3.

mente la ley, y todavía, que se puede también falsear las cosas, ya que no otra cosa significa usar el nombre de donación, a lo que es una simple lotería.

Expresé al señor Alcalde y al señor Secretario de la Universidad que yo contribuiría con mi voz y con mi voto a cualquier proyecto que procure a ese establecimiento los fondos que necesita. Apesar de la penuria de las finanzas, yo apoyaré cualquier mensaje del Gobierno destinado a ese objeto; pero que no acepto el sistema elegido para dotarla de dinero. Ellos se manifestaron complacidos.

En "El Mercurio" de hoy se publica en primera página y en grandes caracteres el siguiente aviso:

"Apúrese antes que sea tarde.—Sábado 21 de Octubre.—No olvide esta fecha. Sorteo billete donación, entran sólo 8 mil billetes. Universidad de Concepción. Premio mayor, 40 mil pesos y 989 premios menores, etc."

El artículo 276 del Código Penal, dice:

"Los autores, empresarios, administradores, comisionados, o agentes de loterías no autorizados legalmente, incurrirán en la multa de ciento a mil pesos, y perderán los objetos o muebles puestos en lotería.

Si los objetos puestos en lotería fueren inmuebles, la pena será multa de mil a cinco mil pesos.

En caso de reincidencia se les aplicará además la reclusión menor en su grado mínimo".

¿No ve la Honorable Cámara que esta situación es del todo inconveniente? ¿Cómo puede permitirse que un establecimiento de instrucción pública, que está encargado de formar el criterio moral de sus educandos, forma el alma de la juventud que educa en sus aulas dándole tan funestos ejemplos? ¿Qué pueden fingirse las loterías y violarse las leyes del país? ¿Que un una palabra, les dice que para obtener un fin no importa reparar en los medios?

Las leyes se dictan para ser respetadas no sólo por los particulares sino que con mayor razón por los funcionarios del Estado y por los establecimientos de instrucción. No se puede permitir que se pase sobre ellas para obtener lo que se desea. Yo no acepto, señor Presidente, el principio aquel de que el fin justifica los medios.

Por estas consideraciones pienso que el Gobierno no debe desentenderse de esta cuestión que, a mi juicio, importa una gran transgresión a la ley, a la moral que debe inspirar un establecimiento de instrucción. Y solicito del Honorable Ministro del ramo que se sirva considerar las observaciones que he formulado en algunas de las sesiones próximas, pues no desearía verme en el caso de volver sobre este particular ni de dar carácter de interpelación a mis observaciones.

Yo tengo sincero interés, señor Presidente, en que surja la obra de la Universidad de Concepción, como todas las de índole educacional, estoy dispuesto a cooperar en la medida de mis fuerzas a su prosperidad. Vuelvo a decir que apoyaré cualquier proyecto destinado a esa obra. Pero al mismo tiempo estoy decidido a velar cuidadosamente por el respeto de las leyes y por el prestigio de nuestros establecimientos de enseñanza.

PUBLICACION DE UNA SESION SECRETA

El señor **ZAÑARTU** (don Enrique).—El H. Senador por Santiago ha tratado en la primera parte de sus últimas observaciones las incidencias ocurridas en una de las sesiones en que se discutió el Protocolo suscrito en Washington, y a las cuales aludí hace pocos instantes.

Decía Su Señoría que insistía en la publicación de las actas de la sesión a que me refiero, acompaño al Honorable Senador en su propósito. Deseo vivamente que se publique el acta referida.

Es indispensable, sin embargo, que el texto de los discursos sea revisado por una comisión compuesta por el Honorable Presidente del Senado, por el Ministro de Relaciones y por los oradores que tomaron parte en el debate.

El señor **CLARO SOLAR** (Presidente).—Debo advertir al Honorable Senador por Concepción que la indicación del Honorable Senador por Santiago tiene por objeto publicar, únicamente, la sesión del Domingo último.

El señor **ZAÑARTU** (don Enrique).—Yo deseo, señor Presidente, que en las publicaciones que se hagan, ya sea de la sesión del Domingo o de cualesquiera otra, se tome la precaución de que se publiquen las sesiones íntegras y que cada discurso sea revisado por el orador correspondiente. Esto lo pido con el objeto de que no aparezcan diciendo algo que en realidad no hayan dicho, o que no han sido bien interpretados por la versión taquigráfica de la Cámara.

Tomando esas precauciones, yo aplaudo la idea del Honorable Senador y por mi parte lo acompañaré para obtener que se haga la publicación de que se trata.

Respecto de mis observaciones yo las he formulado con toda claridad. Dije que era enemigo de las enmiendas al Protocolo; pero ante la posibilidad de que pudieran tener éxito me había inclinado a aceptarlas.

Sin embargo, los datos que recibí del señor Ministro de Relaciones, momentos antes de la votación, me afirmaron en mi primera idea y resolví negarles mi voto. Hice esto con profundo convencimiento y repetiría cien veces este proceder si fuera necesario.

Deseo que esto quede perfectamente en claro para que no haya interpretaciones equivocadas.

LOTERIA EN PRO DE LA UNIVERSIDAD DE CONCEPCION

El señor **ZAÑARTU** (don Enrique).—Voy a referirme ahora al asunto que trató el Honorable Senador por Santiago, relativo a la Universidad de Concepción, o sea, a la lotería que mantiene para su sostenimiento.

Esta Universidad tiene más de trescientos alumnos, que se educan sin gravamen alguno para el Estado, llenando, de esta manera, con una educación netamente práctica una de las más premiosas necesidades de la Nación.

Tal es la conveniencia que existe de mantener esa Universidad en aquella metrópoli del Sur, que aún cuando asisten a sus aulas más de trescientos jóvenes, aun quedan muchos que no pueden recibir instrucción. La caída o la clausura de la Universidad de Concepción significaría uno de estos dos dilemas: o un aumento grande, excesivo tal vez de alumnos en la Universidad de Santiago, o dejar varios centenares de jóvenes sin instrucción, lo que sería muy lamentable.

Respecto al fondo mismo de las observaciones del Honorable Senador, que considera algo así como extraordinariamente inmoral aquello de que se haga una lotería, yo digo que efectivamente, no hay ventaja tal vez en que un establecimiento nacional tenga una lotería, siendo que el espíritu de nuestra legislación es contrario a ellas; pero el hecho es que los cargos del Honorable Senador van demasiado lejos y no es posible desentenderse, no es posible no mirar el fondo de las cosas y el objeto que se persigue con esta lotería. ¿Qué interés torcido puede tener en esta lotería el Rector de la Universidad de Concepción, que no recibe un centavo en mantener esta lotería? ¿Qué interés pueden tener los directores responsables en el mantenimiento de ella? El único interés que tienen es dar educación a trescientos o cuatrocientos alumnos.

Señor, cuando se ve que en este Directorio de la Universidad de Concepción hay miembros de todos los partidos políticos; cuando se ve que en él no hay interés partidarista sino el deseo de enseñar útilmente a los alumnos de aquel plantel educacional, yo creo que no hay justicia en ser tan cruel para atacarlo.

El señor **HUNEEUS**.—Yo no he atacado a la Universidad de Concepción, ni he sido injusto ni cruel con ella. He empezado por declarar que constituye un honor para el país la iniciativa desarrollada por ese establecimiento.

El señor **BULNES**.—Si acaso es buena.

El señor **HUNNEUS**.—Además, he agregado que si el Gobierno necesita fondos para sostener esa Universidad, el primer voto que tendrá en esta Cámara será el mío.

Lo único que deseo es que no figure una Universidad infringiendo las leyes del país.

Agradezco al honorable Senador que me haya permitido esclarecer este punto.

El señor **ZAÑARTU** (don Enrique).—La interrupción de Su Señoría no quita fuerza a ninguna de las observaciones que vengo formulando.

Su Señoría ha alabado a la Universidad de Concepción, pero ha atacado a las personas que la dirigen. Tanto las ha atacado que ha dicho que sería necesario llevar a la cárcel al Rector del Liceo que es a la vez Rector de la referida Universidad.

Cuando Su Señoría me interrumpió, a su vez fué interrumpido por el honorable Senador por Malleco, como quien dice el cazador cazado para decirle: "Si acaso es buena la Universidad".

Yo no sé si el señor Senador por Malleco tenga antecedentes para creer que es mala la Universidad de Concepción; mis antecedentes me inducen a asegurar que es muy buena.

El señor **BULNES**.—Ese es un punto que valdría la pena estudiar.

El señor **ZAÑARTU** (don Enrique).—Yo la he visitado muchas veces.

Por lo demás, esta Universidad, que no impone al Estado mayores gastos...

El señor **BARROS ERRAZURIZ**.—Tiene una subvención fiscal, señor Senador.

El señor **BRIONES LUCO**.—De treinta mil pesos anuales, y gasta más de trescientos mil pesos al año.

El señor **ZAÑARTU** (don Enrique).—Si estudiáramos las subvenciones que se dan a muchos establecimientos particulares, veríamos lo insignificante que es el auxilio que el Estado da a esta Universidad; sin embargo, jamás se ha nombrado una comisión del Senado para que investigue si estos establecimientos particulares son dignos de recibir subvención. Yo afirmo que no hay justicia en decir que es necesario estudiar a fondo esta Universidad antes de darle la subvención; pero celebraría mucho que se nombrara esta comisión, y yo sería el primero en patrocinarla, porque tengo la seguridad de que este auxilio fiscal es muy justificado.

El señor **BULNES**.—Yo he dicho, únicamente, que esa Universidad merece el apoyo de Su Señoría si corresponde a sus fines, si es digna, si tiene competencia para dar títulos profesionales, a fin de que no se establezca que así como hay monedas de doce peniques y de seis peniques, haya profesionales de doce peniques en Santiago y de seis peniques en provincias.

El señor **ZAÑARTU** (don Enrique).—Decía, señor Presidente, que el honorable señor Huneeus había sido cruel con esta Universidad y con sus directores, que el mismo señor Senador reconoce que hacen un gran bien al país, al traerlos a este debate y exhibirlos como gente que está violando la ley...

El señor **HUNEEUS**.—Pero en el hecho violan la ley.

El señor **CONCHA** (don Luis Enrique).—Por otra parte, son tantos los que violan la ley.

El señor **ZAÑARTU** (don Enrique).—Es posible que se esté violando el espíritu de la ley que prohibe las loterías en nuestro país, pero no creo que suceda lo mismo con su letra, desde que, teniendo enemigos tan tenaces entre nosotros, no se la ha modificado. Se me ocurre que se habrá arbitrado algún medio a fin de que, sin contrariar abiertamente la letra de la ley, se pueda efectuar la lotería a beneficio de la Universidad de Concepción.

Además, saben los señores Senadores que de Curicó al sur salen anualmente sumas enormes, que se hacen subir a diez millones de pesos, y que se invierten en la adquisición de boletos de loterías extranjeras. En todos los diarios de Santiago se publican diariamente grandes avisos...

El señor **CONCHA** (don Luis Enrique).—Hasta de una página.

El señor **ZAÑARTU** (don Enrique).—Hasta de una página, me apunta mi honorable colega, ofreciendo boletos para todas esas loterías, y ante ese hecho yo pediría igual lógica de parte de Sus Señorías en favor de la moral y del bien público. ¿Qué dicen Sus Señorías sobre eso? A mí me parece que los dueños de esos diarios deberían ser encarcelados, pues violan la ley.

El señor **OCHAGAVIA**.—Estamos conformes con Su Señoría.

El señor **ZAÑARTU** (don Enrique).—No hay que olvidar que hay Senadores que son dueños de diarios que publican avisos de loterías extranjeras.

El señor **OCHAGAVIA**.—Aunque sean Senadores.

El señor **ZAÑARTU** (don Enrique).—Pero la situación sería odiosa, señor Senador. Hay Ministros diplomáticos, hay Senadores de la República, todas personas muy distinguidas y que pertenecen a todos los partidos políticos, que se encuentran en esa situación.

El señor **OCHAGAVIA**.—Ante la ley, señor Senador, no hay más que ciudadanos.

El señor **ZAÑARTU** (don Enrique). — Yo creo que en una República como la nuestra, donde se eligen 37 ciudadanos para que ocupen estos bancos, es de suponer que se elegirá a los más conscientes de sus deberes y a los que darán ejemplo de cumplimiento de la ley, ya que ellos mismos las discuten y dictan, se venga a decir que la Universidad de Concepción está infringiendo la ley desde el momento que tiene una lotería para incrementar sus fondos, cuando hay Senadores de la República que también la violan? Como ya he dicho, a mi juicio, no se contraría la letra de esa disposición, no sé si se contraría su espíritu...

En cambio, no se dice ni una palabra de que el dinero que se obtiene de las loterías de la Universidad de Concepción es para dar instrucción a trescientos o cuatrocientos alumnos que no han podido terminar su educación por falta de recursos, educación mucho más práctica, que la que se da en la Universidad de Santiago. El dinero de los avisos en los diarios ¿para quién es? Para el propietario del diario.

Como se ve, hay una diferencia fundamental en el aspecto moral de ambos negocios.

Por eso, cada vez que el señor Senador por Santiago, señor Huneeus, ataque las loterías de la Universidad de Concepción, yo estaré siempre al frente para defenderlas.

El señor **BRIONES LUCO**.—Pido la palabra, señor Presidente.

El señor **OCHAGAVIA**.—Ya ha llegado la hora, señor Presidente.

El señor **CLARO SOLAR** (Presidente).—Como se ha reclamado de la hora, no podré conceder la palabra al Honorable Senador por Tarapacá sin la venia del señor Senador por Chiloé.

Puede usar de ella Su Señoría.

El señor **BRIONES LUCO**.—Deseo formular, señor Presidente, una observación de carácter legal sobre las loterías.

Creo que este asunto no es tan claro como parece al Honorable Senador por Santiago.

El artículo 275 del Código Penal dice muy claro que "es lotería toda operación ofrecida al público y destinada a procurar ganancia por medio de la suerte".

Esta disposición del Código en realidad parece referirse al lucro o beneficio que obtiene el que hace una lotería.

En la lotería que ha iniciado la Universidad de Concepción no hay lucro de ninguna especie. Sobre estos particulares existe una sentencia ya antigua de los Tribunales de Justicia que no vale la pena considerar por ahora.

Por eso creo, señor Presidente, que no habiendo lucro por parte de la Universidad de Concepción...

El señor **CLARO SOLAR** (Presidente).—El lucro es para el que toma boletos, señor Senador.

El señor **BRIONES LUCO**.—No existiendo lucro por parte de los organizadores de esta lotería, no merecen sus organizadores el calificativo que se les ha dado.

Deseo dejar sentado tres hechos a fin de que este asunto quede bien en claro.

Voy a dar lectura a una circular que he recibido de Concepción firmada por personalidades de esa ciudad, en la cual se deja constancia de los tres hechos a que me he referido.

Dice así:

1.o No hay aquí persona natural o jurídica que se beneficie con las donaciones que se recogen de los particulares. En efecto, los socios de la Universidad no reciben ni pueden recibir utilidad alguna de todas las sumas que forman el haber universitario. Asimismo, ni el presidente, ni el vice-presidente, ni ninguno de los directores, decanos y delegados de las Escuelas perciben sueldo, gratificación u otros emulumentos de cualquier especie por su trabajo. En consecuencia, la totalidad de las sumas recibidas se emplean en el fin de la sociedad, o sea en el mantenimiento de escuelas, que cuentan actualmente con crecido número de alumnos.

2.o Las cantidades que se reciben por razón de donaciones con derecho a premio, se invierten totalmente en beneficio de terceros ya directamente por los premios ya indirectamente proporcionando enseñanza profesional y técnica que tiende a llenar una de las vitales necesidades del país.

3.o Al fundarse la Universidad se contó precisamente para su sostenimiento con las cantidades que donarían los particulares, ya que no se trata de una sociedad comercial que tenga los considerables capitales que hacen falta para una obra de esta especie. Por esta razón se indicó en el artículo 3, letra c, de los Estatutos sociales, que el haber universitario se formaría con las donaciones que se le hicieran. El procedimiento empleado no es, pues, otra cosa, como ya está dicho, que un medio para desarrollar la copperación a nuestra obra".

Estos antecedentes bastan, a mi juicio, Honorable señor Presidente, para formar la conciencia del Senado de que aquí no hay nada de malo, nada de censurable, ni que tenga espíritu de lucro. Ahora, si el Gobierno quiere, puede ordenar a sus asesores letrados que hagan una investigación sobre el particular.

Pero que no se diga nada de ofensivo para esos caballeros que, con el mejor espíritu del mundo, han tratado de fomentar la instrucción pública.

El señor **HUNEEUS**. — No puedo sino lamentar muy de veras, señor Presidente, que observaciones inspiradas únicamente en el propósito de velar por el prestigio de un establecimiento de enseñanza, sean presentadas como destinadas a molestar a ese plantel de educación.

Yo he dicho y lo repito, que después de conocer la labor de la Universidad de Concepción, la aplaudo; y si me es dado contribuir a su mantenimiento y desarrollo, lo haré gustoso, que apoyaré cualquiera subvención que se proponga para dotarla de recursos por medios legales. Pero no se trata de ésto, yo no he criticado ni puedo criticar una obra cultural.

Yo quiero que se respete la ley; que no se juegue loterías, y agregaré que no vale alegar invocando los propósitos ni el destino que pueda darse el dinero que se obtenga en loterías. Y es sensible que se pretenda justificar éstas ante el Congreso.

Se ha citado por el Honorable Senador por Tarapacá, el artículo 275 del Código Penal, que dice que es lotería toda operación ofrecida al público y que es destinada a procurar ganancia por medio de la suerte.

La interrupción que hizo el Honorable señor Presidente destacó perfectamente que en esto hay lotería, hay juego de azar, y que responde al caso considerado en el artículo 276 del Código Penal.

Por lo demás, sabe el señor Senador que no se puede jugar loterías ni de beneficencia, y que hay proyectos que solicitan su autorización.

Termino insistiendo en que en estas observaciones no me mueve ningún propósito en contra de la Universidad de Concepción, ni de sus dirigentes, sino, lisa y llanamente, el de hacer respetar la ley, y evitar que un establecimiento de educación esté contraviniendo a ello y dando un mal ejemplo al país.

PARA LA SESION PROXIMA

El señor **CLARO SOLAR** (Presidente). — Tiene la palabra el Honorable Senador por Concepción, que la había solicitado.

El señor **CONCHA** (don Luis Enrique). — Agradezco mucho su deferencia al señor Presidente, pero, como voy a hacer uso de la palabra con alguna extensión, prefiero hablar en la próxima sesión.

El señor **CLARO SOLAR** (Presidente). — Tiene la palabra el Honorable Senador por Coquimbo, que también la había solicitado.

El señor **GATICA**. — A mí me pasa lo mismo que al Honorable Senador por Concepción, porque iba a hacer observaciones sobre el convenio tomado en la sala de la Presidencia de la República, para contratar para la Empresa de los Ferrocarriles 80 mil toneladas de carbón, y como probablemente no demore en ellas menos de diez minutos, quedaré también para la sesión próxima.

ELECCION DE CONSEJERO DE ESTADO

El señor **CLARO SOLAR** (Presidente). — Como no pudo verificarse la elección de Consejero de Estado fijada para una de las sesi sadas, por haberse levantado en homen memoria del Almirante señor Montt, si inconveniente, quedará acordado hacer ción en la sesión del Lunes próximo, a las tarde.

Acordado.

El señor **SECRETARIO** — El Honora nador por Tarapacá ha formulado indicac ra que se agregue a la tabla ordinaria, nuación de los proyectos sobre recursos yecto sobre mejoramiento económico y los empleados particulares.

El señor **CLARO SOLAR** (Presiden Si no hay inconveniente, quedará así

Acordado.

El señor **BULNES**. — Entiendo que el rable Senador por Santiago ha hecho in para que nos constituyamos en sesión segunda hora. ¿Y por qué no votaríamos mismo si se publican o no las actas o de las sesiones secretas? Es claro que zaría a la Mesa para que eliminara de lo que pudiera ser contrario al in rés p

El señor **ZAÑARTU** (don Enrique)— taré la indicación en la forma en que ha puesta, porque hay conveniencia en que se publiquen las actas o discursos, sea aquí.

El señor **CLARO SOLAR** (Preside Debo hacer presente a los señores Senado no ha sido terminada aún la traducción versión taquigráfica.

El señor **ZAÑARTU** (don Héctor).— preferible renovar la indicación cuando minada esa traducción.

El señor **BULNES**. — Yo hago ind para que votemos ahora mismo este asu

El señor **ZAÑARTU** (don Héctor).— segunda discusión para esta indicación.

El señor **ZAÑARTU** (don Enrique).— apoyo a Su Señoría.

El señor **CLARO SOLAR** (Presiden Pongo en votación la indicación del Hon Senador por Santiago, tal como la ha for Su Señoría.

El señor **HUNEEUS**.—Permítame, Presidente. Yo he renovado la indicació formulé ayer, para que celebremos sesión ta en la segunda hora de la sesión de hoy objeto que he indicado.

El señor **CLARO SOLAR** (Presidente). Se votará la indicación del Honorable por Santiago, en la forma que indica Su

Si no hay inconveniente por parte nado, la daría por aprobada en esa forma.

El señor **TORREALBA**.—Yo voto tra señor Presidente.

El señor **ZAÑARTU** (don Enrique).— partidario de la publicación de nuestras secretas; pero antes deseo hacer algunas vaciones.

El señor **CLARO SOLAR** (Presidente). Se trata de saber, señor Senador, si el acuerda celebrar sesión secreta a segunda con el objeto de acordar la publicación sesión secreta a que se ha hecho referencia.

El señor **ERRAZURIZ** (don Ladislao). Debo recordar que uno de los discursos sesión secreta del Domingo último ocupa la última hora de la sesión a que me ref que por su naturaleza no deberá publicarse.

El señor **ZAÑARTU** (don Enrique).— tiendo que el acta y los discursos de aque sión se publicarán íntegros.

El señor **ERRAZURIZ** (don Ladislao). En la sesión de ayer, fué Su Señoría quien puso, según mis recuerdos, que sólo se pu lo que no dañara los intereses nacionales del Ministro de Relaciones Exteriores. Y sabe el Honorable Senador por Concepción de los discursos pronunciados en la sesión nos ocupamos no puede publicarse, atendi su naturaleza y siendo de advertir que conexión tiene con el incidente que se tra esclarecer.

El señor **ZAÑARTU** (don Enrique).— publicaran las sesiones secretas entres ciertas partes que convendría publicar, se dejaba otras en reserva, resultaría que blico no podrá darse cuenta cabal de lo que bía ocurrido.

El señor **ERRAZURIZ** (don Ladislao). La Mesa del Senado calificaría lo que de blicarse, señor Senador.

El señor **ZAÑARTU** (don Enrique).— puedo aceptar que la versión de mis palabras alterada o suprimida ni poco ni mucho por que no sea yo. Los que tomamos parte debate somos los únicos que tenemos der revisar nuestros discursos antes de que sean tregados a la publicidad.

El señor **TORREALBA**.—Yo no acep ñor Presidente, que se dé a la publicidad de las actas de estas sesiones secretas y se elijan los discursos que deben publicarse to que no.

El señor **ERRAZURIZ** (don Ladislao). Yo formularé indicación en el momento no, señor Senador, para que se publique debate internacional.

—**Practicada la votación, resultaron tos por la afirmativa y 2 por la negativa.**

El señor **CLARO SOLAR** (President Aprobada la indicación.

Se suspende la sesión.

—Se suspendió la sesión y no continuó gunda hora.

GRAN RODEO
EN SAN VICENTE DE TAGUA-TAGUA
A beneficio del Hospital de ese pueblo.
Se efectuará los días 12, 13 y 14 de Noviembre próximo.

LA INSTALACION
Del negocio "Botería Santiago"
Se vende
Forzosamente
y a precio de gran ocasión
En conjunto o por lotes.
— HAY: —
34 Metros estantería con puerta de vidrios.
10 Metros estantería sencilla.
2 Mostradores con 12 mts. de largo.
8 Vidrieras diferentes.
2 Espejos grandes con marco.
1 Caja registradora "National".
3 Lámparas eléctricas.
1 Mesón para sastre.
TODO FLAMANTE
ESTADO 241 y 243

Si Ud. pide Cuellos "CORONA" y su camisero insiste en que compre de otra marca, ¿por qué usted ha de usar cuellos a gusto de él?
Insista en la marca "CORONA" que si no la tiene él, en la camisería de al lado la encontrará.
CUELLOS CORONA DOUBLE WEAR
Un Modelo Para Cada Ocasión
COMFORT
Altura, 4 cmts.
Exija la marca en cada cuello "CORONA"

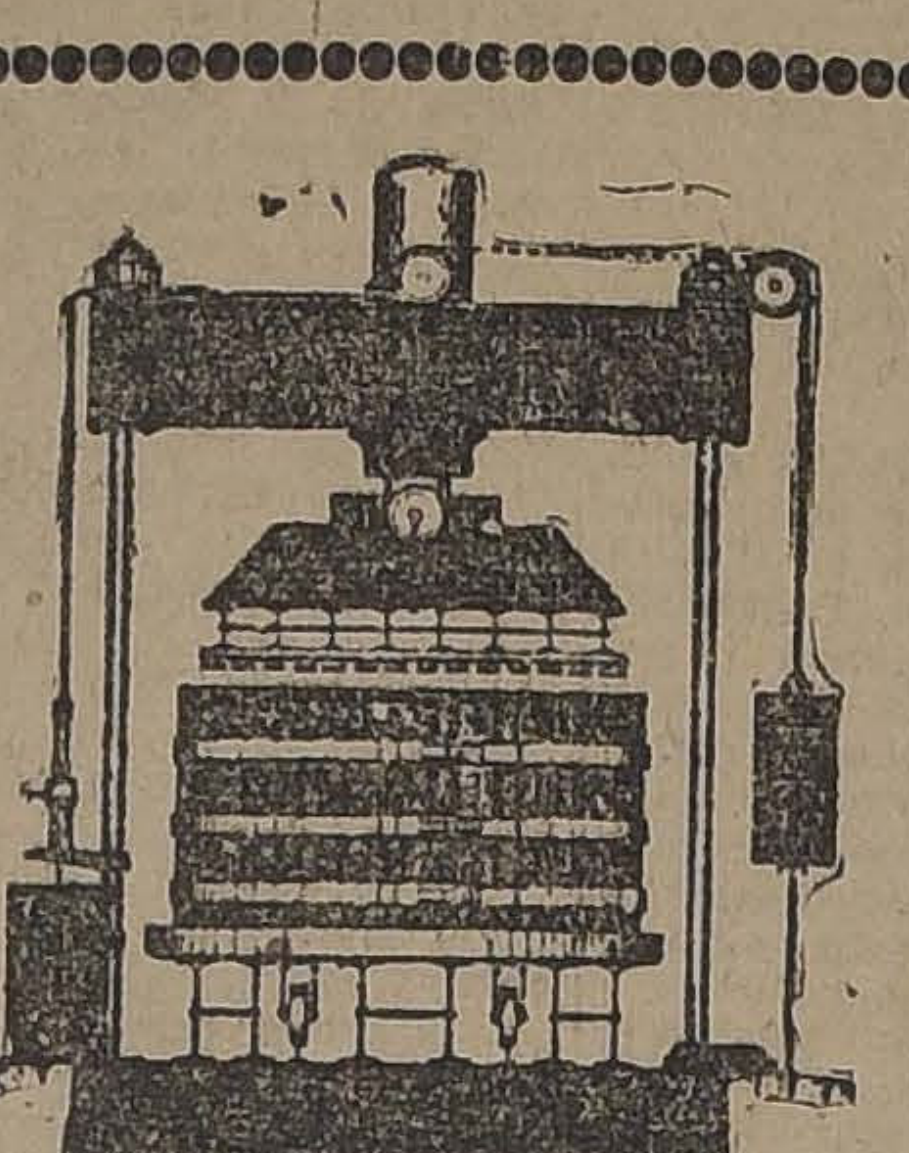

Vendimia de 1923
Sr. VINICULTOR
Ahora es el tiempo de pasarnos sus órdenes por PRENSAS HIDRAULICAS si Ud. desea instalarlas en su viña.
La PRENSA HIDRAULICA agota completamente la uva aumentando grandemente los rendimientos.
Pídanos pronto precios y presupuestos.
Fundición de Las Rosas
Raab, Rochette, Roca & Cía.
SUC. DE RAAB, BELLET & Cía.
ESTADO 235, SANTIAGO
BRASIL 264, VALPARAISO

Casa Parque Forestal
Y MONJITAS 367
con departamento independiente, adecuado profesional. Salón, sala, comedor, ocho dormitorios, tres baños completos, etc., etc.
Recién refaccionada.
CANON: $ 1,200.
TRATAR: 1 1|2 a 3 P. M.

JORGE DUTREY
AGENTE EMBARCADOR. Av. ERRAZURIZ 1126, VALPARAISO, CASILLA 290 — EMBARQUES DE CABOTAJE Y AL EXTRANJERO

USE PARA AFEITARSE CREMA JABON EXCELSIOR

Reumatismo Articular
Esta es una de las formas más frecuentes y dolorosas del reumatismo, ataca a toda persona y en cualquier edad, principalmente en las estaciones húmedas. Para curar esta afección y prevenir su reincidencia, se aconseja el uso regular del Arthri Sel.
En todas las Farmacias.

PINTURA
EN PASTA Y
ACEITE DE LINAZA
GENUINO INGLES
Ofrece la
Casa Santiago Webb & Co.
ESTADO 156-170
Casilla 1767 — Teléf. Inglés 3176-3177

Sociedad Silos Brooks Limitada
HUERFANOS 1148 — SANTIAGO — CASILLA 3913
A pesar de las ventajas de todo orden que tiene el SILO BROOKS sobre todos los demás, algunos agricultores insisten en adquirir para sus haciendas
SILOS MONOLITICOS DE CONCRETO ARMADO
Nuestra Sociedad ha adquirido los más MODERNOS ELEMENTOS para esta clase de construcciones y las ofrece a precios ligeramente superiores a los BROOKS.
Sus ingenieros especialistas darán a usted todos los datos y especificaciones que solicite.
EUGENIO LYON, Agente General

NUEVO SURTIDO.
VICTROLAS VICTOR.
DISCOS VICTOR.
Acaban de recibir:
GRIMM & KERN
AHUMADA 99.—MONEDA 990

VENDEMOS
DOS PROPIEDADES DE RENTA EN MUY BUENA SITUACION
PRIMERA compuesta de 31 casas de material sólido. Precio: $ 355,000, renta: $ 43,200.
SEGUNDA compuesta de 20 casas. Precio $ 260,000; renta: $ 31,200.
UNA EN AGUSTINAS: 8 habitaciones, hall, galerías, patio, en buen estado: $ 82,000.
OTRA EN LIRA: 10 habitaciones, dependencias, 3 patios, parrón, árboles frutales, $ 60,000.
ESTAS CASAS TIENEN DEUDAS HIPOTECARIAS.
CUEVAS Y VALDES
Corredores
GALERIA ALESSANDRI Oficina 7-A.

AS FIESTAS DE LA PRIMAVERA

ANOCHE SE DIO COMIENZO AL PROGRAMA DE LA FEDERACION NACIONAL DE ESTUDIANTES CON EL CIRCO UNIVERSITARIO

ESTA NOCHE SE VERIFICARA EN EL MUNICIPAL LA VELADA BUFA DE LA FEDERACION DE ESTUDIANTES

MAÑANA SE DARA LA VELADA BUFA DE LA FEDERACION NACIONAL DE ESTUDIANTES

LA REPRODUCCION DEL "QUO VADIS...?" PROMETE ADQUIRIR UN GRANDE EXITO

medio del mayor entusiasmo iniciado ayer las festividaue figuran en el programa e la Federación Nacional de antes celebrará este año las onales Fiestas de la Primavera. Los números restantes del ama, llenos de novedades y pectáculos del más alto inestán llamados a obtener un ta y halagador resultado.

VELADA BUFA EN EL MUNICIPAL

epcionalmente lucido es el ama de la Velada Bufa que rnes 20, a las 9.30 P. M., rea- la Federación Nacional en el Municipal y que constituirá de los mayores éxitos de las s.

programa de la función, de novedad y atracción, satis- ampliamente a la concurren- e tendrá oportunidad de pre- r un espectáculo culto de va- des artísticas y de mucha y originalidad.

menzará la función con el o de los Estudiantes a gran sta; en seguida el notable ac- cional Alejadro Flores, decla- el prólogo de la Velada; rea- dose después una serie de nú- artísticos de absoluta origi- d, bailes clásicos que llama- ustamente la atención; monó- dúos y números cómicos a de los inimitables actores antiles Malbrán, Martínez, elles y otros; debut de una le cantante criolla que delei- al público con sus notables iones; disertaciones cómicas Pepe Martínez; un número de presentación escénica, "El 000", que constituirá un ver- o suceso artístico y en que se conocer el mundo en ese año profusiones de aviones, sub- nos, etc.; notables variedades no por dos ejecutantes; coplas bufas y bailes exóticos y muchos números más de gran éxito. Se pondrán en escena además. "El arreglo de Washington", considerada como la mejor comedia de Malbrán y llena de situaciones de alta comicidad que provocarán la continua hilaridad del público, y "El gran raid", notable opereta de Malbrán y Martínez, en qu veremos a Malbrán de capitán Aracena y a Pepe Martínez de Mr. Seebrock y las peripecias del gran raid aéreo, con coros de gauchos, etc., que entusiasmarán al público.

Podemos asegurar que la función de la Velada Bufa será un verdadero éxito dentro del programa de Fiestas y que la concurrencia aplaudirá su desarrollo con verdadero entusiasmo.

Las localidades para la Velada Bufa se hallan en venta en Bandera 542 de 9.30 a 12 M. y de 2 a 8 P. M., y su precio es el siguiente: Palcos Cuevas, $ 1 50; palcos 1.a y 2.a filas y baignores, $ 100; palcos 3.a fila, $ 40; sillones de orquesta, $ 15; plateas, $ 12; balcones, $ 8.00; lunetas de balcón, $ 6.00; anfiteatro, $ 3.00; galería, $ 2.00.

EL SABADO 21, DIA DE LOS ESTUDIANTES

La fecha tradicional del Día de los Estudiantes se celebrará este año el Sábado 21 con el mismo entusiasmo y brillo que los años anteriores. El interesante programa de festejos organizado para ese día por la Federación Nacional de Estudiantes pondrá una nota de alegría y de Primavera en toda la ciudad. Murgas y clarines anunciarán desde temprano la llegada del día tan esperado y veremos nuevamente inundarse las calles con el espectáculo vistoso de los mil colores de los disfrazados que con sus risas y su bullicio invitarán a toda la población a asociarse a las grandes festividades de la Primavera.

FESTIVAL DE BANDAS Y MURGAS

A la hora del paseo se desarrollará en la Plaza de Armas un animado festival de bandas que dará gran animación a dicho acto. Por otra parte, las numerosas murgas que se han inscrito para participar en el Concurso y que se realizará a la misma hora, ejecutarán las mejores piezas bufas de su repertorio lo que producirá una nota absolutamente original. Además, se desarrollará junto con el festival un animado juego de serpentinas y otras variedades que harán que no decaiga por un momento el entusiasmo. A las 12 M. en punto una gran comparsa de disfrazados entonará el Himno de los Estudiantes y una serie de coros bufos y estudiantiles que llamarán la atención del público.

LA MATINEE DE FANTASIA

Como todos los años en al tarde del Sábado 21, Día de los Estudiantes, se realizará la gran matinée de fantasía que tanto entusiasmo despierta en nuestra juventud y en el público. Este año, este simpático número de las fiestas se realizará en amplios locales del Parque Cousiño que serán habilitados al efecto y engalanados en forma artística, por lo que presentarán un imponente golpe de vista. Amenizarán la matinée las bandas de la guarnición que ejecutarán su mejor repertorio. El buffet será atendido a precios módicos y en forma esmerada. Durante el desarrollo de la matinée se efectuarán numerosos concursos y variedades. Las entradas para la matinée que servirán al mismo tiempo para el gran baile de disfraces en el Club Hípico, estarán en venta desde hoy en Bandera 542. Su precio es: caballeros, tarde y noche, $ 10; señoras, tarde y noche, $ 5; federados, tarde y noche, $ 5; señoritas federadas, con tarjetas.

EL GRAN ESPECTACULO DE LA TARDE PRIMAVERAL

Las más extraordinarias proporciones está llamado a alcanzar el gran número nuevo en el programa de Fiestas de la Primavera, que la Federación Nacional ha organizado para la tarde del Sábado y que se desarrollará conjuntamente con la matinée de fantasía en el Parque Cousiño. La absoluta novedad de la fiesta, la gran variedades de los espectáculos, el carácter festivo de ellos, la profusión de colores, música, etc., dará a este número de las fiestas un brillo único. Por otra parte, el carácter popular que la Federación Nacional le ha atribuído le prestará un carácter especialmente simpático y atrayente.

10,000 ENTRADAS PARA LAS ESCUELAS

La Federación Nacional en su deseo de que participen en la gran fiesta primaveral el mayor número de elementos, ha acordado repartir 10,000 entradas en las Escuelas Públicas de Santiago, a fin de que puedan concurrir a ellas todos sus alumnos a quienes se obsequiará por la Comisión Organizadora con dulces y frutas. Por otra parte, se ha fijado para las entradas precios netamente populares como son los de $ 2 para entrada general, $ 1 disfrazados y $ 5 carruajes.

LA FARANDULA ESTUDIANTIL

Uno de los números de las Fiestas de la Primavera que siempre ha despertado mayor entusiasmo en el público lo constituye el desfile de la Farándula que atrae a la concurrencia por la variedad de luces, música, colores, etc., que se advierte a su paso. Por otra parte el desfile de los carros alegóricos en que nuestros estudiantes hacen alusiones festivas a los sucesos de actualidad es acogido todos los años con entusiastas aplausos.

Para la Farándula del Sábado 21, la Federación Nacional de Estudiantes no ha descuidado detalles en su deseo de que alcance especial éxito y ha abierto un concurso de carros alegóricos y de carruajes adornados con los siguientes premios:

Carros alegóricos: 1.o $ 1,000; 2.o, $ 900; 3.o, $ 750; 4.o, $ 500; 5.o, 350; 6.o, $ 200; 7.o, 100.

Autos o coches adornados: 1.o, $ 500; 2.o, $ 350; 3.o, $ 200; 4.o, $ 150; 5.o, $ 100.

Las inscripciones son gratuitas para toda clase de concursantes, casas comerciales, centros estudiantiles, artísticos, etc., y se atienden en Bandera 542, de 10 a 12 M. y de 6 a 8 P. M., hasta el Sábado 21, día en que sólo se atenderán hasta las 12 M.

EL BAILE DE DISFRACES EN EL CLUB HIPICO

Extraordinario entusiasmo se advierte por concurrir al gran baile de disfraces que se iniciará a las 10 P. M., del Sábado 21, en el Club Hípico. La forma cuidadosa y seleccionada en que se venderán las entradas y el entusiasmo que existe en todas partes por dicho baile permite asegurarle proyecciones de un verdadero acontecimiento social que dejará los más gratos recuerdos en todos los concurrentes a este número del programa que todos los años es considerado como el espectáculo de más alta atracción y brillo de las fiestas.

EL LOCAL DEL CLUB HIPICO

Como dejamos dicho, el baile se desarrollará en el amplio y hermoso local del Club Hípico, que es considerado como el mejor local de Santiago para espectáculos de la naturaleza de éste. La belleza del sitio y de la construcción, su amplitud y las comodidades que ofrece, lo indican como el más apropiado, de tal modo que puede decirse que es el rendez-vous obligado de todas las grandes fiestas.

EL TRADICIONAL CORSO DE FLORES

Especialmente concurrido se ve todos los años el tradicional Corso de Flores de la Quinta Normal que es uno de los números que mayor entusiasmo y atracción despierta en el público. Este año dicho corso finalizará el programa oficial de las fiestas y se realizará en la tarde del Domingo 22, y como siempre en la Quinta Normal.

Una nota de especial brillo para el corso significará la presencia de todos los carros alegóricos y carruajes adornados que figuren en la Farándula, lo que unido al franco entusiasmo que se advierte por concurrir a él le asegura un verdadero éxito.

El Circo Universitario de anoche

Con un lleno completo se verificó anoche en el Pabellón Delicias la función del Circo Universitario que había preparado la Federación Nacional de Estudiantes.

Los diversos números se realizaron con todo éxito, siendo estrepitosamente aplaudidos.

Los tonys estudiantiles hicieron las delicias del público con sus chistes y contorsiones.

En la entrada se produjeron diversas incidencias, afortunadamente sin gravedad, a causa de la aglomeración de gente que quería entrar.

La boletería tuvo que devolver el dinero a muchas personas que no pudieron entrar a la función a pesar de tener entradas numeradas.

EL ESPECTACULO DEL SABADO EN EL CLUB HIPICO ASUMIRA GRANDES PROPORCIONES

ASOCIACION DE ESTUDIANTES CATOLICOS

unca se pensaron los organiores de la reproducción de "Quo dis...?" que sus esfuerzos iban r tan plenamente reconocidos el público de Santiago.

LA BUENA ACOGIDA

n efecto, ayer hemos conversacon el Presidente de la Asociade Estudiantes Católicos y con s dirigentes estudiantiles, tolos cuales están sumamente reocidos de la buena, de la esdida acogida que han enconio en la sociedad y en todo el blico para el espectáculo preado por la Asociación.

—El público ha comprendido— manifestaron, — nuestros esrzos por presentar una cosa vereramente grandiosa y ha arredo las entradas. El primer día agotaron los 150 palcos considos adelante de las tribunas, y otras localidades son pedidas cientos diariamente.

ASUMIRA GRANDES PROPORCIONES

Ante este interés del público por el grandioso espectáculo, los organizadores, haciendo todavía otros esfuerzos, han acordado aumentar los preparativos, presentando la reconstitución de "Quo Vadis...?" con nuevos detalles y dando más importancia a las escenas principales.

Así, se aumentará el número de los actores del "Banquete Imperial" y de la "Procesión de Nerón de Roma a Anzio"; se ha contratado mayor número de caballos y se agregarán monumentos en Roma.

Con esto, el espectáculo del Sábado asumirá grandes proporciones.

EL ENSAYO DEL INCENDIO

En nuestra edición anterior alcanzamos a anunciar el ensayo del incendio de Roma, que se hizo antenoche en los alrededores de Santiago.

A todos los que oímos comentar ayer este ensayo, auguraban para el Sábado un espectáculo de una grandiosidad fantástica inimaginable.

En bengalas y otros elementos adquiridos para el incendio, se han gastado ya **más de veinte mil pesos!**

Esto sólo dice más que muchas frases.

LA VELADA BUFA POSTERGADA

Se nos encarga advertir que la Velada Bufa de la Asociación ha sido postergada para el Domingo a las 5 de la tarde, en el Teatro Municipal.

EL CORSO DEL DOMINGO

Continúan los preparativos para el corso de flores del Domingo en la calle del Ejército.

Habrá un concurso de coches adornados con buenos premios, que adjudicará un jurado compuesto de conocidos vecinos de la calle mencionada.

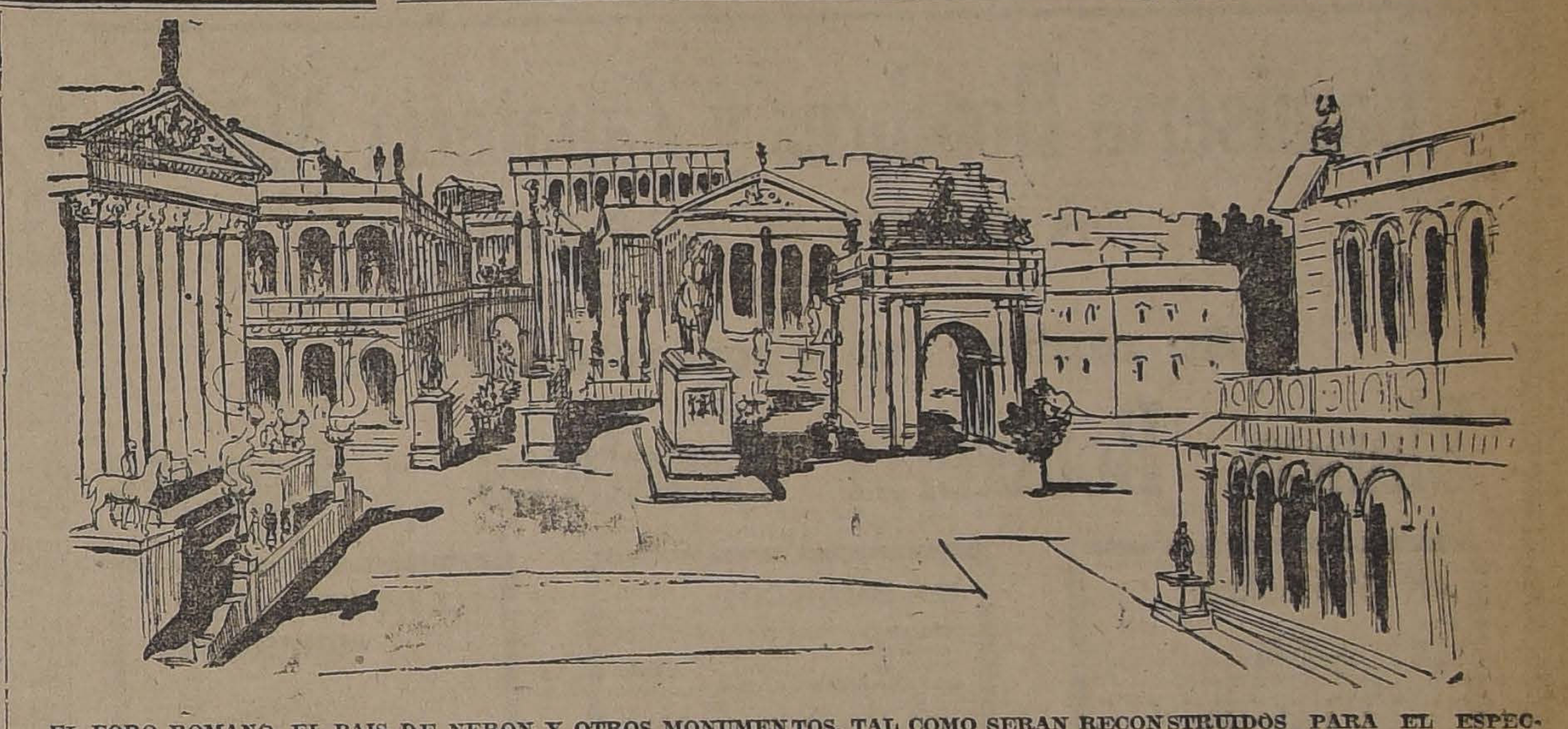

EL FORO ROMANO, EL PAIS DE NERON Y OTROS MONUMENTOS, TAL COMO SERAN RECONSTRUIDOS PARA EL ESPECTACULO DEL SABADO. — EL CONJUNTO DE ROMA ABARCA 400 METROS DE EXTENSION.

TEATRO MUNICIPAL

Se Posterga la Velada Bufa de esta noche

de la Asociación Nacional de Estudiantes Católicos
hasta el Domingo a las 5 P. M. en este mismo teatro.

Advertimos al público y a la sociedad de Santiago no confundir nuestra velada anunciada para esta noche y que se posterga, con otras veladas improvisadas con que se pretende sorprenderlo.

FIESTAS OFICIALES DE LA PRIMAVERA

TEATRO MUNICIPAL

Hoy: Velada Bufa

El resto de las entradas en venta, desde las 10 A. M., en la boletería del Teatro.

PROXIMO SABADO

Grandiosa Bacanal en el Santa Lucía

10 BANDAS 80,000 BUJIAS

DIA DE LOS ESTUDIANTES

FEDERACION DE ESTUDIANTES DE CHILE

ESTA NOCHE EN EL TEATRO MUNICIPAL SE LLEVARA A CABO LA VELADA BUFA

En el curso de esta semana, según hemos ya informado, se llevarán a cabo los números del programa confeccionado por las diversas instituciones estudiantiles para celebrar la llegada de la Primavera.

Entre estas fiestas se han destacado las de la Federación de Estudiantes de Chile, institución que desde hace siete años tiene a su cargo la organización de las festividades primaverales.

EL BAILE DE ANOCHE EN EL CLUB DE ESTUDIANTES

En los amplios halls y salones del Club de Estudiantes, Agustinas 632, que se encontraban especialmente engalanados, se llevó a efecto anoche un hermoso baile de Primavera que ha dejado, sin duda, algunas gratas impresiones en la numerosa concurrencia que llenaba totalmente las dependencias de la casa estudiantil.

El programa musical que se desarrolló logró despertar entusiastas aplausos entre los asistentes, quienes abandonaron el local sólo en las primeras horas de la madrugada de hoy.

HOY JUEVES GRAN VELADA BUFA EN EL TEATRO MUNICIPAL

En la noche de hoy se llevará a cabo en el Teatro Municipal la gran Velada Bufa que constituye uno de los números más importantes del programa con que de año en año vienen los estudiantes celebrando la entrada de la Primavera.

Se ha confeccionado para esta oportunidad un programa extraordinario que se cumplirá en todas sus partes con absoluta corrección dado el entusiasmo y el cuidado que se ha puesto en su ensayo en estos últimos días.

EL PROGRAMA TEATRAL

El programa teatral de esta noche consistirá en las piezas premiadas en los concursos correspondientes abiertos por la Federación de Estudiantes.

Las obras que se pondrán en escena son "El Portero de Jehová", del cual tenemos importantes referencias que nos permiten asegurar su comicidad y originalidad, y la opereta bufa "La Figlia de D'Annunzio", que tiene escenas llenas de interés y de gracia.

LOS PRECIOS DE LAS LOCALIDADES

Las localidades para esta función se encontrarán a la venta desde las 10 A. M. en la boletería del Teatro.

Los precios fijados son los siguientes: palcos baignoires, cincuenta pesos; palcos de primer y segundo orden, cuarenta pesos; tercer orden, treinta pesos; sillones de orquesta, ocho pesos; plateas, seis pesos; balcones, cuatro pesos; lunetas de balcón, tres pesos; anfiteatro, dos pesos; galería, un peso, y entradas generales (derecho a palco), cinco pesos.

MAÑANA VIERNES, BACANAL DE PRIMAVERA EN EL CLUB DE ESTUDIANTES

En la noche de mañana se verificará en el Club de Estudiantes, que estará iluminado en forma extraordinaria y especial para esta oportunidad, una gran Bacanal de Primavera que ha despertado gran entusiasmo en los círculos estudiantiles por la grata impresión que estas fiestas han dejado en el ánimo de sus numerosos concurrentes.

Las entradas para esta reunión valen tres pesos para los caballeros y están ya a la venta en la administración del Club de Estudiantes, Agustinas 632.

Las invitaciones para las señoritas deben ser reclamadas personalmente de la comisión organizadora de la fiesta.

SABADO 21, DIA DE LOS ESTUDIANTES.—MATINEE Y BACANAL NOCTURNA EN EL CERRO SANTA LUCIA

En la tarde y en la noche del próximo Sábado tendrán lugar en el Cerro Santa Lucía los grandes bailes vespertino y nocturno, o Bacanal, con que se acostumbra celebrar el "Día de los Estudiantes", feriado para los establecimientos de instrucción pública según un acuerdo del Consejo de Instrucción.

DOMINGO 22, GRAN CORSO DE FLORES EN LA AVENIDA REPUBLICA

A las cinco de la tarde se comenzará a verificar en la hermosa Avenida República un gran Corso de Flores cuyo anuncio ha despertado un intenso entusiasmo en nuestros círculos estudiantiles y sociales.

UNA SUPLANTACION DE NOMBRES EN DOS REVISTAS ESTUDIANTILES

Los directores de la revista estudiantil "Primavera" que editan los alumnos del Liceo Manuel Barros Borgoño, cuyo nombre ha sido registrado recientemente conforme a la ley, han acordado proceder criminalmente contra los editores de una publicación del mismo nombre que se lanzará al público según informaciones que se han hecho en el curso del mes.

Según nuestras informaciones este asunto tendría vastos alcances y ha causado gran sensación en el ambiente estudiantil.

COMPAÑIA DE REFINERIA DE AZUCAR

— DE —

VIÑA DEL MAR

DIVIDENDO N.o 97

En conformidad a lo acordado por el Directorio, se repartirá a los señores Accionistas, un dividendo provisorio de **$ 1.00** moneda corriente por acción, que se pagará por el **BANCO DE CHILE**, en ésta y en Santiago, desde el Martes 31 del actual.

El Registro de Accionistas permanecerá cerrado, desde el Sábado 21 hasta el Martes 31 del actual, ambas fechas inclusives.

Valparaíso, Octubre 16 de 1922.

O. CARVALLO,
Director-Gerente.

N-15

Fiestas de la Primavera

Guías para iluminaciones eléctricas ofrece a precios muy bajos, en su sección eléctrica.

JUAN MELO LECAROS

Delicias 952

FIESTAS DE PRIMAVERA

TRAJES DE FANTASIA

SE ARRIENDAN

DELICIAS 715,
ESQUINA CLARAS

UNA REVOLUCION EN EL ARTE

Desde el mes de Febrero aparece mensualmente en París una publicación de Arte Plástico, titulada:

EROS

Hasta la fecha, los grabados para poner en cuadros, inéditos, en colores, no se vendían aquí por menos de diez a quince pesos. **"EROS"** publica cuatro grabados al mes por el precio módico de $ 6. Jamás, en ningún momento, ni antes de la guerra, el público ha podido adornar su casa por un medio tan económico.

La suscrición para el próximo año, de 12 números, o sea 48 grabados en colores, formato 28 por 37 centímetros, vale sólo $ 60. Para provincias, $ 63. Se han recibido números atrasados, los que se venden por grabados a $ 1.50.

Todos los amantes del Arte deben adquirir esta colección única de grabados firmados por artistas modernos de los más en boga. Será la historia plástica de la mujer francesa, en sus gestos y costumbres.

Comprendiéndolo así el público, ha acudido en gran demanda a

"LA ANTIGUA LIBRERIA"
EX LIBRERIA DEL MERCURIO
355 Ahumada :-: Casilla 1425

Propuestas Gratis

a quien las solicite por instalaciones de calefacción, alcantarillado, agua, gas, electricidad.

Casa Santiago Webb & Co.

ESTADO 156 - 170

Casilla 1767 — Teléfono Inglés 3176 - 3177

PROGRAMA OF

Fiesta de Prim

HOY - 9½ P.

VELADA BUFA EN

Teatro MUNICI

Las localidades que dan están en venta des 10 A. M., en la bolete Teatro Municipal.

Mañana Vier

10 P. M.

BACANAL DE PRIMA EN EL CLUB DE DIANTES, AGUSTINA Jóvenes, $ 3.00; Se gratis

Sábado: Día de Estudiantes

GRANDIOSA BACANA FANTASIA EN EL C SANTA LUCIA 10 BANDAS DE MU ILUMINACION DE BUJIAS

Domingo: 5 P.

CORSO DE FLORES E AVENIDA REPUBL

Iluminación extraor

EN EL BA
LA GOLET

CALLE DE AHUM
PASAJE UNION CEN
Pasará Ud. un rato agr

NUEVAS OCASIONES EN GATH & CHAVES

Camisería Hombres y Zapatería Niños

A precios de Atracción

Se repiten las oportunidades de

Blanco, Bonetería Hombres y Corsés

EN CAMISERIA:

CAMISETAS, tejido calado, sin mangas, modelo práctico, a.	$ 7.50
CALZONCILLOS de céfiro superior, largos, colores variados, a	$ 12.90
CAMISAS blancas de madapolán especial, con puños blandos, a	$ 13.50
UN SALDO de camisas de crepé fino, color y blancas, pechera lisa y puños doblados, a.	$ 17.90
UN SALDO de camisones de lienzo lavado, sin cuello, a.	$ 14.90
PIJAMAS de crepé fino, colores surtidos, con cuello doblado, a . . .	$ 32.90

EN BLANCO:

REPASADORES calidad superior, tipo delgado, la doc.	$ 19.80
REPASADORES de medio hilo, tipo grueso, especial para vajilla, doc.	$ 27.00
SERVILLETAS para té, en colores de fantasía, la docena	$ 11.80
TOALLAS afelpadas, clase superior, c/u	$ 3.50
LIENZO marca "Alicia", ancho 80 centímetros, el metro	$ 1.80
CREA para sábanas, ancho 1.60 ctms., 80 o/o de hilo, el metro	$ 12.90
BRILLANTINA de hilo, blanca, especial para delantales, el metro, $ 6.90 y	$ 6.50
BRIN grueso, color crudo, especial para labores, el metro	$ 5.90
FUNDAS de lienzo lavado, con vainilla, largo 100 ctms., c/u	$ 2.70
IMPERMEABLE, especial para cama, ancho 1.60 ctms., el metro	$ 14.00

EN BONETERIA HOMBRES:

CALCETINES negros de algodón, buena calidad, reforzados, el par	$ 1.95
CALCETINES de algodón superior, negros, blancos y de color, lisos, el par	$ 2.90
CALCETINES de algodón, con bordados y lisos, negros y de color, el par	$ 3.75
CALCETINES finos de hilo de Escocia, lisos y bordados, el par	$ 7.90
CAMISETAS y calzoncillos cortos de algodón fino. (Saldo) la pieza	$ 8.50
CAMISETAS y calzoncillos de hilo de Escocia, (Saldo) la pieza	$ 14.50

EN ZAPATERIA NIÑOS:

BOTINES en box-calf, color, desde	$ 17.90
ZAPATONES en box-calf, color, desde	$ 17.90
BOTINES en box-calf, negro, desde	$ 15.90
ZAPATONES en box-calf, negro, desde.	$ 15.50
ZAPATONES en charol, desde.	$ 16.90
SANDALIAS en cuero, color o negro, desde . . .	$ 7.90
ZAPATITOS para bebés, cabritilla color o negra, N.os. 22/26, a $ 11.80; N.os 17/21, a	$ 10.50
ZAPATITOS para bebés, en charol, N.os 22/26, a $ 12.90; N.os. 17/21, a.	$ 10.50
ZAPATILLAS y zapatones, en charol, para niñas, a.	$ 24.80
ZAPATILLAS y zapatones, cabritilla negra, para niñas, a	$ 23.50
ZAPATILLAS y zapatones en gum metal, para niñas, a.	$ 24.80
ZAPATILLAS y zapatones en gum metal color, para niñas, a. . .	$ 29.50

EN CORSES:

CORSES en coutil liso, buena clase, busto bajo, largo proporcionado, talles 54 al 76, a . .	$ 15.90
CORSES en coutil, clase superior, busto bajo, largo de caderas, talles 54 al 84, a $ 22.50 y	$ 19.50
CORSES en coutil, estilo faja, con parte de elástico en la cintura, bien largo de caderas, talles 54 al 76, a	$ 24.50
CORSES en coutil clase superior, estilo faja, con parte de elástico en la cintura talle 54 al 80, a	$ 26.50
CORSES en coutil satinado, rica clase bien bajo de busto, largo de caderas, talles 62 al 88, a	$ 32.50
SOSTEN Senos en batista, abrochados atrás, modelos muy cómodos, a	$ 6.90
SOSTEN Senos en broderie, abrochados adelante, con ajuste a la espalda; el mismo modelo en coutil, a	$ 10.90

OFRECEMOS UN SALDO EN CORSES "WARNER" en medidas chicas, a precios muy reducidos.

OTROS ARTICULOS A PRECIOS DE RECLAME:

TRAJES completos para caballeros, confeccionados en casimir de fantasía, gustos de alta novedad, elegantes, modelos de gran moda, desde.	$ 150.00
SOMBREROS de paja, "Canotiers Rustic", fabricación inglesa, modelos exclusivos e importados directamente por nuestra Casa, a . . .	$ 14.50
CORBATAS Nelson, alta fantasía y gustos de novedad desde.	$ 2.70
CALZADO "Packard", para caballeros, (Saldos), a.	$ 39.50
CALZADO "Hanan", para caballeros, (Saldo), a.	$ 59.00
CALZADO suizo, marca Cruz, desde.	$ 59.00
MEDIAS para señoras, desde	$ 3.95
COMBINACION tricot, para señoras, desde . .	$ 15.90
CAMISAS de día, para señoras, desde	$ 3.95
CALZONES, desde	$ 3.50
CALZADO "Domby", norteamericano, para señoras desde	$ 39.50
CALZADO suizo, marca Cruz, para señoras, desde.	$ 59.00
CALZADO "Hanan", norteamericano, para señoras, desde.	$ 59.00
GORRAS marinero, en piqué blanco, para niños, a.	$ 6.90
SOMBRERITOS para bebés, en paja	$ 8.90

Gath & Chaves

TEATROS - MUSICA - CINES

ALGUNAS NOTAS SOBRE EL TEATRO RUSO

Llegamos directamente de la región del hambre y después de aquel espectáculo de miseria necesitábamos algo que entonara nuestro espíritu. Moscú presenta hoy ya un aspecto casi normal, sobre todo si se le compara con las otras ciudades que acabábamos de visitar, y hay en abundancia teatros y cinematógrafos adonde puede ir el ciudadano ruso a olvidar, durante un par de horas, todo lo sufrido. Lo que más nos atraía era, naturalmente, el Teatro de Stanislawski. Yo había asistido en Berlín, meses antes, a unas cuantas representaciones dadas por varios actores del Teatro de Arte de Moscú, que hallándose en no recuerdo qué provincia rusa se encontraron cercados por las tropas intervencionistas y tuvieron que emprender un viaje novelesco, viniendo a parar, tras no pocos incidentes, a la Europa Central. Había visto a la Germanowa, esa mujer extraordinaria—más mujer que actriz ¡y con serlo tan grande! más en la vida que en la escena—interpretar los "Hermanos Kraamasof" de una manera portentosa. Pero me interesaba conocer la labor de Stanislawski en su propio ambiente.

La noche en que llegamos no pudo realizarse nuestro deseo. Todo el teatro estaba vendido desde por la mañana. De haber sido el año anterior, se hubiera conseguido seguramente localidades con sólo pedirlas a Lunatcharski o a Sternberg, subcomisario soviético de Bellas Artes. Al principio el Gobierno bolchevique disponía de todos los teatros. La entrada era gratis. El Comisariado de Cultura y Bellas Artes pagaba los honorarios de los actores y demás gastos de la representación y se encargaba de distribuir las localidades. Con la vuelta a la libertad de comercio y empresa, los teatros recobraron su independencia. Hoy día las localidades se venden, y bien caras por cierto. La noche que fuimos al Teatro de Arte nos costó cada butaca de la fila 17, es decir, de las más baratas, cinco millones de rublos, lo que equivale a unos cinco pesos nacionales.

A pesar de lo excesivo del precio, excesivo al menos para Rusia, el Teatro de Arte de Moscú se llena diariamente. Ya no se ve entre los espectadores, según nos hicieron observar, tanto obrero como en la primera época. Es un público heterogéneo, en el que predomina ese elemento que en otras partes forma la media burguesía.

Todo el mundo iba modestamente vestido. A través de las "toilettes", no se podía ciertamente diferenciar las clases. Las muchachas en su mayoría con trajes blancos muy sencillos y calcetines, moda esta última impuesta por la carestía y escasez de las medias; los hombres con esas blusas cortas de algodón, de hilo crudo y aún de seda, sujetas al talle por un cinturón de cuero y que les da invariablemente un cierto aspecto de bailarines rusos. Se veía alguna que otra alhaja, alguna que otra piel de chinchilla o de marta, salvada de tener que ser malvendida en el mercado clandestino o de tener que cambiarla contra un "pud" de harina. "¡Si hubiera visto Ud. esta sala en 1913!"—nos decía nuestro acompañante ruso, señalando los palcos y plateas.

La representación, en cambio, no tenía nada que envidiar, en cuanto a decorado y vestuario, a las mejores representaciones de tiempos de paz. No nos extrañó, porque aquella misma mañana habíamos podido comprobar en el Museo Marosoff, donde se encuentra actualmente la mejor colección de pintura moderna del mundo, cómo el tesoro artístico de Rusia se conserva casi intacto en medio de aquella destrucción general.

Daban esa noche "Llevado por el diablo", del escandinavo Knut Hamsum. Lo interpretaron como sólo la compañía de Stanislawski sabe interpretar una obra: maravillosamente. Pero yo los prefiero en lo suyo, en los rusos y sobre todo en Tchekoff.

Nació el Teatro de Arte de Moscú del entusiasmo de un grupo de aficionados, entre los cuales, bueno es hacerle notar, no se encontraba ni un solo actor profesional. Al actor profesional por lo común, y aunque en los últimos tiempos lo desmientan excepciones cada vez más frecuentes, no del teatro en el fondo los papeles en que se parable. Dirigidos por ki y Nemirowistch-D comenzaron dando rep nes aisladas en el Club de Moscú y más tarde tro de verano del Er tuvieron local propio, dos mecenas rusos, Mor rantoff, les hicieron uno que, reformado, p zar con los mejores tea ropa.

Sus representaciones guieron al principio por mo. Luego fueron evo hacia el simbolismo al escena, con gran éxito de Maeterlinck, hasta estilo actual, que alg nido como "el estilo de interior": teatro de los acontecimientos del

Pero lo que le distin todo era la escrupulosidad

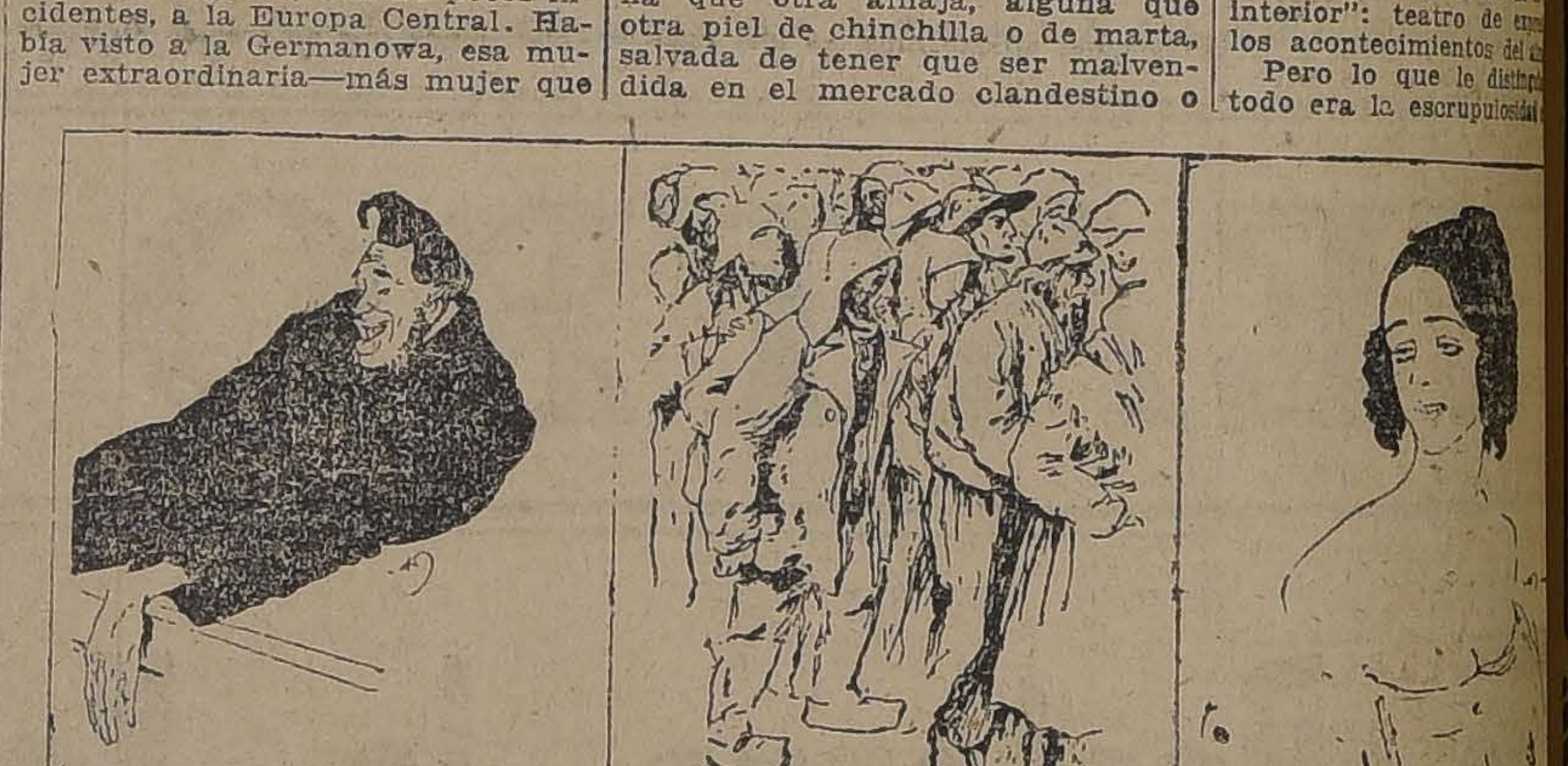

STANISLAWKI, FUNDADOR DEL TEATRO DE ARTE, EN UN PAPEL DE SU OBRA "PENAS ESPIRITUALES". — UN EFECTO DE MASAS EN EL TEATRO DE ARTE. — LA FAMOSA ACT RUSA GERMANOWNA EN UN PAPEL DE "PENAS ESPIRITUALES".

trabajaban y el interés co el arte que unía a sus dive mentos.

En el Teatro de Arte d hay obras como "Hamlet", cuales se ha estado tra tres años antes de ponerla cena. El gran artista ing don Craig, uno de los g novadores del teatro mode quien dirigió la "mise en de esa representación, contribuyó a afirmar en reputación de la compañía nislawski. El repertorio teatro comprende a lo su tro obras. "El ensayo es dos nosotros una gran f se renueva todos los días. placer único ver cómo las nes más difíciles de trans su pureza van poco a poco do plasticidad"—ha escrito temente la Germanowa en tículo sobre el Teatro de Moscú.

De esta manera ha Teatro de Artes a ser lo hoy. Podrán encontrarse sitios excelentes actores y actrices. Pero no una como la de Stanislawski.

JULIO ALVAREZ

SANTIAGO

El vodevil "Madame Simeona" o "La historia del cuchillo", llevó numerosa concurrencia, que rió y aplaudió con las numerosas situaciones cómicas de la obra, muy bien interpretada por las principales partes de la Compañía y muy bien presentada, en la forma que nos tiene acostumbrados esta Compañía. En la vermouth se representó la preciosa comedia "Clara Sol", con éxito para sus intérpretes.

Hoy se repite en la vermouth "Madame Simeona, o "La historia del cuchillo", y en la noche, una interesante reprise que no dudamos ha de atraer numerosa concurrencia a esta popular sala. Se trata de la hermosa obra del gran escritor Sudermann, titulada: "El honor", en la que el señor Estéban Serrador, director de la Compañía, que lleva su nombre, se distingue en gran manera. En "El honor", toman parte las principales figuras de la Compañía.

COMEDIA

Un gran éxito obtuvieron ayer los simpáticos artistas que actúan en el Teatro Comedia. La hermosa cancionista La Porteña, se ha conquistado enteramente las simpatías del público, por su regia presentación escénica y por su calidad y bien timbrada voz de mezzo soprano. Alejandro Flores, fué muy aplaudido en las sentidas recitaciones que decl de autores nacionales y ext

Para hoy anuncian nuev nes y recitaciones.

El cine presenta en la fu hoy al gran actor Gabriel R terpretando el papel protag la hermosa película "El es

COLISEO NACIONAL

Hoy de la Sotta, estrena te cómico en tres actos, " me voy llorando", original de Julio Kloques Campos.

El espectáculo de esta n amenizado por la banda

TEATRO SANTIAGO

Merced entre Plaza y San Antonio
Empresa Ernesto Bouquet
Gran Compañía Española de Comedias Modernas Serrador - Mari

HOY JUEVES 19 OCTUBRE, HOY

Vermouth a las 6.15. Grandioso éxito

MADAME SIMEONA

o la historia del cuchillo.

Noche, a las 9.15. Interesante reprise del drama en cuatro actos de Sudermann,

EL HONOR

TEATRO COMEDIA

HOY JUEVES 19 OCTUBRE

Vermouth a las 6.15. Noche 9.15.

Sigue el gran éxito de

LA PORTEÑA

ALEJANDRO FLORES

Estreno de la preciosa

EL ESCLAVO

IMPERIO
MAÑANA

¡Señoritas,
CUIDADO CON LA CURV

SPLENDID - HOY
DIRECCION MAX GLUCKSMANN
5 y 9.30. "TRIPITAS SHERIFF"
6.30 y 10.30
Estreno del bellísimo romance pasional de la "Robertson-Cole".
El Dios Pagano
por el varonil gran actor
H. B. WARNER
MAÑANA: El poético romance de viriles amores,
La Estrella de la Tribu
Glücksmann-Paramount, por CONWAY TEARLE.
El inolvidable protagonista de "CANILLITA" el maravilloso actor de diez años WESLEY BARRY, alias "EL PECOSO", hará nuevamente las delicias de grandes y chicos en "EL REY DE LOS REPORTERS"

DELICIAS y MUNDIAL
Alameda esquina San Alfonzo, Galvez 447 Plaza Almagro
HOY
el Acontecimiento del Año
Señoritas Cuidado con la Curva

IMPERIO
HOY 6.30 y 9.30
Para satisfacer las generales espectativas, repetimos el acontecimiento de ayer:
Lucy Doraine
La Bertini de Viena, en la tragedia pasional de la Sascha Film.
HORAS DE TERROR
Horrorosa catástrofe ferroviaria. Incendio de un tren en marcha. Regias escenas sociales. Lujo soberbio.
SABADO
CHAPLIN AL SOL
(COPIA NUEVA) y
EL MATCH CARPENTIER-JEFF SMITH
Detalles completos de este sensacional combate.

to Tacna, la cual desarrollará lucido programa musical.
En ensayo "Nuestra moral", comedia en cuatro actos de Luis Rogarcés.

ESPERANZA IRIS SE HA CASADO

Las noticias recibidas por el último correo de México dan cuenta del matrimonio de la aplaudida tiple de operetas y nuestra conocida, Esperanza Iris, con el barítono y director artístico de esa compañía, Juan Palmer.

La boda fué estrictamente privada.

NOTAS TEATRALES

DE GOMEZ ROJAS. — En la función del Sábado, día en que se estrenará en el Coliseo, "El vino triste", Acevedo Hernández dará una pequeña conferencia sobre la vida de Gómez Rojas, el malogrado poeta muerto en la Casa de Orates el año

LOS PERROS". — Con esta vigorosa obra de Armando Moock, debutará en Santiago la Compañía Chilena que dirigen Enrique Báguena y Arturo Bührle.

SOCIEDAD DE AUTORES TEATRALES DE CHILE

Con numerosa asistencia de socios se efectuó el Lunes 16 la asamblea general extraordinaria, a que había convocado el Directorio.

Se dió por aprobada el acta de la sesión anterior, con ligeras observaciones.

El administrador tesorero presentó el balance de caja, que arroja un saldo disponible de $ 4,292.30 que se dió por aprobado.

Se dió cuenta de la renuncia presentada por el señor N. Yáñez Silva, de su carácter de presidente de la institución, motivada por asuntos particulares. Oídas algunas explicaciones al respecto, y atendido el carácter de indeclinable que ha dado a su resolución, la sala se vió obligada a aceptar esta renuncia y se acordó enviarle una nota por secretaría, participándole los agradecimientos de la Sociedad por el eficaz concurso que prestó constantemente en las labores directivas.

Por asentimiento unánime, se procedió a elegir inmediatamente dos directores, para integrar el directorio, resultando designados los señores: Víctor Domingo Silva y Luis Valenzuela Arís, que obtuvieron las más altas mayorías.

La comisión que estudia los festejos que la Sociedad hará en homenaje a don Jacinto Benavente, dió cuenta del estado de sus gestiones. La asamblea ratificó lo obrado por esta comisión, aumentándola en dos miembros más y confiriéndole amplios poderes para tomar oportunamente las resoluciones del caso, sin necesidad de citar a nueva asamblea.

Por aclamación se nombró socio honorario de la institución al señor Benavente.

El Martes 17 se constituyó el Directorio y se procedió a la designación de cargos, con el siguiente resultado:

Presidente, señor Carlos Cariola.
1.er vice-presidente, señor Víctor D. Silva.
2.o vice-presidente, señor Luis Valenzuela Arís.
Administrador tesorero, señor René Hurtado B.
Secretario, señor Eduardo Valenzuela O.

Se dió cuenta de una nota recibido de la Sociedad Argentina de Autores, comunicando la constitución de su última mesa directiva.

Se comisionó al señor Luis Valenzuela Arís para que en una próxima sesión presente un proyecto sobre creación de una Caja de Ahorros y de Previsión, dentro de la Sociedad, sobre cuya interesante materia esbozó algunas ideas.

En seguida el Directorio pasó a ocuparse de varios asuntos de carácter interno.

MUSICA

RESITAL DE CANTO AMELIA PICASSO

El Miércoles 25, del presente, tendrá lugar en el Teatro Unión Central el concierto de canto de la señorita Amelia Picasso.

El programa de esta audición es el siguiente:

I. — Scarlatti. — Se florindo é fedele.
Lotti. — Pur dicesti, bocca bella.
Mozart. — Aria de la ópera "Flauta mágica".
II. — Bellini. — Sonámbula, Andante Cantabile.
Niewiandowski. — Esser vorrei il bel nastro dorato.
Verdi. — Rigoletti, Caro nome.
III. — Meyerbeer. — Dinorath.
Luigi Venzano. — Grande valse.

NOTICIAS CINEMATOGRAFICAS

IMPERIO

HOY SE REPETIRA "HORAS DE TERROR", DE LUCY DORAINE.— Con igual brillo y concurrencia que en las funciones del Miércoles pasado, presentó ayer la Sala Imperio su trigésimo segundo Miércoles de moda, en que estrenaba la superproducción de la Sascha Film de Viena: "Horas de terror", nueva creación de la recordada protagonista de "¡CUIDADO CON LAS MUJERES!", la hermosa actriz Lucy Doraine. "Horas de terror", que será exhibida todavía en las dos secciones de hoy del mismo cine, es una emocionante tragedia pasional, cuyo argumento, como el de la generalidad de las obras de la Sascha, es de intriga poderosa, de momentos fuertemente impresionantes y de un lujo escénico verdaderamente extraordinario en producciones cinematográficas. Pero, en este caso, una circunstancia nueva viene a hacer más interesante y novedoso el desarrollo de la trama y esta circunstancia es la que le proporcionan las escenas de sensacionalismo hábilmente buscado para proporcionar al espectador emociones nuevas que, a su vez, intensifican el drama mismo. Lucy Doraine, como de costumbre, actúa con esa majestad que caracteriza sus actitudes, con su elegancia y con su rara facultad de asimilación de los roles, que hace que el espectador admire entusiasmado su trabajo artístico desde los primeros momentos. Como han triunfado hasta ahora todas las interpretaciones de esta nueva reina del cinema europeo: "Horas de terror" se ha impuesto desde ayer al gusto del público como una de las superproducciones selectas de la acreditada manufactura vienesa.

SPLENDID

HOY ESTRENA LA GRAN PRODUCCION "ROBERTSON-COLE", "EL DIOS PAGANO", POR H. B. WARNER. — En la especial a las 6.30 P. M., y en la segunda de la noche, a las 10.30 P. M., ofrecerá el Splendid, el estreno de una sensacional producción de la acreditada manufactura cinematográfica americana la "Robertson-Cole", titulada: "El dios pagano", emocionante poema pasional, cuyo argumento desarrollado en China, presenta un heróico episodio sucedido durante la guerra de los boxers, episodio del que fué principal protagonista un oficial inglés que no trepidó en aparecer como traidor ante los suyos y ante su novia, con el fin de salvar de horrorosa matanza a sus compatriotas, haciéndose pasar por afiliado al comité directivo, de la Revolución y finjiéndose enamorado y próximo a casarse con la reina, que se había enamorado de la gallardía del oficial. Obra llena de escenas de gran emoción ofrece al espectador la visión de maravillosos escenarios chinos, riquísimos y presentados con un definido gusto artístico. Hace en esta obra una creación realmente magistral el gran actor dramático H. B. Warner, inolvidable protagonista de "El árabe blanco", y uno de los mejores artistas del cine, lo cual representa una especial atracción, una interpretación suya. Le secunda la encantadora Margarita de la Motte.

En la Selecta a las 5 P. M., en la primera de la noche a las 9.30 P. M., se exhibirá la cómica "Tripitas Sheriff", una de las mejores creaciones del popular gordo Tripitas, secundado en esta ocasión por la linda Betty Compson.

SETIEMBRE

"¿POR QUE CAMBIAR DE ESPOSA?"—Sin duda ha de haber en el cielo algún angel que haya sido marido en la tierra, pero maridos vivos que sean ángeles, muy pocos existen en el mundo. Las esposas saben esto... pero se conforman.

Sin embargo hay algunas mujeres, dechados de virtud, que quieren hacer un modelo de su cara mitad. Su hogar merecería un premio por su orden y su confort; pero el marido se hastía de tanta perfección como el estómago se cansa de arroz con leche o dieta de ave. Necesita alguna salsa picante, algún condimento que quite la dulce monotonía a su vida.

Este es el caso que explota la admirable producción de Cecil de Mille "¿Por qué cambiar de esposa?" que exhibe en sus dos funciones de hoy el Setiembre. El rol de marido está a cargo de Tomas Meighan, el gran actor protagonista de "Macho y hembra". El papel de esposa lo hace Gloria Swanson, la regia actriz y reina de la moda. El rol de seductora, de mujer de placer, está a cargo de Bebé Daniels.

ESMERALDA

"ROBINSON CRUSOE". — En las dos funciones de hoy se estrenará en este teatro la tercera función de la serie Universal: "Róbinson Crusoe", cuyo éxito ha superado todos los obtenidos por vistas del género episódico. Los capítulos de hoy se titulan: 7, "El pantano del terror"; 8, "Bloqueados", y 9, "La trampa del tigre".

Además se dará la graciosa comedia Mack Sennett, "¡Cosa bárbara!", interpretada por la Chaplina Fazenda, el Turnio y El Carecallo

—El Sábado se estrenará el 23.o programa de aventuras formado por la vista boxeril "Cobarde para pelear", interpretada por el atlético actor Frank Mayo; por el drama de cow-boys "Momento crítico", por Jack Perrin, y por la comedia "A casarse tocan", por Pirulita y Perro Brownie. Además debutará la pareja de bailes de moda Los Soutos.

BRASIL

"EL TRIUNFO DE LA CIENCIA" Y TRIPITAS.—El programa de las dos funciones de hoy de este teatro tiene múltiples atractivos. La atracción principal para los amigos del buen humor la constituye la comedia Paramount: "Tripitas sheriff", que es tal vez la mejor que ha hecho el popular gordo en lo que va corrido del año. Además se estrenará la nueva vista nacional: "El triunfo de la ciencia", que no solamehte agrada por su ingenioso argumento sino que es una lección de progreso y una maestra de las bellezas de Chile.

IRIS

"EL CABALLERO RELAMPAGO". —Hoy estrena este teatro en las funciones de tarde y noche la producción Paramount de gran lujo, titulada: "El caballero relámpago", interpretación del actor Wallace Reid.

MAÑANA BRASIL
SABADO: SETIEMBRE Y ESMERALDA
23.o Programa de aventuras
COBARDE PARA PELEAR
Las sensacionales aventuras de un abogado boxeador. Creación extraordinaria de FRANK MAYO.
MOMENTO CRITITO
por el cow-boy peleador
JACK PERRIN
A CASARSE TOCAN
por
PIRULITA Y
PERRO BROWNIE

ALHAMBRA Y VICTORIA

FRANCISCA BERTINI.—Para el entusiasmo siempre manifiesto con que el público acoge las películas interpretadas por Francisca Bertini, al Alhambra y el Victoria ofrecerán en las secciones de hoy una exhibición más de "El Gavilán", una de las grandes creaciones de la reina del cinema y producción social de gran lujo escénico en que puede apreciarse mucho mejor que en otras interpretaciones de la célebre actriz, la multiplicidad de expresión a que la Bertini ha conseguido llegar. "El Gavilán", como argumento social, como presentación escénica lujosa y por el meritorio trabajo de sus intérpretes, es obra que nada tiene que envidiar a las mejores películas de los programas americanos.

SAN MARTIN

EL PROGRAMA EXTRAORDINARIO DE HOY—Este teatro ofrecerá en cada una de sus secciones de hoy el doble programa que con tanto éxito se ha exhibido en la Sala Imperio, en el Alhambra y en el Victoria y que consta de la película filmada en Chile por El Sindicato Americano, titulada: "El triunfo de la ciencia", ideal drama cow-boy: "La astucia de Cascabel". En la primera de estas obras actúa Nemesio Martínez, caracterizando a un huaso chileno.

DELICIAS Y MUNDIAL

SEÑORITAS, "CUIDADO CON LA CURVA".—Este es el magno exponente que estos acreditados Cines exhiben en sus funciones de especial y noche. La obra es extraordinaria y reune en ella un tema de mucha belleza y gran lección para las madres e hijas.

SELECTA E INDEPENDENCIA

"CASATE CON LA POBRECITA" Y PROGRAMA COMICO DE VARIEDADES NUMERO 25.—Con un soberbio programa doble hacen sus funciones de especial y noche estos Teatros. "Cásate con la pobrecita", es la má schistosa comedia que se ha exhibido en estos últimos tiempos y que a no dudarlo hará las delicias de los espectadores.

ATENAS

Especial y noche reaparece la adorable actriz Dolores Casinelli en una vista presentada por Pathé N. Y., titulada: "Ana de las Selvas" o "Los ojos del amor". Se trata de un drama emocionante de la vida al aire libre, lleno de intriga y de ruda poesía que demuestra la gran virtud de la fe y de la fuerza que triunfa sobre los malos espíritus. Para mañana anuncia la tercera función de Róbinson Crusoe.

REPUBLICA

"LOS DOS Y LA DAMA".—Hoy estrena este teatro en las funciones de tarde y noche la producción de gran lujo, titulada: "Los dos y la dama", interpretación de la hermosa y elegante actriz Hilda Wremer y Reinaldo Schumzel.

ALAMEDA

"LA TERCERA GENERACION". —Hoy se estrena en esta sala: "La tercera generación". Es un poema de arte que interpreta Bety Blythe, una de las muchachas más lindas de los Estados Unidos y que posee el hermoso antecedente de dirigir los gritos de la moda.

La interpretación es de primer orden.

CHILE

"LOS RETROGRADOS".— Tal es el título de la preciosa cinta que se pasará en las funciones de tarde y noche de este popular teatro. Presenta, en un desarrollo tierno y conmovedor, ur tema interesante y sugestivo: "el egoísmo de ciertos padres que no se preocupan de sus hijos"; y en su parte artística corresponde al justo mérito que todos los públicos han estado de acuerdo en reconocerle.

IMPERIAL

"TESTIMONIO DE FUEGO".—Con este título estrena hoy este teatro un intenso drama policial con una trama perfectamente urdida y que gustará a los amantes de fuertes impresiones.

Además se exhibirá la linda cowboyesca: "Tonterías del jefe político".

HIPPODROME

Hoy presentamos al numeroso público asistente a esta sala cinematográfica, una función extraordinaria en especial y noche: el intenso drama de grandes aventuras por Zane Griay: "La legión de la frontera".

AVENIDA

En sus funciones de hoy, esta sala presenta la grandiosa visión de arte dramático: "La sombra desgarrada", que entraña un problema que afecta hondamente el corazón de la mujer. Protagonista principal de esta obra es la eminente trágica francesa Susana Despréz, a quien secundan Mlle. Madys y Mlle. Myrga.

EXCELSIOR

En las funciones de especial y noche de hoy se estrenará en este teatro del barrio Independencia, la extraordinaria película Paramount: "La senda fácil", gemela de "Macho y hembra", e interpretada por Thomas Meighan.

POLITEAMA

"AZARES DE LA VIDA", se titula una sensacional producción Robertson - Cole, que se estrena hoy. En esta obra la muchacha con dinero, la niña del arroyo, el hombre aristocrático de nombre, luchan todos en la red de la fatalidad.

Desempeña el rol principal la hermosa actriz sentimental americana Bessie Barriscale.

OLYMPIA

LA EMBAJADA CHILENA EN VIAJE AL BRASIL.— En la función de la tarde de hoy se pasará como exclusividad de esta sala, esta hermosa película nacional.

Esta cinta si bien es verdad que no abarca todo el recorrido que hizo la Embajada, presenta sin embargo una parte del trayecto, tal vez el más precioso, el de los parajes cordilleranos, cubiertos de nieve, efecto panorámico sorprendente que causa admiración por la bellzea que encierra.

Conjuntamente con esta vista irá un drama de la vida aventurera interpretado por la celebrada actriz de series, Ruth Clifford, titulado: "Amor tropical".

DIECIOCHO

Hoy presenta esta elegante sala, un espectáculo de atracción. Se estrena la última y mejor creación de la bella actriz Constance Talmadge, titulada: "La señorita vampiro", obra social de lujosa presentación, editada por la prestigiosa marca First National Circuit. Secunda a Constance, el galán Conway Tearle, que en el desarrollo de sus escenas bailan el verdadero shimmy.

NOVEDADES

Hoy en las dos secciones estrena el bonito exponente cinematográfico americano, editado por la Goldwyn, titulado: "El concierto", en el cual toman parte los mejores elementos de esta manufactura.

AMERICAN CINEMA

Hoy a las 6 1|2 y 9 1|2 se estrena en este teatro la encantadora film titulada: "Los millones de Gorjas", bellísima comedia dramática interpretada por la actriz May Allison.

FRANKLIN

"ROBINSON CRUSOE", 2.a función que comprende los capítulos 4, 5 y 6 de esta popular novela de Daniel Defoe, adaptada a la pantalla por la Casa Universal es el estreno que ofrece hoy; además presenta dos atracciones que serán del agrado del público y son una comedia en dos partes titulada: "Ingenioso ardid", por el popular cow-boy Hoot Gibson, y una astrakanada por Harry Sawet titulada "Leones sueltos".

COLON

"LA GANZUA DEL DIABLO". — Hoy, como día de moda, estrenará esta concurrida sala la super-producción extraordinaria de la famosa manufactura Universal Jewel, titulada "La ganzúa del diablo" o "El precio de una mujer".

PROXIMOS ESTRENOS

"LA ESTRELLA DE LA TRIBU". —El Splendid anuncia para mañana, en sus funciones de tarde y noche, el estreno de esta extraordinaria producción dirigida por el director americano J. Stuart Blackston y editada por la manufactura Paramount. Conway Tearle y Ana Little, protagonistas de esta cinta, nos darán a conocer con toda corrección y sobriedad la idea precisa de la misión del intérprete cinematográfico.

"A PRUEBA DE BOMBAS".—Interesante producción Paramount a cargo de los conocidos artistas Conway Tearle y Lois Wilson, exhibirá el Splendid en sus funciones de moda del Domingo. Obra de lujo, de absoluta moralidad y de una argumentación brillante y agradable, promete tener una buena aceptación de parte del público.

"EL REY DE LOS REPORTERS" —Aumenta la expectación e interés del público por conocer el estreno de esta notable producción Glucksmann, que, como hemos anunciado anteriormente, el Splendid la exhibirá en sus funciones del Martes de la semana próxima. De más está hablar de la eficacia y fina interpretación de los elementos que en ella intervienen; nos basta citar los nombres de Agnes Ayres y Weslwy Barry, muy conocidos y de mucho prestigio en la escena muda.

"DEL POLOLEO AL MATRIMONIO".— La actuación de la hermosa actriz de la Realart Pictures, la rubia Wanda Hawley y del gracioso gordo Hiers, el celebrado rival de Tripitas, presta a esta cinta titulada "Del pololeo al matrimonio", una atracción más que la que propiamente poseen las delicadas comedias de la Realart. La Sala Imperio la estrenará el Domingo en sus funciones de lujo y su presentación será celebrada por la sabrosidad del argumento, la picardía y la gracia de su sátira social y la lujosidad artística de su mise en scene.

"UN HOMBRE AL AIRE LIBRE" —La regia presentación que hace el gran actor Dustin Farnum de su papel, interpretando el difícil rol encomendado en la sensacional película "Un hombre al aire libre", célebre ya de antemano por sus proezas de actos jinete en las hermosas praderas de California.

Como lo hemos venido anunciando, esta sensacional película se estrenará el Viernes de moda en el Comedia.

Programas de hoy

SANTIAGO.— Compañía Serrador-Marí. Tarde, "Madame Simeona"; noche, "El honor".
COMEDIA.— Tarde y noche, "El esclavo" y variedades por La Porteña y Alejandro Flores.
COLISEO NACIONAL.— Compañía de la Sotta. Noche, "Adiós que me voy llorando..."
PABELLON ACROPOLIS.— Compañía Capitán Sáenz.
SPLENDID.— Tarde y noche, "El dios pagano".
IMPERIO.— Tarde y noche, "Horas de terror".
ALHAMBRA Y VICTORIA.—Tarde y noche, "El gavilán".
SAN MARTIN.— Tarde y noche, "El triunfo de la ciencia".
SETIEMBRE.— Tarde y noche, "¿Por qué cambiar de esposa?"
ESMERALDA.— Tarde y noche, "Róbinson Crusoe".
BRASIL.— Tarde y noche, "El triunfo de la ciencia".
IRIS.— Tarde y noche, "El caballero relámpago".
REPUBLICA.— Tarde y noche, "Los dos y la dama".
MUNDIAL.— Tarde y noche, "Señoritas, cuidado con la curva".
INDEPENDENCIA Y SELECTA.— Tarde y noche, "Cásate con la pobrecita" y programa cómico de variedades.
ATENAS.— Tarde y noche, "Ana de las selvas".
ALAMEDA.— Tarde y noche, "La tercera generación".
NOVEDADES.— Tarde y noche, "El concierto".
CHILE.— Tarde y noche, "Los retrógados".
IMPERIAL.—Tarde y noche, "Testimonio de fuego".
AVENIDA.— Tarde y noche, "La sombra desgarrada".
EXCELSIOR.—Tarde y noche, "La senda fácil".
POLITEAMA.— Tarde y noche, "Azares de la vida".
OLYMPIA.— Tarde y noche, "La Embajada chilena en viaje al Brasil".
DIECIOCHO.— Tarde y noche, "La señorita vampiro".
AMERICAN CINEMA.— Tarde y noche, "Los millones de Gorjas".
COLON.—Tarde y noche, "La ganzúa del diablo".
FRANKLIN.—Tarde y noche, "Róbinson Crusoe".

IMPERIO
MAÑANA
¡Señoritas, CUIDADO CON LA CURVA!

HIGIENE
DE LA BOCA
Y DE LAS VIAS RESPIRATORIAS
FUMADORES
Cuidado con las afecciones bucales e irritaciones producidas por el uso del tabaco: las tabletas de
OX.MENTOL PERRAUDIN
les pondrá al abrigo de estos accidentes. Son además muy eficaces contra la tos, el asma, bronquitis y todas las afecciones que tienen relación con las vías respiratorias o higiene de la boca.
En venta en todas las Droguerías y Farmacias.
Unicos concesionarios para Chile
VICTOR CORRY
SUCESOR DE CASA ARDITI
SANTIAGO

Avenida -Hoy
VICUÑA MACKENNA 624
Especial y noche
Re-estreno de la brillante producción de arte dramático GAUMONT PAX.
La Sombra Desgarrada
Intérpretes: Mme. SUSANA DESPREZ y Mlle. MADYS.
De la Comedia Francesa.

LA GOLETA
RESTAURANT
—: AGUSTINAS 1036: —
Teléfono 1972
PLATO DEL DIA
CALLOS a la MADRILEÑA

Vino la espantosa explotación
Reventó la represa y las aguas se precipitaron hacia el valle como un mar enfurecido. Las casas, los árboles, los ganados y los hombres fueron arrastrados como pajuelas, en medio de un estruendo infernal.

PRISCILLA DEAN IN "WILD HONEY"
A UNIVERSAL-JEWEL

Vea usted esta escena y no la olvidará nunca, por larga que sea su vida. Aparece en la colosal película Jewel-Universal:
MIEL SILVESTRE
QUE SE ESTRENARA EN LOS TEATROS
SEPTIEMBRE y BRASIL
EL MARTES

Matrimonios!
VEA LA GENIAL PELICULA
¿POR QUE CAMBIAR DE ESPOSA?
Cecil de Mille revela en ella el arte de ser feliz a pesar de ser casado. Lo que debe hacer una mujer para conservar el amor de su marido. Los peligros de la virtud excesiva y del amor empalagoso.
Protagonistas:
GLORIA SWANSON
BEBE DANIELS
TOMAS MEIGHAN
— HOY —
T. SETIEMBRE
PLATEA $ 3.00
Sábado: Brasil
Advertencia:
Max Glücksmann pagará $ 1,000 al que pruebe que esta obra se pasa a precio inferior en cualquier teatro de Chile.
Domingo: Wallace Reid en
EL CABALLERO RELAMPAGO

Bebederos Higiénicos
para colegios, fábricas, etc., ha recibido la
Casa Santiago Webb& Co.
ESTADO 156 - 170
Casilla 1767 — Teléfono Inglés 3176 - 3177

AGENTE ACTIVO
muy competente en propaganda teatral, necesítase.
Escribir:
F. M. — CASILLA 1296

BRASIL
— HOY —
(MAÑANA: SETIEMBRE)
EL TRIUNFO de la CIENCIA
La gran vista artística nacional
PAISAJES CORDILLERANOS
LA VIDA EN LOS FUNDOS
LAS RIQUEZAS DE CHILE NUEVO
Argumento ameno y educativo
TRIPITAS SHERIFF
PLATEA $ 1.50

ESMERALDA
El Teatro del millón de pesos
HOY
ROBINSON CRUSOE
TERCERA FUNCION

IDEAL CAFE
PASTELERIA. — BANDERA 624
GRAN SALON DE REFRESCOS, HELADOS
TE, CAFE Y CHOCOLATE
El salón más higiénico de la capital. El más concurrido de Santiago por las personas de buen gusto.
Cafés tostados y crudos. Fábrica de helados estilo norteamericano.
Especialidad en Chocolate a la Española y Francesa. Abierto este establecimiento desde las 7 de la mañana hasta las 12 y media de la noche.
NOTA.— En honor de sus visitantes, habrá hoy grandes bailes en 2 secciones, que serán de 6 a 8 P. M. y de 10 a 12 de la noche, en su gran salón en los bajos de la Pastelería.

IMPERIO
Mañana
¡Señoritas, CUIDADO CON LA CURVA!

Alhambra y Victoria
HOY - 6.30-9.30
Fca. BERTINI
la reina del cinema y actriz favorita de la sociedad santiaguina, en su emocionada creación:
EL GAVILAN
MAÑANA: Seguirán las grandes emociones de
EL DISCO DE FUEGO
Prodigio de sensacionalismo, audacia y valentía. Estreno de los capítulos de la 3.a función:
EL CIRCULO DE FUEGO - ENTRE PAREDES DE ACERO - LA MINA FLOTANTE

INFORMACIONES CABL

DE NUESTROS CORRESPONSALES ESPECIALES, VIAS EASTERN Y ALL AMERICA CABLES, INC., DE "THE UNITED PRES

HOY DEBE RESOLVERSE, EN LA REUNION DEL PARTIDO CONSERVADOR BRITANICO, LA SUERTE DEL GOBIERNO DE MR. LLOYD GEORG

PORRAS DECLARA QUE EL PERU NO ACEPTARA RESERVAS AL PROTOCOLO DE WASHINGTON

Las elecciones presidenciales alemanas serán, probablemente, postergadas hasta el año 1925, permaneciendo Ebert en funciones hasta dicha época

El Papa envía una circular a los Obispos italianos, ordenándoles abstenerse de toda participación en las actividades de los partidos políticos

GRAN BRETAÑA

LORD CHURCHILL ENFERMO DE APENDICITIS

LONDRES, 18.— Lord Winton Churchill se encuentra enfermo desde hace algunos días.

Después de un detenido examen, los médicos han declarado que sufre de apendicitis. —(Havas).

LA CONFERENCIA INTERNACIONAL DEL PARTIDO LABORISTA

LONDRES, 18.— Se inauguró la cuarta sesión de la Conferencia Internacional del Partido Laborista, bajo la presidencia de Mr. Burnham.— (Havas).

J. P. MORGAN FORMARIA PARTE DE LA COMISION encargada de fijar el valor del marco

LONDRES, 18.—En los círculos británicos que se preocupan de la cuestión de las reparaciones, se dice que Mr. J. P. Morgan, inevitablemente, habrá de formar parte en la comisión que fijará el valor del marco en el cambio, en el caso de ser adoptada la moción de Sir John Bradbury, que propone dicha comisión.

Mr. J. P. Morgan no tiene conocimiento de semejante resolución. —(U. P.)

NO SE SABE SI LORD CHURCHILL SERA OPERADO

LONDRES, 18.—Lord Churchill está enfermo de apendicitis, pero aún no se sabe si será posible operarlo.—(U. P.)

CHURCHILL ES OPERADO DE APENDICITIS

LONDRES, 18. — Mr. Churchill fué operado de apendicitis. Su estado es satisfactorio.—(Havas).

LA IMPORTANCIA DE LA REUNION DE HOY

DEL PARTIDO CONSERVADOR

LONDRES, 18.—Mr. Chamberlain y demás leaders se han comprometido a guardar secreto mientras se verifica mañana la reunión del Partido Conservador.

A pesar de que se espera que Mr. Chamberlain obtenga una mayoría a su favor, se cree que la audiencia será borrascosa y aún no hay seguridad acerca de si personajes de la talla de Mr. Bonar Law adopte una actitud definida en contra de la Coalición.

Se cree, sin embargo, que Bonar Law recomendará que se espere la decisión de la Asamblea General del Partido, que debe verificarse el 15 de Noviembre y en la cual se conocerá la opinión de todos los miembros del Partido.

En ese caso, Mr. Chamberlain obtendría una mayoría suficiente para disolver el Parlamento antes de que la Asamblea del Partido lo desautorice, provocando una escisión dentro de las filas conservadoras.—(U. P.)

LOYD GEORGE PRONUNCIARA UN DISCURSO EL SABADO

LONDRES, 18. — Mr. Lloyd George pronunciará el Sábado un discurso en Loeds.—(Havas).

EL ENREDO POLITICO EN GRAN BRETAÑA

Contraste entre la actitud de los laboristas y la de los conservadores. — Varios pares unionistas excluídos de una reunión habida en Carlton Club. — Amenazan penetrar por la fuerza al recinto.

LONDRES, 18.—El lío político de Gran Bretaña ha producido extrañas y humorísticas situaciones.

Mientras que los laboristas, a los cuales la Coalición representan como una persistente "amenaza roja", realizan una jira por el país, en la forma más correcta, pronunciando discursos moderados, se ve el triste espectáculo de que los principales pares de Inglaterra, los "encastillados duques, condes y barones" libran un verdadero asalto para que se les permita entrar al "Carlton Club", fortaleza del conservantismo aristocrático de Inglaterra.

Todos los pares "Tory" forman parte de ese club, pero se vieron excluídos de una reunión que en él se celebró cuando, en las invitaciones, fueron excluídos algunos parlamentarios conservadores independientes que no simpatizan con la coalición de Mr. Lloyd George.

Sólo se podía entrar al presentar la tarjeta invitación, pero los pares desairados, entre los cuales figuraban lord Curzon, el duque de Northumberland, el marqués de Salisbury y el vizconde Chaplin, amenazaron entrar por fuerza al recinto en que se celebraba la reunión, llegando aun el vizconde Chaplin hasta escribir una carta destinada a "The Times", pidiendo para los lores unionistas el derecho de asistir a las reuniones de su propio partido, "esperando sinceramente que los pares unionistas no consentirán en ser excluídos de ellas".

"The Evening Star" comenta jocosamente la situación e insinúa la necesidad de convocar a las tropas para evitar que los pares dejados afuera, y que amenazan realizar una acción directa, no den un espectáculo poco conveniente para ellos si la reunión es suspendida por la fuerza, que es lo que ocurriría naturalmente.

Mr. Chamberlain informó inmediatamente de la situación creada a Mr. Lloyd George a fin de que éste prepare su actitud de acuerdo con los acontecimientos.

RALPH H. TURNER. (U. P.)

FRANCIA

ARRESTO DEL DELEGADO ITALIANO AL CONGRESO COMUNISTA

PARIS, 18.— Fué arrestado el delegado italiano al Congreso Comunista, por no haber declarado en la Prefectura de Policía del Sena, su calidad de extranjero.

En la noche fué conducido a la frontera, para que abandone el país inmediatamente.— (Havas).

FRACASO DE UNA DEMOSTRACION PRACTICA

CHALONS SUR MARNE, 18. —Durante una demostración práctica de los métodos de destrucción de explosivos que no han hecho explosión después de haber sido disparados, se produjo una explosión, a consecuencia de la cual quedaron dos soldados muertos y dieciseis heridos, muchos de ellos gravemente.—(Havas).

COMENTARIOS AL RECIENTE DISCURSO DE MR. HOOVER

PARIS, 18.— De fuente autorizada, se dice que el discurso pronunciado por Mr. Hoover, en que éste recalcó que las deudas interaliadas deben ser pagadas, es un resorte político para las próximas elecciones, puesto que se sabe que lo que propone es prácticamente irrealizable ya que Francia, a pesar de sus deseos no puede pagar inmediatamente en dinero y sólo lo hará cuando le sea materialmente posible.

La situación de Gran Bretaña es diferente, ya que no tiene que pagar otras obligaciones externas.

En los círculos oficiales se estima que los pagos actuales perturban más el edificio de la buena fe internacional de lo que lo haría la repudiación de las deudas.— (U. P.)

SE INAUGURA UNA CONFERENCIA INTERNACIONAL DE FERROCARRILES

PARIS, 18.— Se inauguró la Conferencia Internacional de Ferrocarriles. El jefe de la delegación alemana agradeció la invitación y aseguró que la administración alemana cooperaría al mejoramiento de las relaciones comerciales entre ambos países.— (Havas).

HOLANDA

FORMA EN QUE SE VERIFICARA EL MATRIMONIO DEL EX-KAISER

LONDRES, 18.—El burgomaestre de Doorn cumplirá las ceremonias legales del matrimonio civil del-Kaiser, en un pequeño pabellón situado a la entrada principal del castillo.

La ceremonia religiosa vendrá después, en el vestíbulo de la residencia del ex-Kaiser y a ella han sido invitadas cincuenta personas. —(U. P.)

ACCIDENTE AL EX-KRONPRINZ ALEMAN

AMSTERDAM, 18.— Se anuncia que el ex-Kronprinz alemán sufrió un accidente mientras paseaba en motocicleta, viéndose obligado a permanecer en Wieringen.

Se ha dañado un pie. Además sufre de un fuerte resfriado. — (U. P.).

BELGICA

INAUGURACION DE LA CUARTA CONFERENCIA INTERNACIONAL DE DERECHOS MARITIMOS

BRUSELAS, 18.— Se inauguró la Cuarta Conferencia Internacional de Derecho Marítimo, presidida por M. Jaspar.

Chile está representado por don Fidel Yáñez.— (Havas).

HUNGRIA

LA LIBERTAD DE COMERCIO SERIA EL UNICO MEDIO DE RECONSTRUIR EUROPA

BUDAPEST, 18.—El Congreso Internacional de la Libertad de Comercio votó una resolución por la cual se considera que la libertad de comercio constituye el único medio de reconstruír a Europa y que, en consecuencia, pide la abolición de todas las prohibiciones a la importación y a la exportación.—(Havas).

IRLANDA

LOS NACIONALISTAS SERBIOS PIDEN LA OCUPACION DE SUSSAK

POR TROPAS REGULARES

ROMA, 18.—Despachos procedentes de Belgrado anuncian que después de la ocupación, por los fascitas italianos, y tercera evacuación de la zona de Sussak, las asociaciones nacionalistas serbias han ordenado una movilización general pidiendo que tropas regulares serbias ocupen el territorio disputado.—(U. P.)

A LA ESPERA DE LA DECISION QUE ADOPTE HOY EL

PARTIDO CONSERVADOR BRITANICO

Si empeora la situación de Mr. Lloyd George, Francia modificará su plan referente a la cuestión de las reparaciones

PARIS 18. — En los círculos oficiales se espera ansiosamente los resultados de la reunión política que debe verificarse mañana en Londres, no habiéndose adoptado decisión alguna, mientras tanto, respecto de las importantes cuestiones que están en discusión.

Esta tarde M. Poincaré, después de conferenciar con MM. de Lasteyrie, Barthou, Reibel, Mauclere, Peretti della Rocca, y con los expertos financieros Seydoux y Tanneri, suspendió momentáneamente la discusión, prohibiendo la publicación de la respuesta francesa a la proposición de moratoria presentada por Sir John Bradbury.

Sin embargo, se cree que, en esta conferencia, se llegó a un acuerdo respecto de sus líneas principales y, particularmente acerca del plan destinado a establecer un control eficiente de las finanzas alemanas.

Las contraproposiciones serán presentadas el Viernes a la Comisión de Reparaciones, más, si mañana Mr. Lloyd George ve empeorar su situación, lo que repercutiría indudablemente en la posición de Sir John Bradbury, el plan francés sería radicalmente alterado.

HUDSON HAWLEY (U. P.)

ALEMANIA

LAS ELECCIONES PRESIDENCIALES SERAN POSTERGADAS HASTA 1925

BERLIN, 18.— Según un convenio acordado entre los socialistas y centristas, las elecciones presidenciales serán postergadas hasta el año 1925, existiendo en el Reichstag el proyecto de aprobar una ley que autores a Ebert a permanecer en la presidencia hasta entonces.—(U. P.).

CONFERENCIA DE UN PROFESOR PERUANO EN BERLIN

BERLIN, 18.— Ha llegado a esta capital el profesor peruano señor Lisson, quien tiene la intención de dar una conferencia a los sabios alemanes sobre su teoría referente a la edad de los Andes.— (U. P.).

ES PROBABLE QUE SE ACUERDE PROLONGAR LA PRESIDENCIA DE EBERT

BERLIN, 18. — Es probable que los partidos lleguen a un acuerdo para prolongar la presidencia de Ebert hasta el 30 de Junio de 1925. —(Havas).

LA INDUSTRIA DEL CAMBIO EN ALEMANIA

PARIS, 18. — Una encuesta realizada por el corresponsal de "L'Excelsior" en Berlín, acompañada de documentos y cifras significativas, demuestra que los compradores de marcos dieron hasta ahora a Alemania dos veces más oro de lo que pagó Alemania por las operaciones relativas a las operaciones.

De todas las industrias del Reich, la más próspera es indudablemente la industria del cambio. Los industriales, burgueses, financistas, empleados y obreros, compran libras esterlinas, dólares y francos. —(Havas).

SOBRE EL HUNDIMIENTO DE UN BUQUE

HAMBURGO, 18.— La Oficina de Navegación declaró que la oficialidad del "Hammonia" no era culpable de su hundimiento, el cual se debió al filtramiento de las carboneras y agravado por el golpe.— (U. P.)

ACTITUD DE LOS SOCIALISTAS NACIONALISTAS BAVAROS

COLONIA 18. — Comunican de Augsburgo que los socialistas nacionalistas bávaros organizan un fascismo, armándose. — (U. P.)

LA SITUACION DE ORIENTE

CONSTANTINO HABRIA ABUSADO DE LOS FONDOS PUBLICOS

ATENAS, 18.— Documentos encontrados en el Ministerio de Relaciones, revelarían que el Gobierno del ex-Rey Constantino abusó de los fondos públicos, empleándolos para gastos de propaganda constantinista en el extranjero. — (Havas).

OBSEQUIOS A MUSTAPHA KEMAL

DELHI, 18.—El Comité Central de Kalifas ofrecerá una espada de honor a Mustaphá Kemal y dos aeroplanos al ejército del Gobierno de Angora, en homenaje a la victoria obtenida sobre los griegos.

El Comité asegura, además, que los musulmanes hindúes están dispuestos a ayudar a Mustaphá Kemal en su lucha por la libertad. —(Havas).

LA LINEA DE DEMARCACION DE LA ZONA DE ISMID

CONSTANTINOPLA, 18.— Los británicos y turcos firmaron ayer un acuerdo fijando la línea de demarcación de la zona neutral de Ismid cerca de Chile.—(U. P.)

EL GOBIERNO CREE HABER DESCUBIERTO UN COMPLOT

CONTRA LA REVOLUCION

ATENAS, 18.— Dos mil rifles han sido descubiertos en las aldeas turcas de Macedonia, Elsia y Karatzovax.

El diputado Hassan y otros notables, han sido detenidos.

El Gobierno, que ha iniciado una investigación acerca de ese complot anti-helénico, cree que se trata de un intento frustrado contra la revolución, por medio de la reorganización del ejército.

Varios italianos sospechosos, y entre ellos una mujer en cuyo poder fueron encontrados diez millones de liras, han sido detenidos. Millares de refugiados, presa de pánico, invaden los puestos de la Tracia.—(U. P.).

UNA PROCLAMA DEL COMITE REVOLUCIONARIO

ATENAS, 18. — El Comité Revolucionario lanzó una proclama al pueblo, declarando que el principal propósito de la revolución no era solamente obtener la abdicación de Constantino, sino también suprimir totalmente la política constantinista en toda Grecia. — (Havas).

NOTIFICACION HECHA A HAMID BEY

CONSTANTINOPLA, 18. — Los altos comisarios y generales aliados informaron a Hamid Bey que los gendarmes nacionalistas no estaban autorizados para atravesar Constantinopla y dirigirse a Tracia.—(Havas).

GESTIONES PARA COMPRAR TRIGO EN LA TRACIA

ATENAS 18. — El Gobierno solicitó del Ministro británico que arregle la compra de 75,000 toneladas de trigo en la Tracia, por intermedio del Banco Británico, que, a su vez, las revendería a Grecia. —(U. P.)

.K A,B tfkñ.. Mre.

GRAVE SITUACION EN ATENAS

..WASHINGTON, 18.—El Gobierno ha sido informado, desde Atenas, que en dicha ciudad se desarrolla una situación alarmante.

El Gobierno griego se ve obligado a hacer frente a los graves problemas de la falta de empleo, desmoralización de los trasportes, escasez de negocios y necesidad de cuidar de los trescientos mil refugiados procedentes de Esmirna.— (U. P.)

LOS LIMITES DE LA PENINSULA DE ISMID

CONSTANTINOPLA, 18. — La comisión encargada de fijar los límites de la península de Ismid, firmó un acuerdo que establece una nueva zona neutral.—(Havas).

RUSIA

KRASSIN NO HA RENUNCIADO

LONDRES, 18. — La delegación comercial rusa desmiente la renuncia de Krassin. Declara que tardará aún en llegar una declaración categórica, que se espera de Moscou.—(Havas).

AUSTRIA

EL CONTROL DEL EMP DE SEISCIENTOS CIN MILLONES

VIENA, 18.— El deleg liano Marriorino Westm eslovaco Pispishil, llegaron ta para hacerse cargo del a nombre de la Liga de las nes, del empréstito de cincuenta mil ones.

Los socialistas han para hoy veinte, asambleas objeto de protestar de ese (U. P.)..

EL PROTOCOLO DE WASHINGTON

Editorial de "La Nación", de Buenos Ai

BUENOS AIRES, 18.— "La Nación", en su editorial que publica bajo el epígrafe de "El Protocolo de Washington en Chile", dice:

"Próximo a expirar el plazo fijado para el canje de las ratificaciones del Protocolo peruano-chileno de Washington y aprobado éste por el Congreso del Perú, era natural que el Gobierno de Chile procurase obtener del Congreso de su país la correspondiente aprobación del documento diplomático.

Se sabe que como desde el primer momento el Protocolo encontró en Chile impugnadores, siendo todos ellos personas distinguidas especialmente por su preparación en asuntos internacionales; se sabe también que se consideró siempre difícil que el Gobierno obtuviese la aprobación del Protocolo por el Senado, en el cual no tardó en diseñarse una mayoría contraria. Por su parte, el Presidente señor Alessandri se mostraba cada vez más convencido de la bondad de la solución alcanzada en Washington y anunciaba su propósito de ejercitar en su defensa toda acción que la Constitución le permitiera.

Llevado el Protocolo al Senado, la discusión no duró mucho. Esa Cámara concluyó por aprobarlo, si bien con reservas, del mismo modo que el Senado de los Estados Unidos aprobó el Tratado de Versalles, haciendo así imposible su ratificación por el Presidente. Pero en Chile la situación no es la misma que en los Estados Unidos donde el Tratado no necesita sino la aprobación del Senado. En Chile se requiere la aprobación de ambas Cámaras, de suerte que aprobado por el Senado el Protocolo deberá pasar a la Cámara de Diputados para su discusión. Mas, como en este caso existen reservas aprobadas por el Senado, se ha creado una situación nueva en Chile, pues si tales rseervas no pueden ser consideradas como modificaciones al Protocolo mismo, ya que siempre ha sido entendido que las Cámaras pueden rechazar, más no modificar los tratados que el Gobierno les presenta, las Cámaras deberán según parece considerar el conjunto de las reservas como anexo al Protocolo, pero no como un anexo presentado por el Ejecutivo que es el encargado por la Constitución para el manejo de las relaciones internacionales, firmar los tratados y presentarlos al Congreso.

La situación, como se ve, no deja de aparecer delicada, mucho más delicada que en el caso del Senado norteamericano cuando el tratado de Versalles, pues éste no requería necesariamente la ratificación de los Estados Unidos para entrar en vigor.

Por lo demás, y cabe recordarlo en estas circunstancias, hay antecedentes que hacen ver que el Gobierno y el Congreso de Chile han tenido oportunidad para manifestarse contrarios al sistema de reservas unilaterales puestas a la aprobación de los tratados internacionales por el Poder Legislativo.

En 1896, después de negociaciones, cuyos detalles no es menester recordar ahora, los Gobie Chile y Bolivia, mediante tocolo de 9 de Diciembre anterior y del 30 de Abril se habían puesto de acue finiquitar la negociación relativa a la cesión por Bolivia de una salida al

Como se había estable protocolos deberían ser aprobados por el Congre livia y el Gobierno de Chi raba su aprobación para los a su Congreso. Cuan que el Congreso bolivian sión plena de 7 de Novi 1896 había aprobado el Pr pero con reservas de gra portancia y gravedad, el do negociador chileno del y protocolo chileno-boliv 1895 y 1896, el señor Barr goño, candidato que fué a sidencia, contra el señor A drí, escribió al respecto:

"Con fecha 25 de Feb 1897 el Ministro de Bolivia tiago puso en conocimiento bierno que el Congreso de al prestar su aprobación colo pendiente, lo había he reservas y atendida su im cia, se veía en el caso de bir el texto íntegro. Agreg respecto el señor Barros B

El procedimiento se sali dos los moldes acostumbr envolvía una novedad que mente no había de tener res en materia de práctica máticas."

Más adelante dice el señ rros Borgoño:

"Aunque al trascribir la lar pieza diplomática con la va del Congreso de Bolivia presentante boliviano lo nó como un acuerdo de la blea, se ve claramente que todos los caracteres de ley no dejaba a la Cancillería le por mucha dosis de pa benevolencia que quisiese sele, más recurso que el a sus archivos junto con antecedentes de la negocia

"Así quedaron sin valor tados y protocolos chileno- nos de 1895 y 1896."

Recordamos a mero tí formativo este antecedente vo a las reservas introduc las Cámaras Legislativas e internacionales firmados Gobierno porque segurame de ser uno de los argume se empleen para combatir Cámaras de Chile las reser Senado, en el caso de que suelva discutirlas. El Proto Washington en ese caso no absolutamente seguro, porque Cámara de Diputados las enmiendas, el Senado insistir en ellas por los dos de sus votos, expectativa que anuncia como irrealizable.

En cuanto al inevitable político de la cuestión, se en el fondo no es sino una consecuencia del hecho de ner en el Senado ni en la C de Diputados, mayorías del color político y esta es un cunstancia que desde hace viene perturbando el des normal de la política inter Chile.—(Especial).

UN REFRIGERADOR

ES LO QUE HOY DIA A UD. LE HACE FALTA

Nosotros se lo frecemos, garantizándole que es lo mejor y lo único que a Ud. podrá satisfacer ampliamente.

WHITE FROST

Es la marca de estos refrigerados y recomendamos a Ud. imponerse de su calidad y bondades y establecer comparaciones.

En venta en nuestro DEPARTAMENTO SANITARIO:

MORRISON & Co.

Ahumada 65-77 :-: Santiago

CIGARRILLOS

CAPSTAN

$ 1.80

BRITISH - AMERICAN TABACCO Co. (Chile Lda.)

SALSA INGLESA LEGITIMA IMPORTADA Vende. ALFREDO BLANCHARD C. :-: Calle La Bolsa 33

-BODEGAS-

de Errázuriz, Simpson & Cía. Ltda.

(DESVIO BESA)

Calle San Borja esq. San Javier :-: Teléf. 299, Estación

Comunican al público y comercio que desde esta fecha reciben carga a bodegaje en sus amplias y modernas bodegas situadas frente a la Estación Central.

ORDENES A:

OFICINA CENTRAL: HUERFANOS 1112

TELEFONO 2713-2714 :-: CASILLAS 715-2317

LA VENCEDORA

CIGARRILLOS HABANOS

Seleccionados

80 Ctvos, la cajetilla

Servicio Especial de Equipajes

Participamos al público y al comercio que desde la fe establecemos la expedición de equipajes y encomiendas a c quier pueblo de la República, por los Ferrocarriles del Esta recogiendo los bultos desde domicilio y emitiendo en nues oficina los respectivos boletos.

EXPRESO VILLALONGA

Oficina: Agustinas N.o 832

Westminster

$ 2.80 LA CAJETILLA

¡NO PIERDA TIEMPO!

y véngase inmediatamente a comprar un lindo y elegante SOMBRERO DE PAJA que le ofrecemos desde el ínfimo precio de

$ 11.50

GRABELO BIEN EN SU MEMORIA Y NO CONFUNDA:

SOMBRERERIA "LA COMPETIDORA"

PUENTE 760, ENTRE SAN PABLO Y ROSAS

UNICA EN LA CUADRA

GRAFICAS DEL EXTERIOR

AGENCIA HAVAS. — LOS ORIGINALES DE TODOS LOS CABLEGRAMAS QUE SE INSERTAN EN ESTA SECCION ESTAN A DISPOSICION DEL PUBLICO EN ESTA IMPRENTA

A CIRCULAR SECRETA DEL PAPA A LOS OBISPOS ITALIANOS

Se ordena abstenerse de toda participación en las actividades políticas. — Se considera que esto es la prueba de la ruptura del Vaticano con el Partido Popular. — El Papa habrá de cambiar de Secretario de Estado.

ROMA, 18.— De fuente suficientemente autorizada en los círculos del Vaticano, se anuncia que la carta secreta enviada por el Papa a los Obispos italianos ordenándoles y, por su intermedio, a todo el clero italiano, abstenerse de participar en las luchas políticas, marca una crisis definitiva en las relaciones existentes entre el Vaticano y el Partido Popular.

A pesar de que la circular no menciona en forma específica al Partido Popular, da a entender a los Obispos que el Papa desea que se abstengan de toda participación en la política del Partido Popular, como en la de los otros partidos.

Su Santidad, no solamente está resuelto a que no haya más relaciones entre el Vaticano y el Partido Popular, sino que, además, deja tan de manifiesto la ruptura que queda libre, para el futuro, de la acusación corriente de que el Vaticano se mezclaba en la política del Reino.

A pesar de que la Santa Sede sostenía enérgicamente que el Partido Popular no era el Partido oficial del Vaticano, no era secreto para nadie que entre ambos había relaciones extraoficiales.

Desde que el Cardenal Ratti ocupó el Papado, la política inoportuna del Partido Popular, al crear crisis ministeriales y al abusar de su poder como agrupación que contaba con mayor representación en la Cámara, provocó hondo resentimiento en todo el país, cayendo toda la censura sobre el Vaticano, al que se hacía responsable de éste y otros errores del Partido, y creándose serios obstáculos a una posible reconciliación entre la Iglesia y el Quirinal.

Como resultado de la política adoptada, Pío XI habrá de cambiar su Secretario de Estado, ya que fué con el apoyo del Cardenal Gasparri, como Secretario de Estado de Benedicto XV, que se formó, con su apoyo, el Partido Popular.

Se cita como más probable sucesor de Gasparri, al Nuncio en Munich, Monseñor Pacelli, pero antes será preciso que el Papa celebre un consistorio para conceder el cardenalato a Pacelli. Mientras tanto, Pío XI ha cortado el nudo gordiano que le unía al Partido Popular.

HENRY WOOD.— (U. P.)

MARRUECOS

BIENES DEL COMANDANTE MUÑOZ SON EMBARGADOS

LARACHE, 18.—El juez embargó los bienes del Comandante Muñoz, quien está implicado en un desfalco.—(U. P.)

LOS MOROS DISPARAN CONTRA EL PEÑON DE VELEZ

MELILLA 18. — Los moros cañonearon el Peñón de Velez de la Gomera. — (U. P.)

EL CORONEL RIQUELME LLEGA A MELILLA

MELILLA 18 — Ha llegado a ésta el coronel Riquelme, quien volverá a mandar las tropas indígenas.

En las próximas operaciones se ocupará Beni Tuzin, rodeando los poblados de Beni Ulises. — (U. P.)

LA INDUSTRIA MODERNA

No sólo por el afán de la competencia, sino también por el deseo de crear para la comunidad mayores elementos de progreso y bienestar, aumenta a diario la consagración de las actividades humanas al desarrollo de la industria. Los hombres de ciencia forman en ello tanta parte como los capitalistas, cada quien en su ramo, y son frecuentes las sorpresas que se nos dan en ese sentido.

Muchos son, por ejemplo, los inventos medicinales contra la dispepsia y las afecciones del hígado; mucho el esfuerzo científico dedicado a combatir esos males, cuyas víctimas son infinitas en número, pero habrá pocas preparaciones que podrán superar a la Salvitae, la cual por su variada utilidad, especialmente en las dolencias indicadas, está recomendada por los médicos más conocidos.

Cuantos se han sometido al uso de ella—y todo el mundo puede hacerlo, porque su precio es de una modicidad sin par—constitúyense en sus mejores propagandistas y proclaman su excelencia.

ESPAÑA

LOS SOBERANOS REGRESAN A MADRID

SEVILLA, 18.— Los Soberanos se dirigieron a Jerez, donde visitaron los cuarteles y los hospitales de la ciudad. En la noche regresaron a Madrid.— (Havas).

DISTINCION OTORGADA A DOS MILITARES

MADRID, 18.—El Rey concedió el título de gentilhombre al Teniente Coronel de los regulares de Marruecos, González Carrasco y al Comandante de la caballería de las mismas tropas, Bellido.— (U. P.)

COMENTARIOS AL DISCURSO DE SANCHEZ GUERRA

MADRID, 18.—Muy comentado ha sido el discurso del señor Sánchez Guerra, quien se fué de la capital junto con los Reyes. En la estación fueron despedidos con una ovación.—(U. P.)

ASALTO A UN JUEZ MUNICIPAL

SANTANDER, 18.—En el pueblo de Cavada varios desconocidos hirieron al juez municipal, huyendo apenas cometido el atentado.— (U. P.)

LAS CORTES SE REUNIRAN A MEDIADOS DE NOVIEMBRE

MADRID, 18.— El Presidente del Consejo, señor Bugallal, declaró que las Cortes se abrirán a mediados de Noviembre, reduciéndose la crisis ministerial a dos acr-
ras.— (U. P.)

ITALIA

ATAQUE A UN PUESTO MILITAR EN DUBLIN

DUBLIN, 18.—Una partida de individuos armados, que según se presume, deben ser insurgentes, arrojaron anoche tres bombas que destrozaron las ventanas del puesto militar británico establecido en la parte norte del camino de circunvalación, disparando además tiros de revólver contra la tropa.

Los británicos contestaron con una descarga, pero no hubo bajas por ninguna de las partes en presencia.—(U. P.)

SE HABRIA GESTIONADO PARA CONSTITUIR UN FUERTE MINISTERIO DE COALICION

ROMA, 18. — "Il Giornale D'Italia" informa que Gioliti, Orlando y Musolino han iniciado gestiones para constituir un fuerte ministerio de coalición, el cual reformaría las leyes electorales y disolvería las Cámaras.

Aún cuando los fascistas se han opuesto a tomar participación activa en el gabinete, el citado diario cree que la situación se aclarará y que se llegará a un acuerdo. —(Havas).

EL GENERAL CAVIGLIA RECOMIENDA LA EMIGRACION ITALIANA A CHILE

ROMA, 18.— Entrevistado el general Caviglia describió las condiciones existentes en Sur América desde el punto de vista de la emigración italiana, recomendando especialmente a Chile, a este respecto, donde declaró que existían condiciones favorables. Agregó que los agricultores podían ir también a la Argentina, siempre que se les protegiera. Del mismo modo se expresó del Uruguay. Respecto del Brasil dijo que habría que proceder con precaución, expresando que la emigración a este país sería posible solamente después de convenios claros. Alabó el patriotismo de los italianos en todos los países que visitó.—(U. P.).

ESTADOS UNIDOS

LA SALUD DE MISTRESS HARDING

WASHINGTON, 18. — El plan del Presidente Harding, de pasar una temporada de descanso en Saint Augustine, Florida, a principios de Noviembre, demuestra que la salud de su esposa ha mejorado mucho.—(U. P.)

EL ENVIO DE CARGA A ORIENTE

NUEVA YORK, 18.—Varios vapores, que hacen carrera hacia Oriente, han sido autorizados para recibir carga destinada a Esmirna y puertos turcos y griegos.—(U. P.)

DERROTA DE UN SUPUESTO VENCEDOR DE FIRPO

NUEVA YORK, 18.—En el Pioneer Sport Club, el negro Silent Purire venció, en un encuentro a seis rounds, al negro Joe de Costa, que decía haber triunfado de Luis Firpo.—(U. P.)

TEX RICKARD CREE QUE SE SUSPENDERA EL MATCH SIKI-BECKETT

NUEVA YORK, 18.—El empresario Tex Rickard ha manifestado que, a su juicio, el encuentro proyectado entre Siki y Joe Becket habrá de ser suspendido, por que el campeón negro está ligado por su compromiso de medirse con con Kid Norfolk, en esta ciudad, el 30 de Noviembre.—(U. P.)

ENCALLAMIENTO DE UN VAPOR

JACKSONVILLE, 18.—El vapor "Lenape", de la Compañía Clyde, ha encallado.

A su bordo se encuentran 247 pasajeros que, según se cree, no corren peligro.

Remolcadores y embarcaciones de todas clases tratan de zafar el barco de las rocas.—(U. P.)

LA VELOCE
COMPAÑIA ITALIANA DE NAVEGACION A VAPOR
El grandioso y cómodo transatlántico:
"EUROPA"
Saldrá el 2 de Noviembre próximo de Buenos Aires para Santos, Río Janeiro, Dakar, Nápoles y Génova.
(Precios rebajados y muy económicos para familias).
REISER, PETITBON & Co.
AGENTES GENERALES
SANTIAGO ESTADO 91. — CASILLA 69
VALPARAISO Av. BRASIL 750.—CASILLA 1397

LOS SEÑORES ALDUNATE E IZQUIERDO AGRADECEN

LAS FELICITACIONES DE LA UNION PANAMERICANA

WASHINGTON, 18.— En respuesta al mensaje de felicitaciones de Mr. Rowe, el señor Aldunate le envió el siguiente cablegrama: "Agradezco en el alma sus congratulaciones y le ruego trasmitir a los funcionarios de la Unión Panamericana mi reconocimiento por sus parabienes y servicios de esa institución, los que estimo en todo su valor".

El señor Izquierdo agradeció igualmente las felicitaciones de que ha sido objeto.— (U. P.).

EL GOBIERNO Y LAS CONCESIONES CONSEGUIDAS POR LAS COMPAÑIAS NORTEAMERICANAS

WASHINGTON, 18.—El Departamento de Estado estudia la petición presentada por la "International Barnsdall Corporation" para que se apruebe la concesión de quinientas acres de ricos terrenos petrolíferos, que ha conseguido en Rusia.

El Gobierno no quiere pronunciarse acerca de si apoyará o no las reclamaciones de varias compañías americanas, referentes a concesiones obtenidas en las tierras disputadas en la isla de Saghalien.—(U. P.)

EL TRANSITO DE VAPORES POR EL CANAL DE PANAMA

WASHINGTON, 18.—Se anuncia que los derechos pagados en el Canal de Panamá han batido un nuevo récord, siendo superiores a un millón de dólares mensuales durante tres meses consecutivos.

En el mes de Setiembre, 240 vapores de gran calado transitaron por el Canal.—(U. P.)

PROTESTA FORMULADA POR EL GOBIERNO BRITANICO

WASHINGTON, 18. — El Gobierno británico protestó por el secuestro hecho por los agentes de la prohibición, de barcos británicos, fuera del límite de tres millas fijado por las últimas disposiciones prohibicionistas.—(Havas).

EL "CITY OF HONOLULU" ES HUNDIDO A CAÑONAZOS

SAN FRANCISCO, 18. — Un mensaje inalámbrico, anuncia que el vapor "City Honolulu", incendiado recientemente en alta mar, fué destruído por 25 cañonazos disparados por el cutter "Shaunee", que lo hundió con el objeto de evitar que causara un peligro para la navegación.—(U. P.).

UNA ADVERTENCIA DEL PRESIDENTE HARDING A LOS AGRICULTORES

WASHINGTON, 18.— El Presidente Harding envió una carta a la Asamblea de agricultores, haciéndole notar que, después de la guerra, la agricultura y la industria, en todo el mundo se reponían rápidamente y que de ello son pruebas las estadísticas de las cosechas.

Agrega que la producción ha llegado casi a la normalidad y que, al bajar los precios, los sacrificios de los agricultores no serán compensados.— (U. P.).

DECLARACIONES DEL DELEGADO AUSTRALIANO A LA LIGA DE LAS NACIONES

NUEVA YORK, 18.— Sir Mark Sheldom, representante de Australia en la Liga de las Naciones, a su llegada a este puerto, manifestó que la Liga había hecho progresos hacia el desarme, pues todos los delegados habían cuidado de no demostrar que se oponían a él.

"Será imposible hacer grandes progresos en favor del desarme francés — agregó— mientras el problema de las reparaciones no sea colocado sobre una base firme".— (U. P.).

ARGENTINA

BRILLANTE RECEPCION EN LA LEGACION DE CHILE

ASISTE EL PRESIDENTE ALVEAR ACOMPAÑADO DE SU ESPOSA, EL CUERPO DIPLOMATICO Y ALTAS AUTORIDADES

BUENOS AIRES, 18. — Con todo brillo se realizó la recepción ofrecida por don Luis Barros Borgoño en la Legación de Chile.

Asistió el Presidente de la República acompañado de su esposa. Concurrieron además las autoridades y el Cuerpo Diplomático.

"La Razón", al dar cuenta de la recepción, dice que ella resultó suntuosa, ue en los salones de la Legación de Chile se congregó en la tarde buena parte de la sociedad más distinguida de Buenos Aires.

Dice que durante la reunión se evidenciaron las simpatías hacia Chile en la persona del distinguido Embajador a la ceremonia del mando presidencial.

Desde el primer momento la animación fué franca y no decayó ni un solo momento. En el gran hall central se hallaba don Luis Barros Borgoño, quien atendía la llegada de los invitados, entre los que se encontraban las altas autoridades nacionales, miembros del Cuerpo Diplomático y gran número de damas y caballeros.

El Encargado de Negocios de Chile y su esposa hacían los honores de la fiesta Habían sido especialmente invitados el Presidente Alvear y su esposa, señora Regina Pacini de Alvear. Concurrieron también todos los Ministros de Estado.

En el comedor se sirvió una copa de champagne. La mesa ostentaba un adorno macizo de rosas rojas. Los motivos florales se repetían en toda la mansión, en donde se notaban además hermosas plantas y cestas de flores que habían enviado algunos invitados. La orquesta, instalada en la parte alta del hall, ejecutó un alegre programa.

La recepción en la Legación de Chile ha sido una de las más lucidas de la presente semana, que ha sido tan pródiga en reuniones sociales.

A cada momento se manifestaban las simpatías que la sociedad argentina siente por don Luis Barros Borgoño.—(Especial.)

LA CAMARA OFRECIO AYER UN ALMUERZO

EN HONOR DE LOS DIPUTADOS CHILENOS

BUENOS AIRES, 18. — En el salón-comedor de la Cámara de Diputados se sirvió el almuerzo que su Presidente, el coronel Rozas, ofrecía a los legisladores chilenos señores Claro Salas y Ruiz. Asistieron también numerosos diputados argentinos. El Presidente de la Cámara brindó por la felicidad de los huéspedes y por la unión imperecedera de Argentina y Chile.

Agradeció la manifestación que se les ofrecía, don Carlos Alberto Ruiz, manifestando que diariamente se acentuaban las relaciones de verdadera confraternidad entre los dos países.

Los congresales chilenos expresaron su complacencia por haber asistido a la transmisión del mando. Los señores Claro Salas y Ruiz hicieron entrega de un cuadro original del pintor Rebolledo Correa con una dedicatoria de la Cámara de Diputados de Chile—(Especial).

LA SITUACION MINISTERIAL JUZGADA POR "LA RAZON"

Posibles proyecciones internacionales de las enmiendas al Protocolo

BUENOS AIRES, 18. — "La Razón", refiriéndose a la situación ministerial chilena, dice que el nuevo Ministerio de Chile sube al poder resuelto a sostener una lucha política desesperada, cuyas consecuencias son difíciles de prever, dada la forma en que se ha constituído el Parlamento chileno, en donde el Gobierno no cuenta con la mayoría necesaria para triunfar en las diversas y complicadas tramitaciones a que habrá de sujetarse el Protocolo, después de la aprobación con reservas de parte del Senado.

Agrega "La Razón":

"Se trata, pues, de un Gabinete ad-hoc, cuya vida está limitada al tiempo que dure la discusión del grave problema internacional que hoy agita la opinión pública del vecino país, y que preocupa a las Cancillerías de todo el Continente".

"Por otra parte, nuestras exposiciones anunciadas en nuestras ediciones del 13 del actual respecto al probable fracaso de la próxima Conferencia Panamericana que debe reunirse en Marzo en Santiago, comienza a confirmarse, pues, en los centros latino-americanos de Washington se habla de una posible postergación, dada la elección de otra capital americana para la realización de la Conferencia, en vista de que debido a la actitud del Senado chileno, es posible que fracase el acuerdo celebrado con el Perú o, en el mejor de los casos, el árbitro, emita su fallo después de la fecha fijada para la reunión de la Asamblea".

"Importantes asuntos de orden interno e internacional se hallan, pues, pendientes de la actitud del Parlamento chileno, por lo cual es de desear que los señores Izquierdo y Aldunate, personalidades de gran prestigio en Chile y en toda América, habrán de atenuar las intransigencias actuales, lo que permitirá la feliz conclusión de los acuerdos firmados en Washington, dentro de las patrióticas expectativas del Gobierno chileno y sin menoscabo para la justicia internacional".—(Havas).

EL CUADRO OBSEQUIADO A LA CAMARA ARGENTINA

por la Cámara de Diputados de Chile

BUENOS AIRES, 18.— El cuadro enviado por la Cámara de Diputados de Chile a la Cámara argentina, representa a un joven alto y apuesto, que siembra en un valle próximo a la cordillera, mientras detrás, un genio maléfico, de figura satánica, escarba, con sus largas garras, sacando las semillas que el sembrador esparció a su alrededor.

El cuadro lleva la firma del conocido pintor chileno, señor Benito Rebolledo.—(Havas).

URUGUAY

LLEGADA DE LA ESCUADRA JAPONESA

MONTEVIDEO, 18.— Llegó la escuadra japonesa. Permanecerá en ésta cuatro días y se dirigirá en seguida a Cape Town.

El vice almirante Taniguchi, jefe de la escuadra y el Ministro del Japón, visitaron al Presidente Brun, al Ministro de Relaciones Exteriores y al de Guerra.—(Havas).

Cigarrillos Ovalados, boquilla corcho y ambré.
40 Centavos
Agentes Exclusivos:
Errázuriz, Simpson & Cía. Ltda.
Santiago, Huérfanos 1112
Distribuidor en Santiago:
César Vergnasco
Sto. Domingo 684
31-O

MUEBLERIA COLON
O-16
66 - BANDERA - 66
Dormitorios, Comedores, Escritorios, Catres, Muebles de asiento, Etc.
NOVIOS.—Antes de comprar sus muebles consulten nuestros precios.

PERU

EL CANCILLER PORRAS DECLARA QUE EL PERU NO ACEPTARA RESERVAS AL PROTOCOLO

LIMA, 18.—Entrevistado el señor don Melitón Porras, sobre las reservas hechas al Protocolo por el Senado de Chile, declaró que creía que éstas no prevalecerían en la Cámara de Diputados.

Interrogado sobre la situación que se produciría si las reservas se mantuvieran, dijo que ello significaría que los propósitos de avenimiento entre los dos países quedarían sin efecto, y que los esfuerzos de los americanos fracasarían por culpa de Chile, porque las enmiendas importaban el rechazo absoluto del Protocolo.

Dijo que el Perú no podía aceptar reformas al Protocolo, porque esos documentos expresaban la solución alcanzada después de largas discusiones y detenidas consultas a ambos Gobiernos que atendieron a las espectativas de sus respectivos países.

Sobre la actitud que adoptaría el Gobierno peruano, declaró que éste no admitiría las reservas, las que significaban, en caso de mantenerse, el propósito de solicitar del Perú su aquiescencia para el mantenimiento de las provincias bajo el poder de Chile por simple razón de fuerza.—(Havas.)

DECLARACIONES DE DON MELITON PORRAS

LIMA, 18.—En los círculos políticos y en la Casa de Gobierno se comenta el reportaje hecho al Ministro de Relaciones, don Melitón Porras, quien, además ha declarado que en Washington no se aceptarían las modificaciones introducidas al Protocolo y mucho menos las reservas, cuando éstas van buscando implícitamente la aquiescencia del Perú para que Chile mantenga las provincias en su poder.

El señor Porras agregó: "Me causa penosa impresión que no se haya dejado escuchar el anhelo de todos en favor de la armonía y la concordia. El que busque otros procedimientos distintos a los encontrados en Washington va por caminos equivocados, que no son los de los ideales que deben predominar en las relaciones de los pueblos. Por otra parte, la situación es muy clara; sus puntos de vistas son justos y están expresados en términos concretos."— (Havas.)

"EL TIEMPO" SE OCUPA DE LA SITUACION DEL PROTOCOLO

LIMA, 18. — "El Tiempo", dice que las enmiendas propuestas por el Senado de Chile al Protocolo de Washington, a nada conducen. Agrega, que ellas significan lisa y llanamente su rechazo.

Declara que las cosas quedarán como antes de la Conferencia, pero que el nombre y la respetabilidad del Perú permanecerán incólumes.—(Havas).

LA LLEGADA DEL GENERAL PELLEGRI

LIMA, 18. — Los diarios saludan al general Pellegri, elogiando sus méritos. En la Cámara de Diputados se acordó, a pedido de la Comisión de Guerra, enviarle un saludo, expresándole que se espera de su ciencia militar grandes beneficios para el ejército nacional.

El general Pellegri, acompañado del Ministro de la Guerra, visitó al Presidente de la República y aceptó encargarse de nuevo de la oficialía mayor de la Cancillería.

PARAGUAY

EN ASUNCION Y FORMOSA SE SIENTE UN FUERTE TEMBLOR

ASUNCION, 18.—A las 2.25 de la madrugada se sintió un temblor de bastante intensidad que se prolongó cuatro segundos, oyéndose luego un prolongado y sordo ruido que se alejó rápidamente hacia el oeste de la ciudad.

Comunican de Formosa que el temblor se sintió allí a las dos de la madrugada. Su duración fué de un segundo. Agregan dichas comunicaciones que se ignora si hubo perjuicios o desgracias personales.—(Havas.)

BRASIL

TRIUNFO DE UN TENIENTE CHILENO

RIO JANEIRO, 18.— Organizada por la Sociedad Hípica se efectuó una caza del zorro. Resultó vencedor, después de una tenaz persecusión, el teniente chileno Julio Silva, quien recibió un magnífico premio del presidente de la Sociedad Hípica. Este saludó al vencedor y a los demás oficiales argentinos y chilenos que participaron en la prueba.—(Especial).

MUNDIAL
Las mejores anilinas para seda, lana, algodón, paja, etc., etc.
Recién llegadas para uso casero.
20 COLORES DISTINTOS
Cada paquete trae el mordiente e instrucción
BOTICA BRAND

INFORMACIONES DEL INTERIOR

VALPARAISO

GRAVE ACCIDENTE EN EL MALECON

Se descompone una grúa que transportaba un block de piedra, matando instantáneamente a un obrero, e hiriendo gravemente a otros

En las últimas horas de la tarde de ayer ocurrió en Valparaíso una desgracia que causó penosa impresión en la ciudad.

Más o menos a las 5 P. M., una grúa de la Casa Pearson, constructora de las obras del puerto, que transportaba un enorme block, sufrió un desperfecto en una de las timbas de la línea, saltando de improviso el enorme peso, que aplastó a los obreros Arsenio González, Darío Hernández y Luis Ponce.

El primero de éstos resultó muerto instantáneamente y heridos de suma gravedad los otros.

Han sido atendidos en el Hospital de San Juan de Dios, y según las últimas informaciones recibidas hay pocas esperanzas de salvarlos.

Fallecimiento de un marino

En Puerto Montt ha fallecido el teniente en retiro de la Armada señor Mariano Cofré.

El señor Cofré era perito y práctico de la Gobernación Marítima de ese puerto.

El accidente del vapor "Alejandro"

En la Dirección del Territorio Marítimo de este puerto se ha recibido en la mañana de ayer el siguiente telegrama del Gobernador Marítimo de Puerto Montt, relacionado con el accidente ocurrido al vapor "Alejandro", del que en ediciones anteriores hemos informado ampliamente a nuestros lectores. El telegrama en referencia dice como sigue:

"Puerto Montt, 17.— Director del Territorio Marítimo.— Valparaíso.— Averías sufridas por el vapor "Alejandro" no tienen mayor importancia y se reducen alrededor treinta remaches que deben cambiarse en la parte plana del casco estribor en la dobladura quilla lateral del mismo lado.

Reparaciones demandarán dos días. Sumario fué instruído.— López".

Los funerales del señor Luis Felipe Puelma

En la mañana de ayer se verificaron con toda solemnidad en Viña del Mar los funerales del distinguido y respetable caballero don Luis Felipe Puelma.

Los funerales del señor Puelma dieron lugar a una verdadera y sentida manifestación de pesar, pues concurrió al sepelio una gran cantidad de caballeros del vecino balneario y de este puerto.

Homenaje de la Bomba España a la Reina

Esta noche los entusiastas voluntarios de la 7.a Compañía de Bomberos rendirán un homenaje de admiración y simpatía a la señorita Raquel de la Vega G., con motivo de su elección de Reina de las Fiestas Primaverales.

A esta simpática fiesta han sido invitadas numerosas y distinguidas personas de la colectividad española y de nuestra sociedad.

Movimiento de naves

Ayer entraron:
El Orcus, de New York.
Ayer salieron:
El Santa Teresa, a New York.
El Lautaro a Arica.
El Emilia a Iquique.
Hoy se anuncian.
El Gaasterland a Buenos Aires.
El Eleonora a Corral.
Mañana saldrán:
El Roland, para Hamburgo.
El Rakuyo Marú, para Honk-Hong.

VALDIVIA

ACRECIENTA EL ENTUSIASMO POR LA CELEBRACION DE LA FIESTAS DE LA PRIMAVERA

La elaboración del programa está ya casi concluida

Algunos detalles

VALDIVIA.— Ya se ha dado cuenta del entusiasmo que se nota en los diversos centros estudiantiles de esta ciudad con motivo de la próxima celebración de las fiestas de la Primavera, el que cada día se acrecienta más y más, pronosticándose, desde luego un brillante resultado.

Se destacan en el programa elaborado números novedosos y de interés que demostrarán, unos la contagiosa alegría de la muchachada, y otros el empeñoso trabajo de los mismos, para dar a las fiestas todo el brillo que sea necesario.

La elección de su reina ha recaído este año en la señorita Tusnelda Burckhadt, hermosa y simpática joven de nuestra sociedad y de la cual publicamos una fotografía, demostrándose con dicha elección, acertada por demás, el buen gusto de nuestra juventud estudiantil.

Ha cooperado también a dar más brillo y realce a la fiesta que anunciamos, el visible entusiasmo que se nota en el público, que está anheloso por presenciar unas de las más hermosas fiestas que se celebran en esta ciudad.

Como ya lo hemos anunciado, sin duda llamará poderosamente la atención el desfile que se prepara, reconstitución de una escena histórica, cual es, la entrada triunfal de Sesostris a su capital después de su triunfo, sobre sus enemigos los Ketas, acompañado de su séquito de sacerdotes, nobles y guerreros, desfile que será una fiel reproducción de aquel ya muy lejano acto, si contamos con el inmejorable elemento que tomará parte en dicha reproducción.

La Reina, señorita Tusnelda Burckhardt

LA VICTROLA VICTOR
Lleva la mejor música del mundo al seno de la familia.
¿Cuando adquirirá una para su hogar?
Ventajosas facilidades de pago. Distribuidores de la Fábrica.
CURPHEY & Cía
Santiago, Estado 67.—Valparaíso, Esmeralda 99

TACNA

La Municipalidad pide al Ministerio de Relaciones fondos para proseguir los trabajos de refuerzo del muelle

(De nuestro corresponsal, por telégrafo)

ARICA, 18.— En la sesión municipal de hoy se tomó el siguiente acuerdo:

"La Junta de Alcaldes en su reunión de hoy ha tomado conocimiento de que están por paralizarse las obras del muelle en construcción, debido a no haberse consultado los fondos necesarios en el presupuesto. La Junta, considerando que la paralización de esta obras dejará a más de cien obreros y empleados chilenos sin trabajo, que los contratistas tienen instaladas todas sus faenas y que ya han construído camino y línea eléctrica para el acarreo de piedras, que, según el informe técnico del ingeniero jefe del Ferrocarril a La Paz, el muelle actual se encuentra en malas condiciones y que no durará más de dos como máximo si no se ejecutan en este años las obras de refuerzo, que en estas condiciones la paralización de los trabajos del nuevo muelle constituyen un serio peligro para el servicio del puerto y para el tráfico del ferrocarril a Bolivia, acordó dirigirse al Presidente y al Ministro de Relaciones, al de Obras Públicas y al Intendente de la provincia para obtener se concedan los fondos necesarios para proseguir las obras de refacción del nuevo muelle".

TARAPACA

Salitre para Nueva York

(De nuestro corresponsal, por telégrafo)

IQUIQUE, 18.— Hoy llegó a este puerto el vapor "Aconcagua", que se quedará aquí dos días para cargar 1,700 toneladas de salitre que llevará a Nueva York.

Llega don Jorge Jones

Hoy ha llegado a ésta en el vapor "Aconcagua" el presidente de la Asociación de Productores de Salitre, anunciándose que en vista de la negativa del Gobierno para auxiliar a los salitreros, las oficinas San Remigio y San Enrique apagarán sus fuegos el 1.o de Noviembre próximo, quedando por lo tanto cesantes centenares de obreros.

Caso de viruela

Hoy se presentó un caso de viruela, siendo la atacada por dicha enfermedad la señorita Alicia Rojas, la que fué conducida inmediatamente al Lazareto.

O'HIGGINS

Fallecimiento

(De nuestro corresponsal, por Telégrafo)

RANCAGUA, 17. — Ultimamente ha fallecido en el Olivar la señora Orfilia Sotomayor Martínez; su fallecimiento ha sido muy sentido por sus numerosas relaciones.

CONCEPCION

La estatua a don José Dolores Bustos

(De nuestro corresponsal, por Telégrafo)

CONCEPCION.—Un órgano de la prensa registra una exposición del señor Agustín Bustos, hermano y curador de don José Dolores Bustos, refutando un remitido del reo Pedro Luis Verdugo Urrejola, quien en compañía de Ana Rosa Busto usurparon de sus bienes a don José Dolores Bustos, aprovechándose de la demencia de éste caballero.

La opinión pública espera confiada que los culpables han de ser castigados en la forma que merecen por el hecho a que hacemos referencia.

Gran comicio en Coronel

Hoy, a las cuatro de la tarde se celebró un comicio público a favor de la aprobación del Protocolo de Washington, siendo las conclusiones entregadas a la autoridad administrativa para que ésta las haga llegar hasta el Gobierno.

Produjo muy buena impresión en el espíritu público, la energica actitud del Gobernador señor Castillo, quien ordenó arriar la bandera del Soviet al comienzo de la manifestación, lo que ejecutaron sin visible protesta los dirigentes del comicio.

UN DESGRACIADO ACCIDENTE CUESTA LA VIDA AL SEÑOR EDUARDO SWINBURN IZQUIERDO

DURANTE UNA PARTIDA DE CAZA SE LE DISPARA LA ESCOPETA, HIRIENDOLO EN UN BRAZO

Ha fallecido en esta capital, el distinguido joven de nuestra sociedad don Eduardo Swinburn Izquierdo, a consecuencias de un desgraciado accidente que le aconteció anteayer en Leyda, fundo situado cerca de San Antonio, y donde el occiso se encontraba ejerciendo su profesión de ingeniero agrónomo.

El día indicado, el señor Swinburn, después de las faenas del día, salió a cazar.

Cuando se hallaba a unas siete leguas de las casas del fundo, en circunstancias que asechaba un conejo, se disparó su arma, a efecto de un movimiento involuntario, atravesándole a boca de jarro un brazo.

Haciendo grandes esfuerzos el señor Swinburn montó a caballo y caminó penosamente hasta llegar a la casa de un inquilino que le prestó auxilio.

EL Sr. EDUARDO SWINBURN S.

Avisada la familia que reside en la capital, ésta envió en la misma noche al doctor señor Rayo en un tren especial, quien a las dos de la madrugada procedió hacer al herido la primera curación.

Traído ayer a Santiago, el señor Swinburn fué sometido a una difícil operación, a pesar de la cual falleció a las cinco de la tarde, a consecuencia de la grave hemorragia que había sufrido.

El señor Swinburn era sumamente apreciado en los círculos sociales, a causa de las prendas de carácter que lo adornaban y de su contracción al estudio y al trabajo.

Después de brillantes estudios, había recibido recientemente, a la edad de 21 años, su título de ingeniero agrónomo.

UN MUNDO DESCUBIERTO RECIENTEMENTE: LA CRIPTA DE MINOS

LA CONFERENCIA DEL ARQUEOLOGO FRANCES M. GUSTAVE FOUGERES

Es dictada ayer en el Salón de Honor de la Universidad de Chile

Con numerosa asistencia de personalidades de nuestros círculos científicos y sociales, profesores y alumnos universitarios, se verificó ayer en la tarde la anunciada conferencia del eminente sabio y arqueólogo francés que nos visita, M. Gustave Fougeres, en el Salón de Honor de la Universidad de Chile.

El tema de la conferencia fué: "Un mundo descubierto recientemente: la cripta de Minos", tema que el distinguido conferencista dictó en francés y que desarrolló en forma amplia y amena y contribuyendo a darle más interés con proyecciones luminosas en relación con los diferentes aspectos de su conferencia

Saludó y presentó a la concurrencia a M. Fougeres, el Rector de la Universidad, señor Domingo Amunátegui, señalándolo como uno de los profesores más eminentes de la Universidad de París y destacado miembro del Instituto de Francia.

M. Fougeres pasó en seguida a ocupar la tribuna, haciendo en primer término especial hincapié en la honda impresión que experimentaba al pisar tierra chilena y trasmontar la cordillera, que se presentaba imponente a su vista, y luego el placer que sentía al dictar su conferencia en el seno de la Universidad de Chile.

En el desarrollo de su tema se refirió expresamente a los últimos descubrimientos hechos en la Isla de Creta por eminentes arqueólogos e hizo ver la importancia de ellos, señalando los adelantos, tanto de la historia como de la ciencia, obtenidos con esta clase de estudios y refiriéndose a la Isla de Creta, señaló uno a uno los valiosos hallazgos obtenidos en sus excavaciones, una vez que ella dejó de estar bajo la soberanía de los turcos.

En dichas excavaciones se encontraron monumentos, esculturas y artefactos de toda índole, que hablan de una civilización verdaderamente avanzada que existiera 17 siglos antes de la era cristiana. Las proyecciones luminosas que eran fotografías de estos valiosos hallazgos, contribuyeron a dar plena exactitud a las palabras del ilustre sabio.

Al terminar su conferencia fué entusiastamente felicitado y aplaudido.

M. Fougeres dará hoy en la tarde una nueva conferencia en la Universidad Católica.

LA MUNICIPALIDAD EN SU SESION DE AYER ELIGIO PRIMER ALCALDE AL SEÑOR DON EMILIO SILVA ESP

LA NUEVA MAYORIA CUENTA CON OCHO VOTOS

El señor Silva Espic habla para "La Nación"

En la sesión extraordinaria que celebró ayer la Municipalidad, con el objeto de elegir nuevo Alcalde, de acuerdo con la reciente formación de una combinación de mayoría, y que anunciamos hace algún tiempo, quedó designado como Primer Alcalde de la ciudad, el regidor nacional, señor Emilio Silva Espic.

Aunque "La Nación" dió desde un principio como asegurado el resultado de la votación, existía una verdadera expectación por conocer en definitiva la nueva mayoría.

Poco antes de la hora en que debía darse comienzo a la sesión, los regidores que componen la nueva mayoría hacían su entrada a la Sala Municipal, cuya barra estaba ocupada por un numeroso público.

El Segundo Alcalde, señor Diego Escanilla, permaneció algún tiempo en su despacho y en seguida abandonó el local de la Municipalidad, lo que se prestó a variados comentarios.

Sin embargo, el Segundo Alcalde, hacía su entrada a la Sala cuando se iba a dar comienzo a la sesión.

LA SESION MUNICIPAL

A las cinco y media de la tarde se abría la sesión, bajo la presidencia del señor Escanilla, y con asistencia de los regidores de la nueva mayoría señores Horacio Manríquez, Gustavo Walker, Arturo Besoaín, Viterbo Osorio, Emilio Silva Espic, Arturo Ramírez y Pedro León Ugalde.

El señor Escanilla, en atención a esto, hizo tomar la votación.

Sobre un total de ocho votantes, resultó elegido por unanimidad el señor Emilio Silva Espic.

El resultado de la votación fué saludado con una salva de aplausos.

El señor Escanilla ruega al Primer Alcalde que pase a presidir la reunión, lo que el señor Silva Espic hizo, dando lectura a un discurso programa que insertamos más abajo, el cual fué muy aplaudido.

A continuación, el señor Pedro León Ugalde, ofreciendo la cooperación de los regidores radicales al nuevo Alcalde,

No deseando hacer uso de la palabra ningún señor regidor, y no habiendo otro asunto de que tratar, se levantó la sesión,—pero antes, a indicación del señor Osorio, se acordó tramitar el acuerdo tomado sobre la elección de Alcalde, sin esperar la aprobación del acta.

LA NUEVA MAYORIA

La nueva mayoría, con el resultado de la elección verificada ayer, como lo habíamos manifestado desde hace tiempo, ha quedado en evidencia y está compuesta por los cuatro radicales, un conservador, un balmacedista, un nacional, y además el señor Diego Escanilla.

LA MINORIA

En estas condiciones, en la minoría quedan militando los regidores señores L. Alberto Cariola y Calixto Martínez, conservadores; Nicasio Retamales y Bernardo Quiroga, demócratas; y don Rogelio Ugarte, radical independiente.

LOS CARGOS DE SEGUNDO Y TERCER ALCALDES

Después de la sesión, fuimos informados de que, con el ingreso del señor Escanilla a la mayoría, probablemente no se harían cambios en el resto de la Junta de Alcaldes, aunque todavía no se habían puesto de acuerdo sobre esto los regidores de mayoría.

Uno de los miembros de la nueva combinación, nos declaró que los radicales no harían cuestión de su número para exigir la Segunda Alcaldía, demostrando así que la mayoría no tiene carácter político.

En consecuencia, el señor Diego Escanilla y Pedro León Ugalde continuarán casi con seguridad desempeñando, respectivamente, los cargos de Segundo y Tercer Alcalde.

EL PROGRAMA DE LA NUEVA COMBINACION

Damos a continuación el discurso que pronunció el señor Silva Espic al hacerse cargo de la Alcaldía, y que condensan el programa que lleva la nueva mayoría:

Mi primera palabra, señor Presidente, es de agradecimiento a mis honorables colegas, por la distinción que me otorgan eligiéndome Primer Alcalde de Santiago, habiendo tantos otros señores regidores con muchos más títulos y con méritos indiscutibles. Pienso que sólo la bondad de sus señorías los ha inspirado para fijarse en mi modesta persona.

Llego, en consecuencia, a este cargo, elegido por una combinación ajena a toda política, que no persigue otros propósitos que los de una correcta y buena administración comunal, y que está formada por hombres de buena voluntad, que desean dar a la ciudad un gobierno estable, y que quieren servir sus verdaderos intereses, inspirados únicamente en el bien público.

En materia de finanzas, señor Presidente, vigilaremos la percepción de las rentas y su correcta inversión. Se pedirá propuestas públicas en todos aquellos casos en que la ley así lo exija, pero cuidando que no sea sólo el jefe del servicio el único árbitro que se pronuncie sobre la mejor; porque es necesario revestir de la mayor seriedad el examen de todas las propuestas, ya que una atmósfera de descrédito está alejando a los proponentes serios, y dejando, por lo tanto, en manos inescrupulosas la mayor parte de los trabajos que importan gastos, con perjuicios evidentes a los intereses municipales.

Solucionada ya por la I. Municipalidad la parte que le corresponde en la llamada "Cuestión Tranviaria", nos dedicaremos, con atención preferente, a la iluminación de la ciudad y esperamos resolverla en condiciones que satisfagan ampliamente a todos los habitantes de Santiago. Queremos que desaparezca esa mancha que avergüenza nuestra ciudad, elevándola por lo menos a la altura de las principales capitales de América.

Esta nueva mayoría, señor Presidente, se inicia sin rencores ni amenazas para nadie; de manera que el personal que forma parte de la Municipalidad puede estar tranquilo y seguro de contar con toda nuestra ayuda y con toda nuestra protección, si así pudiéramos decir, siempre que su competencia y honorabilidad primen sobre toda otra consideración y su conducta funcionaria tenga como única divisa: "El estricto cumplimiento de sus deberes".

Al cumplimiento de estos propósitos cooperaremos todos y cada uno de los miembros de la nueva mayoría. Y si bien es cierto que no contaremos con el apoyo de la minoría, esperamos que sus señorías harán una fiscalización levantada, como corresponde a los señores regidores que tienen también el deber de servir a la ciudad.

En estas condiciones, señor Presidente, he aceptado con mucho agrado el alto cargo con que se me acaba de honrar. A él dedicaré mis mayores actividades, para contribuir a la medida de mis fuerzas al progreso y al bienestar de la ciudad. Y para que estos esfuerzos den sus mayores frutos, yo me atrevo a pedir a mis honorables colegas todo su concurso y toda su cooperación, y hago votos por que nos inspire siempre el profundo convencimiento de que, dentro del seno de la Corporación, no somos representantes de partidos políticos, sino que somos regidores de Santiago, y, en tal carácter, sólo podemos y debemos hacer aquello que en todo momento merezca los aplausos y la confianza de la ciudad.

EL NUEVO ALCALDE DE SANTIAGO, SEÑOR DON EMILIO SILVA ESPIC

EL SALUDO DEL INTENDENTE DE LA PROVINCIA

El edecán de la Intendencia, pasó a cumplimentar al señor Silva Espic, a nombre del señor Mackenna Subercaseaux, quien dijo, no pudo ir personalmente a causa de que un compromiso se lo impedía. Le manifestó que el Intendente lo felicitaba por su designación para el cargo de Primer Alcalde y que esperaba marcharían de acuerdo, como hasta hoy.

EL ALCALDE ASUME

En la tarde de ayer, el señor Silva Espic asumió su cargo, ordenando se comunicara de inmediato a la Intendencia, la elección del Primer Alcalde.

EL NUEVO ALCALDE DE SANTIAGO HABLA PARA "LA NACION"

Momentos después que el nuevo Alcalde, señor don Emilio Silva Espic, hubo abandonado su solio alcaldicio para recibir los parabienes de sus colegas de Municipalidad y de los jefes de oficinas, nos concedió un momento de conversación, para que, por este diario, la ciudad de Santiago, aunque a grandes rasgos, supiera el plan de trabajo que se propone realizar.

—La muestra de confianza que mis colegas de Municipio me han hecho, dejando a un lado la politiquería, no persiguiendo otros propósitos que los de una correcta y fructífera administración, será correspondida por el nuevo Alcalde.

LA INVERSION DE LOS FONDOS MUNICIPALES

Conocen ustedes ya, nos dijo, lo que sobre finanzas municipales expuse al hacerme cargo del puesto. Seré un celoso cuidador de los intereses de la ciudad y como mis colegas de mayoría, estimo que deberán buscarse todos los medios para que ese descrédito, que desde hace mucho tiempo pesa sobre la Municipalidad en lo que se relaciona con la inversión de sus caudales, desaparezca por completo y la confianza pública sea el mejor aliciente para los que se esfuerzan por el interés de la ciudad.

NUEVAS RENTAS PARA LA MUNICIPALIDAD

Especial atención de mi parte será todo aquello que importe procurar fondos en forma conveniente para atender los servicios más indispensables de la ciudad, como ser el aumento de los servicios de aseo, hornos crematorios, etc., teniendo en cuenta las entradas ordinarias de la Municipalidad para los servicios de intereses y amortizaciones y que no lleguen a constituir un gravamen para que en día no lejano, hasta los sueldos del personal y los servicios más indispensables se vean amenazados con su supresión.

Gestionaré con los Poderes Públicos que todas aquellas contribuciones, como las que pagan las operaciones en la Bolsa de Comercio, sean a beneficio municipal, como asimismo, me interesaré por que sea derogada la disposición de la ley de caminos que obliga a la corporación a contribuir con cerca de un millón de pesos a la conservación de las vías de comunicación con otras comunas, cuando Santiago es casi nulo el kilometraje de caminos que tiene y son muchas las calles que debe pavimentar.

LA PAVIMENTACION DE LA CIUDAD

Ya que he tocado el punto relacionado con la pavimentación, me haré un deber en establecer en forma general y sin excepción alguna, que las calles se pavimenten en toda su extensión, facilitando el tránsito público y evitando las preferencias que siempre son odiosas.

LA APERTURA DE NUEVAS CALLES QUE ACORTEN LAS DISTANCIAS

La apertura de calles que faciliten las comunicaciones entre distintos barrios de la ciudad, será cuestión preferente de la actual combinación de mayoría. Así, por ejemplo: la apertura de una calle entre la Alameda de las Delicias y la Avenida Matta, desde Exposición a Vicuña Mackenna, descongestionará considerablemente el tráfico por nuestra principal Avenida, evitando los continuos accidentes y acortando las distancias.

Tengo conocimiento de que la Junta de Pavimentación Fiscal, a la que desde hoy, por el ministerio de la ley pertenezco, está esperando solamente se abra alguna calle como la de Sazié u otra cercana, para pavimentarla en forma definitiva en toda su extensión.

En el barrio de la 8.a Comuna Universidad, haré visitas prolijas para imponerme de todas aquellas calles que más necesitan de pavimentos, que, el ble lo necesitan todas, la de las rentas no permi trabajos en todas simu te.

LA REGLAMENTACION PROSTITUCION Y SU CION CON LAS ENFER DES SOCIALES

No dejaré pasar esta que me ofrece "La Nació declarar que no omitiré alguno para combatir ab te la prostitución y pr una vez por todas su re ción adecuada, interesand te los demás Poderes d para que la reclusión de contagiosos sea forzosa así la propagación de u está destruyendo día a meno a momento, nuestr

Las campañas que m colegas han iniciado, será por mí y estoy seguro co todo momento con la co de elols para extirpar que enervan el espíritu y lan nuestros hijos.

UNA CAMPAÑA CONTRA EL ALCOH

Las cantinas clandes contrarán en el nuevo A Santiago su peor enemi inflexible con aquellos q el dinero con la embria niño.

SOBRE EL TRAFICO P

Otro punto, nos agrega Silva Espic, que abso atención, será la aplicac ta del reglamento de trá hoy se hace letra muert

Los miles de atropellam que da cuenta la prensa de los que no trasciend blico, son la prueba más de que hay que preocupar ta cuestión y arbitrar me citivos tales que impidan tición de hechos que van vorgonzosos.

LA FORMACION DE PLAZAS PUBLICAS

De plazas públicas, q necesita Santiago, distrib venientemente en los dis rrios aprovechando solare escaso valor, me preocup mente y sé ya que la m mis colegas están intere proporcionar, por este centros de aire a los dis rrios de la población.

EL MATADERO PUB

El Matadero Público, q condiciones en que actua encuentra, constituye un ro peligro para la salubri blica, deberá ser atendi merece y estudiar las med mo se ha hecho con el de Cerdos, para procu fondos y que se vaya con sus propias entradas.

EL ASEO EN LA CIU

El aseo de las calles y de todos los barrios d dad, hoy un tanto des deberá preocupar viva atención del Alcalde, com mo velar cuidadosament plantaciones de la ciudad fuente de vida para los h en especial para aquellos ven en viviendas malsana ya tengo en mi carpeta co to primordial para la salu habitantes.

EL PERSONAL DE LA AD TRACION MUNICIP

Con respecto al perso administración municipal, en su hoja de servicios manchas por falta de hon incompetencia, pueden esta pletamente tranquilos pe llos contra quienes exista por prevaricaciones o cias en el cumplimiento deberes, no deben estar ros de continuar figurand escalafón.

SE REVISARAN LAS PAT

Finalmente nos dijo, des mismo, me preocuparé de la manera de procurar rentas para la atención de vicios municipales, y des se harán revisiones de las p exigir el pago de las cont nes morosas, etc.

UNA MANIFESTACION AL NUEVO ALC

En la tarde de ayer, que el nuevo Alcalde, señor Espic, hubo abandonado la cipalidad, fué festejado co copa de champagne por los regidores de mayoría, en d hizo votos porque cada d más firme la nueva combi

Una apariencia floreciente y sana

no se consigue por medio de afeites ni tampoco mediante una alimentación exagerada. Solamente una alimentación razonable puede proporcionar una verdadera salud

pués no se vive de lo que se come, sino de lo que se digiere.

Cuando el estómago no puede trabajar y transformar convenientemente las substancias nutritivas padece todo el organismo, apareciendo entonces varios fenómenos, como pérdida de fuerzas, dolores de cabeza, desgana, nerviosidad y mal estado general.

Para estimular el apetito y las fuerzas y ayudar á un estómago delicado, los médicos recomiendan siempre la acreditada

SOMATOSE

Polvo. Líquida de sabor seco. Líquida dulce.

EL 6.o CAMPEONATO SUR-AMERICANO DE FOOT-BALL

(De nuestro Corresponsal, por Cable)

RIO DE JANEIRO, 18.—Ante poca concurrencia se verificó hoy el lance final del 6.o Campeonato Suramericano de Foot-ball por la Copa América entre los seleccionados de Argentina y Paraguay.

Los equipos

A las 3.35 P. M. hicieron su entrada al field los competidores, los que previo sorteo reglamentario que favoreció a los argentinos, al llamado del árbitro brasileño señor Enrique Vignal, tomaron la siguiente colocación:

PARAGUAY:

Denis
Mena, Paredes
Miranda, Solich, Benítez
Schaerer, López, Rivas
Capdevilla Erico

O

Francia Cesari
Chiessa, Gaslini, Rivet
Solari, Medici, Chambrolin
Celli, Castoldi
Tesorieri
ARGENTINOS

El elenco favorecido en el sorteo optó por jugar con el viento y sol en contra.

El primer período

A las 3.50 P. M., López inició el partido, pero inmediatamente el avance paraguayo es interceptado por Rivet, quien pasa la pelota a Francia, el que a su vez la pasa a Chiessa. El insider derecho argentino pretende rematar la jugada, pero Miranda, en un buen esfuerzo aleja el peligro, poniendo en juego a sus ágiles que avanzan nuevamente obligando la intromisión de Chambrolin.

A los 40 minutos, a consecuencia de un tiro violento de Schaerer que pega en el estómago de Solari, éste último jugador cae al suelo lesionado, suspendiéndose momentáneamente la contienda.

Se suceden tres minutos en que los paraguayos se estacionan en el baluarte argentino, dando ocasión a que Rivas y López prueben en dos oportunidades a Tesorieri, respondiendo el arquero con éxito.

Continúan produciéndose avances de ambos bandos, desarrollándose un juego equilibrado hasta que llega el término del período sin que lograra abrirse el score.

Sa había cumplido la primera etapa con fases interesantes, notándose mayor armonía en la acción de los paraguayos.

El segundo tiempo

Se inicia la segunda etapa con bastante animación por ambos bandos, principalmente de parte de los argentinos.

Medici intercepta un buen combinado avance de la línea paraguaya.

Se produce una corrida de Chambrolin quien cede el balón a Francia, el que a su vez pone en juego a Ribet. Este jugador ejercita una escapada que salva Denis lanzándose al suelo. Una colisión entre Paredes y Chiessa lesiona a ambos jugadores, lo que hace suspender el juego algunos minutos.

Mediante rápidas combinaciones los paraguayos se colocan a la ofensiva. Enrico enfila un potente tiro que Tesorieri detiene con seguridad.

Un avance individual de Gasleni es detenido por Solich.

A raíz de un puntapié libre tomado por Medici, Libet recibe la pelota haciendo un centro que pierde Garlini, pero Cesari la recibe de carrera y burlando a Miranda hace un shot violento que pasa rosando el travesaño.

Se abre la cuenta

Los argentinos reaccionan notablemente. Cesari hace un centro que Solich reachaza a costa de un corner. Tomado este por Cesari, la pelota se pierde.

Ribet hace una buena escapada y ya cerca de la línea de half, centra. El balón cae a los pies de Chiessa quien pone en juego a Garlini, el que a su vez lo cede a Francia. Este último remata la combinación por intermedio de un tiro arrastrado violento que Denis no alcanza a detener. Se había producido el primer tanto argentino a los 19 minutos, en medio de los aplausos del público.

Los argentinos presionan ahora con toda vehemencia. Rivet hace un shot que obliga a Paredes a conceder un puntapié esquina. Servido este por Rivet no tiene consecuencias.

Francia es detenido por un foul de Solich. La infracción es tomada por Medici, quien pasa la pelota a Francia y éste a Chiesa. Benítez anula la combinación.

La contienda se equilibra viéndose hermosas jugadas por ambos baluartes que mantienen la expectación del público. Las defensas logran salir airosas en toda circunstancia.

Shaerer y López se aproximan, combinándose, al goal argentino. El centro delantero, al intervenir Castoldi, enfila un tiro que Tesorieri rechaza.

Van corridos 32 minutos. Un avance paraguayo encabezado por Rivas; éste prueba al arquero argentino. Celi interviene concediendo un corner que, servido por Enrico, es salvado por Chambrolin.

Un puntapié penal

Cesari practica una rápida corrida en combinación con su línea. Miranda, al pretender intervenir comete un fould casual dentro del área de castigo. El referee pena con toda severidad la falta en medio de las protestas del cuadro paraguayo.

Francia es llamado a cumplir la sanción y lo hace sin dificultad alguna, pues Denis se retira del arco, produciéndose en esta forma el segundo tanto de los argentinos.

Los paraguayos se retiran del field

El delegado paraguayo, señor Irala ordena a su equipo abandonar el campo, en señal de protesta. Acto continuo Solich reúne a todos sus jugadores en el centro del field y en formación se dirigen hasta la tribuna oficial en donde lanzaron hurras por los argentinos.

Mientras tanto, el elenco argentino continuó en el field practicando hasta la terminación del tiempo reglamentario. Cuando se retiraron el público les tributó una calurosa ovación.

La actitud de los paraguayos ha sido comentadísima.

Producido el triple empate en el cómputo final entre Paraguay, Uruguay y Brasil, no se sabe qué suerte correrá el desempate con la actitud asumida por Uruguay primero y por los paraguayos en el encuentro de hoy.

Se solucionan las dificultades

RIO DE JANEIRO 18.—(Recibido a las 2.30 de la madrugada de hoy).—Se reunieron esta noche los delegados paraguayos y los miembros de la Confederación Brasileña, arreglándose satisfactoriamente el conflicto.

El Presidente de la delegación paraguaya, señor Pinho, que no asistió al partido de la tarde, desaprobó el retiro de su cuadro.

La prensa local, lamentando lo ocurrido, dice que ello se debió a la exaltación del momento.

El Domingo se jugará el desempate entre Brasil y Paraguay, con lo que se dará término al certamen.

Baile en el Santa Lu

Hoy Jueves, de 6 a 8 de la de, se llevará a efecto un gra le en la terraza Caupolic Cerro Santa Lucía.

La orquesta de 12 prof que tantos aplausos ha cos durante la últims tempora trenará un variadísimo pro musical.

FERROCARRIL SALITRERO DE TARAPACA

AYER EL CONSEJO DE ESTADO PRESTO SU APROBACION PARA QUE SEA SOMETIDO AL CONGRESO EL CONVENIO CELEBRADO ENTRE EL FISCO Y LA COMPAÑIA DEL FERROCARRIL SALITRERO DE TARAPACA

Algunas de las disposiciones del Convenio

El Consejo de Estado en su sesión de ayer prestó su acuerdo al mensaje por el cual se solicita la aprobación del Congreso del convenio ad-referendum celebrado entre la Empresa del Ferrocarril Salitrero de Tarapacá y el Fisco, y en el que se concede a la citada Empresa la unificación de los plazos de las concesiones otorgadas para explotar la indicada vía férrea, mediante ciertos compromisos a que queda sujeta esta ampliación de prórroga.

Como ya lo hemos dado a conocer los plazos de concesión que se unifican son cuatro: uno de los cuales es de vencimiento cercano; otro en fecha remota y dos indefinidos. La unificación acordada por el Gobierno, establece como plazo único de concesión cincuenta años, después de los cuales el ferrocarril pasará a propiedad fiscal.

Por otra parte, la Empresa se compromete a mejorar todos sus servicios y a electrificar la parte más importante de la vía,

Para realizar todo esto, como se recordará y cuando se buscaba una fórmula de arreglo, la Empresa solicitó del Gobierno que se cursara el decreto que autorizaba a este Ferrocarril el alza de sus tarifas en un 35 por ciento, decreto que fué retenido a raíz de la interpelación originada en el Senado el año próximo pasado, cuando se trató sobre la prórroga de concesión que ya anteriormente había solicitado la Nitrate Railway Co., o sea la Empresa del Ferrocarril Salitrero de Tarapacá.

Nuestros lectores conocen ya, por las amplias informaciones que hemos venido dando de las gestiones que han culminado con la aprobación del convenio por el Consejo de Estado en su sesión de ayer, las múltiples reuniones efectuadas en el Ministerio de Ferrocarriles, entre el Ministro del ramo, señor Miguel Letelier y los directores del Ferrocarril Salitrero señores Macdonnald y Butlle y en las cuales después de discutirse ampliamente todo lo relacionado con el alza de las tarifas s al acuerdo de que el Gobier cedería a una alza de un cinco por ciento de las tar este ferrocarril.

Con esta alza, en el conce los directores nombrados, presa podría invertir los capitales que son necesari la total transformación de vicios de esta vía férrea.

Este último acuerdo ha do consignado en un decr entrará en vigencia tan pro aprobado por el Congreso venio ad-referendum a que fiere el mensaje a que le ha tado ayer su acuerdo el Co Estado.

Como se ve por lo que expuesto, el Congreso Nacio berá pronunciarse en defini bre el convenio ad-referend lebrado entre el Fisco y la C ñía del Ferrocarril Salitrero rapacá, convenio que fué ac por el Gobierno por decreto cha de ayer.

DON MANUEL TRUCCO

Se le ampliará su comisión en el extranjero hasta Setiembre del año próximo

Hemos tenido conocimiento que el Director de los Ferrocarriles, señor Manuel Trucco, que preside la comisión que se encuentra en los Estados Unidos inspeccionando el material para la electrificación de la Primera Zona de los Ferrocarriles, se le ampliará el plazo de su cometido hasta Setiembre del año próximo.

Como se sabe, la misión del señor Trucco duraría más o menos seis u ocho meses, y como por razones de los servicios a su cargo debería trasladarse a Inglaterra, es muy posible que no haya podido dar cumplimiento a esta parte de su misión si no se le amplía el plazo.

FESTEJOS A DON JACINTO BENAVENTE

Entusiasta recepción que se le hará al ilustre dramaturgo

A fines del presente mes arribará a esta capital el ilustre dramaturgo don Jacinto Benavente, llamado por muchos y con justa razón, el príncipe del teatro contemporáneo.

La Sociedad de Autores Teatrales, de la cual Benavente es desde hace cuatro años, miembro correspondiente, h tomado la iniciativa de la organización de los festejos qu. se le tributarán, para lo cual ha nombrado una comisión especial compuesta de los señores Carlos Cariola, presidente de la Sociedad; René Hurtado, tesorero; y además, don Enrique Vigneaux Hewitt, Jorge Berguño y Eugenio Orrego. Esta comisión se dirigió al señor Intendente de la provincia, funcionario en quien encontró la más amplia acogida, y manifestó que estimaba de gran importancia la visita de tan ilustre personaje y desde luego declaró que le ofrecería un dancing tea en la terraza del Cerro San Cristóbal, agregando que tanto esta como cualquiera otra manifestación que se determinara, la realizaría de acuerdo con los autores.

También se ha dirigido al comité directivo de la colonia española, el que se reunirá para el efecto a fines de la presente semana.

El Ateneo de Santiago, la Academia Chilena y la Biblioteca Nacional dedicarán conjuntamente una velada literaria que se llevará a cabo .n el Salón de Honor de la Universidad de Chile y en la que harán uso de la palabra un representante de cada una de dichas entidades.

La Sociedad de Autores le ofrecerá un banquete oficial al que asistirán especialmente invitados, el Presidente de la República, el señor Intendente de la provincia y el Alcalde de la ciudad.

Un número que podremos llamar culminante es el que se realizará en nuestro Tteatro Municipal, participando la compañía Membrives, elementos nacionales seleccionados que representarán una obra criolla y los mejores artistas que a la fech. se encuentran en Santiago. Como puede verse, los festejos a Benavente serán dignos de quien los recibirá.

Para todos los que se interesen en la labor de la comisión nombrada, ésta está a su disposición en casa del presidente, Lastarria 145.

En la Presidencia

A las 4 de la tarde de hoy, el Presidente de la República, recibirá en audiencia especial al Ministro de Colombia en Chile, señor don Carlos Uribe, quien hará entrega al Primer Magistrado, de una carta autógrafa del Presidente de su país, señor Nello Espina, comunicándole su exaltación al mando de esa Nación.

A las 4.30, el Presidente recibirá al Ministro de Francia, quien acompañará al sabio francés, señor Gustavo Fougères.

Recibirá, también, al nuevo Alcalde de Santiago, señor don Emilio Silva Espic.

Fabricación de papel

Han sido recomendados a la Cancillería los señores Luis Matte Larraín y Manuel Garrido Matte, para que se les comisione adhonorem, a Buenos Aires, a fin de que estudien la fabricación del papel.

LA LEY DE GRATIFICACIONES AL PERSONAL DE LA ENSEÑANZA

EL INFORME DEL CONSEJO DE DEFENSA FISCAL, EXPEDIDO AYER, ES DEL TODO FAVORABLE A LOS FUNCIONARIOS COMPRENDIDOS EN LA LEY

Por ley de 19 de Julio del año pasado, se acordó una gratificación a los personales de los establecimientos de enseñanza superior, secundaria, comercial y especial, a los empleados de las Bibliotecas Públicas y a los de la Escuela de Reforma para niños.

Esta gratificación se pagaría según los sueldos y asignaciones especiales que los corresponden a estos empleados en conformidad a las leyes y reglamentos dictados con anterioridad a la ley en referencia, y asciende al 30o|o para el personal docente y al 15o|o para el personal directivo y administrativo.

Por decreto N.o 3603 del Ministerio de Instrucción Pública, de 30 de Julio del año pasado, se estableció que esta gratificación se pagaría sobre los sueldos, sobresueldos, premios por obras y de constancia, subvención para casa, gratificaciones de zona y demás asignaciones especiales.

Sin embargo, posteriormente habían surgido dificultades en la aplicación de la ley, acerca de cuáles asignaciones eran las favorecidas para los efectos de la gratificación, especialmente en lo que se refiere a los premios por obras, subvenciones para casa y otras asignaciones especiales, como por ejemplo, una gratificación de que goza el actual rector del Instituto Nacional.

Las dudas pasaron en consulta al Consejo de Defensa Fiscal, el cual, después de un examen de la cuestión, trasmitió ayer su informe al Ministerio de Instrucción Pública.

Dicho informe es del todo favorable a los interesados, pues opina que en la ley de gratificaciones del año pasado, deben quedar comprendidas, para los efectos del cómputo que servirá de base para el cobro de la gratificación, todas las asignaciones que se habían prestado a dudas, y que hemos enumerado anteriormente.

Recepción al Cuerpo Diplomático

A las 3 de la tarde, el Ministro de Relaciones, señor don Carlos Aldunate Solar, recibirá al Cuerpo Diplomático residente.

Sub-Comisión Mixta

Para hoy a las 10 de la mañana ha sido citada la Sub-Comisión Mixta de Presupuestos para estudiar el presupuesto de Hacienda para el año 1923.

Reunión salitrera

El Ministro de Hacienda, señor don Guillermo Edwards Matte, ha citado a su despacho para mañana a las 3 de la tarde, a los Delegados Fiscales del Salitre y a los Productores.

Gráfico que demuestra el término medio de ejemplares vendidos en Santiago del diario "Los Tiempos" desde el 14 de Septiembre al 14 de Octubre de 1922.

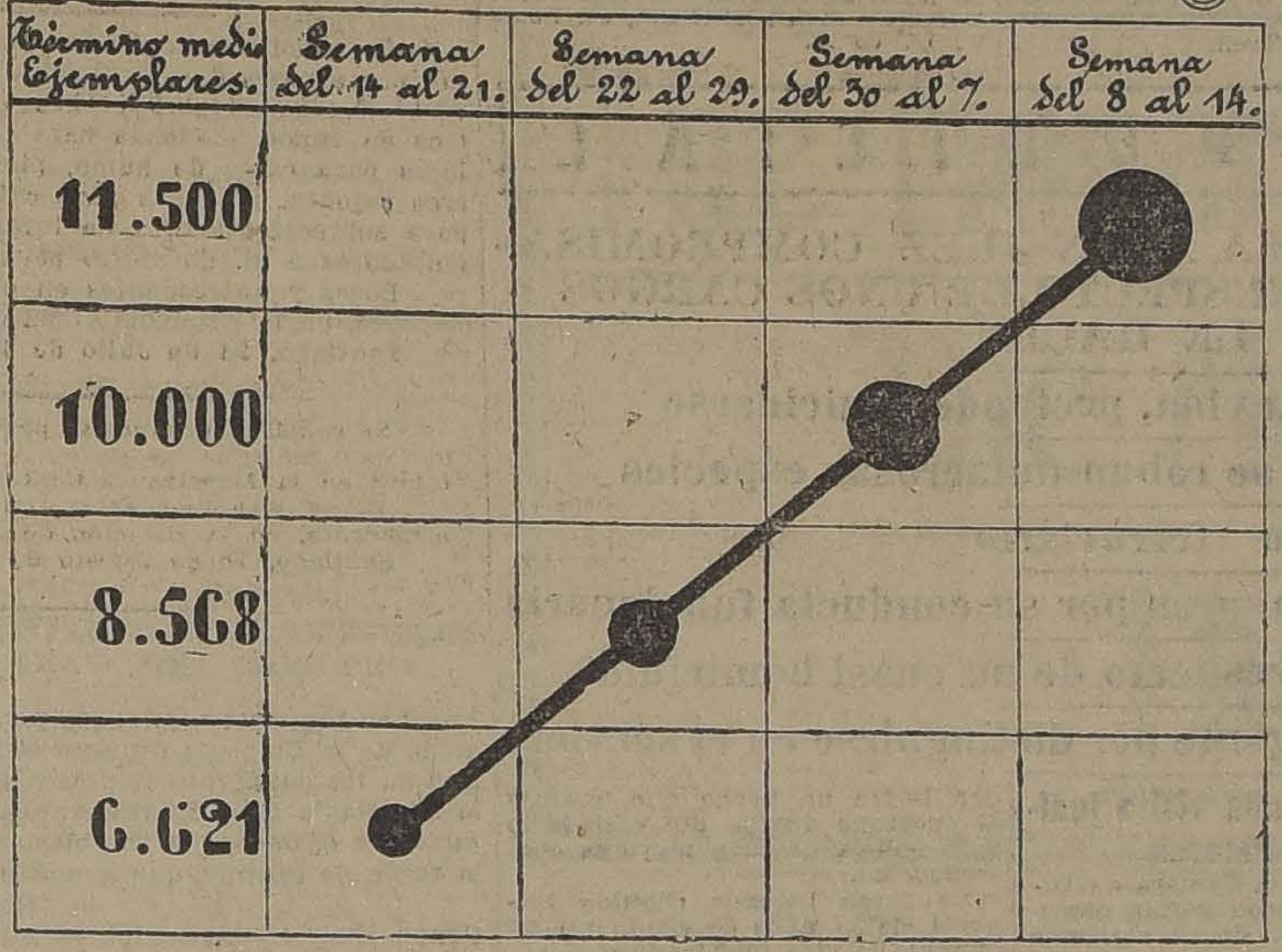

LOS TIEMPOS
DIARIO DE LA TARDE

La Dirección de este diario invita a cualquiera persona a pasar a sus oficinas a comprobar la veracidad de estos datos.

EL DIRECTOR DE OBRAS PUBLICAS

Se dirige ayer a inspeccionar diversas obras fiscales de Talca

Por el expreso de la tarde de ayer se ha dirigido al Sur el Director de Obras Públicas, señor Illanes.

El señor Illanes va a inspeccionar las obras de construcción de la Escuela Modelo y Liceo de Talca y el gran puente sobre el Río Claro, el cual con los últimos temporales ha sufrido algunos desperfectos.

Regresará esta misma noche a la capital.

Vida Estudiantil

"CURSOS CRISOL".— Ha quedado terminada la organización de estos cursos para el período final del año. Los cursos preparatorios funcionarán el Domingo próximo, según el programa que se publicará próximamente. Las especialidades de jabones, instalaciones y tornos funcionan con éxito visible. Los profesores de estas especialidades deseando que la preparación de cada uno de los alumnos titulados corresponda a todas las exigencias, acordaron someter sus alumnos a una interrogación en las clases del Domingo próximo y reducir así el curso final a los alumnos más aprovechados. Además, se pone en conocimiento de los alumnos que a partir de esta fecha toda inasistencia sin justificación satisfactoria les costará la separación del curso.

El próximo Domingo se inician las conferencias que siempre han tenido tanta aceptación. La hora para estas conferencias es de 11 a 12 A. M. y a ellas podrán asistir los alumnos y además las personas que así lo deseen.

El tema de la próxima conferencia se anunciará oportunamente.

CENTRO DE INGENIERIA DE MINAS DE LA UNIVERSIDAD DE CHILE. — Se cita a sesión general extraordinaria para hoy Jueves 19 a las 2 y media P. M., en la Sala de Química de la Universidad de Chile.

Tabla:

Estatutos, 4.a Conferencia, Próximo baile en la Escuela de Ingeniería, Voto de censura a la mesa.

¿Desea Ud. Ganar Carnes y Embellecer su Figura?

LEA LO QUE DICE UN MEDICO

Muchas personas delgadas comen de dos a tres kilos de alimentos nutritivos todos los días y no aumentan ni un solo gramo de carne, mientras que muchas gentes robustas comen muy poca cosa y engordan continuamente. Es ridículo alegar que esto se debe a la naturaleza de cada persona. Los delgados continúan siendo delgados, porque carecen de la facultad de asimilar sus comidas, de ellas extraen y absorben lo bastante para mantenerse con vida y al parecer saludables; pero nada más; y lo peor del caso es que nada ganarán con comer con demasía, pues que ni una docena de comidas al día les ayudará a ganar un kilo de carnes. Todos los elementos que para producir carnes y grasas contienen estas comidas, permanecen en sus intestinos, hasta que son arrojados del cuerpo en forma de desperdicios. Lo que dichas personas necesitan es algo que prepare estas sustancias que producen carnes y grasa y las ponga en condiciones de ser absorbidas por la sangre, asimiladas por el organismo y distribuidas por todo el cuerpo.

"A toda persona que desee engordar, yo siempre aconsejo que tome una pastilla de CARNOL con cada comida. CARNOL es una combinación científica de siete de los más poderosos y eficaces ingredientes de que dispone la química moderna para producir carnes. Es absolutamente inofensivo y altamente eficaz, y una sola pastilla con cada comida a menudo aumenta el peso de una persona delgada a razón de uno o dos kilos por semana". CARNOL se vende en las farmacias. Depositarios: Daube y Cía., Santiago, Valparaíso, Concepción y Antofagasta.

Universidad Popular Lastarria

Esta noche se suspenderán las clases hasta el Lunes próximo.

Para este mismo día se cita a los señores: Oscar Ortega, Dora Muñoz M., Juan Cariola, Carlos Peralta, Pascual Venturino y Juan Gómez Milla, a una reunión que tendrá lugar a las 6 y media P. M., en el local de la Federación de Estudiantes, Agustinas 632.

EL TIFUS EXANTEMATICO RECRUDECE

HAY CERCA DE 300 TIFOSOS EN NUESTRA CAPITAL

Movimiento de enfermos habido en el día de ayer

La epidemia de tifo exantemático que azotó a la ciudad tiempo atrás ha recrudecido en forma alarmante en estos últimos días.

Hasta ahora han sido infructuosos los esfuerzos realizados para dominar la epidemia, sea por la extraordinaria violencia con que ésta se ha presentado o por los escasos elementos de profilaxis con que cuentan las Brigadas Sanitarias.

En el día de ayer ingresaron al Lazareto 19 tifosos, tres de los cuales pertenecían al albergue de San Ignacio, habiendo sido recogidos los restantes de los diversos barrios de la ciudad.

El movimiento de enfermos habido en el día de ayer fué el siguiente:

Existencia anterior	311
Enfermos entrados	19
Enfermos salidos	30
Existencia actual	296

Ministro Suplente de la Corte de Apelaciones

Don Romilio Burgos, Ministro de la Corte de Apelaciones de Concepción, recientemente designado Ministro suplente de la de Santiago, se hizo ayer cargo de su puesto.

El señor Burgos ha sido designado en reemplazo del señor Moisés Lazo de la Vega, que ha obtenido dos meses de licencia.

POLICALCINE
TONICO NERVIOSO Y CEREBRAL RECALCIFICANTE
DEPOSITO GENERAL EN BOTICA FRANCIA
ESTADO 154
EN TODAS LAS BOTICAS

Socio Capitalista

CON $ 20,000

necesítase para una industria, asegurándole utilidad fija con garantía de las intalaciones.

F. A., CASILLA 39-D

Boy-Scouts

BRIGADA "GABRIELA MISTRAL".—Comunico a los señores directores de la brigada "Gabriela Mistral", que por último acuerdo, habrá sesiones sólo los Jueves primeros de cada mes, a las 5.

Por lo tanto, corresponde sesionar hoy, en el mismo local, Visitación del V distrito.

Obras de desagüe de Iquique

Ha sido enviado a la Cámara de Diputados un mensaje pidiendo sea tratado en el actual período de sesiones el proyecto sobre construcción de las obras de desagüe en la ciudad de Iquique.

Camino de Valparaíso a Casablanca

Como se recordará, hace algún tiempo el Director de Obras Públicas, señor Illanes, concurrió a una reunión que se celebró en la Intendencia de Valparaíso en la cual se trató del mejoramiento del camino entre ese puerto y Casablanca, tomándose algunos acuerdos tendientes al mejoramiento definitivo de esta vía de comunicación, mediante la construcción de una calzada de macadam.

La Dirección de Obras Públicas, encargada de estos trabajos, ha venido estudiando la mejor forma de llevarlos a efecto, habiendo elaborado ya pliegos completos de especificaciones para la construcción de esta calzada consultándose en ellos todas las disposiciones necesarias para la mejor ejecución de los trabajos.

En breve dará término al presupuesto para la construcción de la obra indicada y entrará a estudiar un proyecto de ley por el cual se consultan los fondos necesarios para esta obra sin gravamen alguno para el Fisco.

LAS ALMORRANAS SE CURAN EN 6 A 14 DIAS

Se garantiza que el UNGUENTO PAZO curará las almorranas, simples, sangrantes con picazón o externas, en 6 a 14 días o se devolverá el dinero. Hecho por la PARIS MEDICINE CO. St. Louis, E. U.

Servicio de propaganda Agrícola

Se han destinado fondos para atender al servicio de propaganda e informaciones agrícolas y los servicios de la Inspección de Bosques, Caza y Pesca.

EL TIEMPO

OCTUBRE 18 DE 1922

Barómetro a las 12 M., 715 1|2

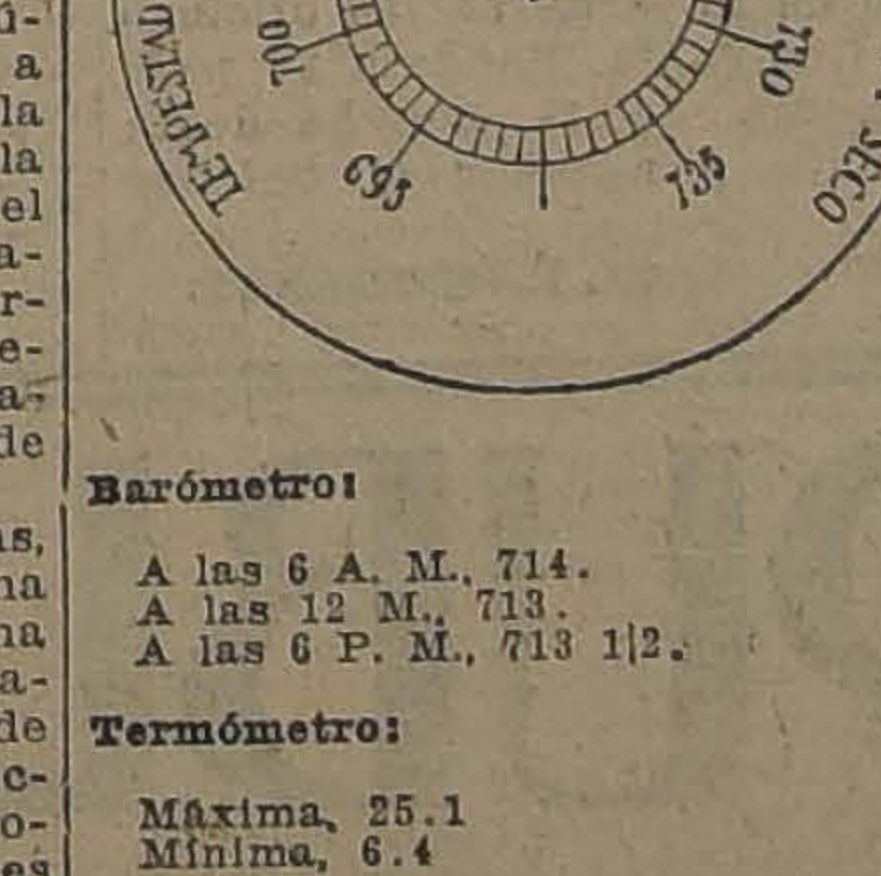

Barómetro:

A las 6 A. M., 714.
A las 12 M., 713.
A las 6 P. M., 713 1|2.

Termómetro:

Máxima, 25.1
Mínima, 6.4

Viento:

Kilómetros recorridos en 24 horas, 93.0

Hidrometeoros:

Rocío.

HOY:

Soy, sale a las 5.16
Se pone a las 6.15

J. KOHN y Cía.

OPTICOS

Instrumentos para Ingenieros

SANTIAGO :-: VALPARAISO

23 Pasaje Matte—170 Esmeralda

Casilla 1503 Casilla 342

DESPACHO EXACTO DE RECETAS DE OCULISTAS

Sección especial para Provincias

MUNICIPALIDAD

ASUNTOS QUE TRATARA LA MUNICIPALIDAD.— Para hoy, a las cinco de la tarde ha sido citada la comisión encargada de la formación de la tabla, que deberá tratar la corporación durante su período de sesiones ordinarias.

LA DONACION ECHAURREN. — Desde el 25 del mes en curso se empezará a repartir en la Municipalidad las papeletas que dan derecho a gozar de la donación Echaurren.

Estas papeletas se distribuirán hasta el 5 de Noviembre próximo para hacer el reparto el 19 del mismo mes.

DEFUNCION

Habiendo dejado de existir nuestra inolvidable madre, señora

Ludovina C. v. de Azagra

Rogamos a los que fueron sus amigos se sirvan acompañar sus restos, mañana Viernes 20 del presente, a las 9 A. M. al Cementerio General, saliendo el cortejo de su casa habitación, San Pablo 1738.

Sus inconsolables hijos.

DEFUNCION

Ha fallecido el señor

Eduardo Swinburn Izquierdo

Sus restos serán sepultados privadamente en el Cementerio General.

LA FAMILIA.

Toros Shorthorn y Dairy Shorthorn

— Del —

Criadero "La Peña" (Calera)

DEL SEÑOR ALBERTO HURTADO CONCHA

EL JUEVES 26 remataremos en el recinto de la Exposición (Quinta Normal), A LAS 10 A. M.

UN ESPLENDIDO LOTE DE TOROS SHORTHORN Y DAIRY SHORTHORN, en estado de servicio; seleccionado lote que presenta este Criadero, entre ellos TOROS NACIDOS EN EL PAIS, todos con certificado libres de tuberculosis.

UN LOTE SELECCIONADO DE VACAS Y VAQUILLAS SHORTHORN PURAS y puras por cruza, algunas premiadas de toros importados.

Este Criadero obtuvo en la Exposición del año pasado:

9 PRIMEROS PREMIOS; 6 SEGUNDOS PREMIOS; 8 TERCEROS PREMIOS.

Catálogos y datos en nuestra oficina.

HUERFANOS 2855

EDUARDO RODRIGUEZ Y CIA.

EXIJA UD. UNA COMPARACION Y UNA PRUEBA

Antes de comprar lamparillas eléctricas, y con esto se podrá enterar mejor que para tener la mejor luz hay que usar únicamente lamparillas

"PHILIPS"

Las más económicas y durables.
En venta en todos los almacenes eléctricos.
IMPORTADORES:

MORRISON & CO.

Ahumada 65-77 :-: Santiago

SUB AGENTES:

RAAB, ROCHETTE, ROCA Y CIA.

Estado 235

CASIMIRES

Llegó el nuevo surtido de casimires.

VENDEMOS POR CORTE A PRECIO DE FABRICA

ROBSON, KAY y Cía.

HUERFANOS 786

NOTA. — Hemos hecho arreglos especiales con algunas de las mejores Sastrerías para que acepten la hechura.

EL CONSEJO DE ESTADO

PRESTA SU ACUERDO EN SU SESION DE AYER PARA QUE SE SOMETA A LA CONSIDERACION DEL CONGRESO EL DECRETO SOBRE PRORROGA DE CONCESION DEL FERROCARRIL SALITRERO DE TARAPACA, E INCLUYE OTROS PROYECTOS ENTRE LOS QUE HA DE CONOCER EL CONGRESO EN EL ACTUAL PERIODO DE SESIONES

Ayer celebró sesión el Consejo de Estado, presidido por S. E. el Presidente de la República y con asistencia de los consejeros señores Balmaceda, Brieba, Campino, Porto Seguro, Ramírez y Saavedra.

Leída y aprobada el acta de la sesión anterior el Consejo prestó su aprobación al siguiente proyecto de ley despachado por el Congreso Nacional:

"Artículo único. Autorízase al Presidente de la República para invertir hasta la suma de $ 30,000 moneda nacional de oro, que se deducirá del ítem 181 de la partida 5.a del Presupuesto de Relaciones Exteriores vigente, en los gastos que demande la concurrencia de una Embajada Especial de Chile a la trasmisión del mando supremo en la República Argentina.

Prestó su acuerdo para que se someta a la deliberación del Congreso Nacional, en el actual período de sesiones extraordinarias, el convenio ad referéndum celebrado entre el Fisco y la Compañía de los Ferrocarriles salitreros de Tarapacá y que consta del decreto N.o 516 de 18 de Octubre de 1922.

Prestó su acuerdo para que se incluya entre los asuntos de que pueda ocuparse el Congreso Nacional, en el actual período de sesiones extraordinarias, los siguientes:

El proyecto que eleva los derechos de internación del cemento;

El proyecto que autoriza el establecimiento de sociedades civiles y comerciales con responsabilidad limitada de los socios, distintas de las sociedades anónimas o en comandita;

El proyecto sobre obras de desagües en la ciudad de Iquique, y

El proyecto en que el Gobierno pide liberación de derechos aduaneros para la introducción de materiales destinados a los servicios de los Ferrocarriles del Estado, hasta por la suma de $ 8.792,000.33 como cancelación de las cantidades que, por igual valor, se adeudan por pasajes y fletes a la Empresa por los diversos departamentos de Estado.

VIDRIOS
ESPEJOS Y CRISTALES
Ofrecen a precios sin competencia
DELL'ORTO y Cía.
ESTADO 149. — CASILLA 358

Toros Holandeses
HOY A LA VISTA
Se Rematarán
Mañana Viernes 20
a las 2 P. M.
En nuestro local:
HUERFANOS 2855

CRIADERO LOLENCO (ANGOL)
Del señor Arturo Alemparte

1 TORO HOLANDES FINA SANGRE, inscrito, de 1 1|2 año.

21 TOROS HOLANDESES DE 2 AÑOS, finos por cruzamiento, productos de este Criadero. Estos toros finos, y finos por cruzamiento, hijos de los toros de pedigre; MAIPO (Holstein, Friesian, importado de Estados Unidos); OSCAR II (Holstein Friesian, importado de Alemania; y BUENOS AIRES (Holstein Friesian, importado de Holanda), y de vacas seleccionadas muy lecheras.

Los toros de venta son criados a todo campo y no se separan de sus madres hasta después del año.

DEL CRIADERO CASA-BLANCA (Renaico)
Del señor Lorenzo de la Maza

5 TOROS HOLANDESES de 3, 2 y 1 años, finos por cruzamiento, hijos de toro importado de Estados Unidos y de vacas de La Martena (República Argentina) y de vacas del Registro del Criadero.

20 VAQUILLAS HOLANDESAS; de éstas 9 SON FINA SANGRE, hijas del toro importado de Estados Unidos TIDY ABBEKERK PRINCE 6 th., inscrito 135 S. N. de A. y de vacas finas importadas de la República Argentina. Las 11 vaquillas restantes son finas por cruzamiento hijas del mismo toro y de vacas muy mestizas y buenas lecheras. Todas estas vaquillas son criadas rústicamente y a todo campo.

TODOS LOS ANIMALES ESTARAN A LA VISTA HOY JUEVES
EDUARDO RODRIGUEZ & Cía.

FERIA DEL MATADERO
Estación San Diego
PLACER 960
SANTIAGO

En la
Feria de HOY JUEVES 19

Remataremos 30 VACAS SOBRESALIENTES DE GORDURA de más de 600 kilos, llegadas de Los Andes.

75 NOVILLOS muy gordos de Curicó.

Además, gran cantidad de ganado gordo llegados de Molina, Curicó, Puerto Varas, Camarico, Temuco, Marruecos, Paniahue, etc.

326 CORDEROS llegados de Curicó y UN LOTE DE CERDOS de Molina.

La Feria se encarga de asegurar el ganado embarcado por los Ferrocarriles en la Compañía de Seguros "LA IBERO-CHILENA".

EJERCITO Y ARMADA

QUEDAN INSTALADOS EN EL CANTON MILITAR DE PROVIDENCIA LOS SERVICIOS DE LA BRIGADA SANITARIA MILITAR, ENCARGADA DE LA PROFILAXIS DE LOS ALBERGUES

Se designa jefe de la Sección Pasajes del Ministerio de Guerra al señor Demetrio Rodríguez Peña

LA BRIGADA SANITARIA DEL EJERCITO

Como se recordará, hace algún tiempo se dispuso la creación de una brigada sanitaria de Ejército para que atendiera la desinfección y profilaxis de los albergues de la capital y al aislamiento de la población de albergados a fin de combatir la epidemia de tifus exantemático que viene azotando a la capital. Esta brigada debía formarse a base de la Sección Experimental Núm. 2 del Ejército encargándose de esta tarea al doctor señor José Salas, quien se ha venido ocupando de los trabajos respectivos desde el día en que fué designado para este objeto.

Según hemos sabido, ya se tienen muy adelantados los trabajos de formación de la Brigada en referencia y ayer se ha dado término a la instalación de algunas de las secciones de que constará que quedarán instaladas en el cantón Militar de Providencia. Para atender estos servicios el Ministerio del Interior ha destinado la suma de 15,000 pesos.

Se nos ha informado que el Presidente de la República visitará mañana o pasado las instalaciones de la Brigada a que nos venimos refiriendo.

Sección Pasajes del Ministerio de la Guerra

El Ministerio de la Guerra ha expedido un decreto por el cual separa de su puesto al jefe de la Sección Pasajes de este Departamento, señor Columbiano Millas, nombrando en su lugar al oficial de Partes, señor Demetrio Rodríguez Peña y en lugar de éste al señor Oscar Zúñiga.

Hemos sido informado que como el señor Rodríguez Peña tiene el tiempo necesario en el servicio de este Ministerio para jubilar, iniciará dentro de poco el expediente respectivo.

FALLECIMIENTO DE UN TENIENTE EN RETIRO.— Por comunicaciones recibidas en la División, se sabe que ha fallecido ayer en el sur el teniente en retiro señor Anacleto Goñi.

Sus restos llegarán hoy a la capital para ser trasladados al Cementerio General.

ATENCION MEDICA EN EL EJERCITO.— Mientras el doctor señor Salas atiende al servicio extraordinario de profilaxis de los albergues de la capital, se ha dispuesto que el cirujano señor Flaviano Meza Olva, del Grupo Escala, atienda a los servicios médicos del Batallón de Tren.

EJERCICIO NOCTURNO.—Con un excelente resultado se efectuó anoche el ejercicio nocturno realizado por el Regimiento Buin en el punto denominado Monserrat.

A este ejercicio, que forma parte del plan de instrucción de los reclutas, concurrieron el comandante del cuerpo, teniente coronel señor Ricardo Olea Rivas y el jefe de la Brigada del arma, coronel señor Aurelio Carvallo.

CURSO DE INFORMACIONES DE INFANTERIA.—La superioridad militar ha dispuesto que los oficiales y tropas que tomaron parte en el ejercicio último desarrollado por el Curso de Informaciones de Infantería tengan una licencia de ocho días.

USO DE DISTINTIVO.—Ha sido autorizado el sargento 1.o don Luis Avendaño, de la Inspección General de Aviación, para que use distintivo por veinte años de servicio efectivo en el Ejército.

DESTINACION.—Se ha dispuesto que el presbítero señor Luis del Valle de la III División, pase a la Brigada Combinada.

RESFRIADOS CAUSAN DOLOR DE CABEZA

El LAXATIVO BROMO-QUININA desvía la causa. Se usa en todo el mundo para curar un resfriado en un día. La firma de E. W. GROVE se halla en cada cajita. Hecho por la PARIS MEDICINE CO., St. Louis E. U. de A.

CRONICA POLICIAL

LA CORTE SUPREMA CONMINA A UN JUEZ COMPROMISARIO PARA QUE INFORME RESPECTO DE UNOS CARGOS QUE SE LE HACEN

Una joven, aburrida de su vida, pretende suicidarse

En el Hospital de San José se roban numerosas especies

El proceso ferroviario

El juez de Petorca no merece censuras por su conducta funcionaria

Se sobresee definitivamente respecto de un cuasi homicidio

La Prefectura recomienda a un agente por distinguirse en el servicio

La Corte Suprema ordena a un juez compromisario que informe respecto de una retención

La sucesión de doña Eudocia Díaz Muñoz, cuyos intereses se hacen subir a un millón de pesos, ha presentado un recurso de queja en contra de don Patricio Letelier, juez compromisario de la citada sucesión.

En ese recurso se hacen varios cargos contra el señor Letelier.

La Corte Suprema dispuso por tercera vez que el señor Letelier informara respecto de los cargos que le hace la sucesión dentro del tercer día, conminándolo a una multa de $ 200 si así no lo hiciere.

Uno de los señores Ministros fué de opinión que los antecedentes debían de pasarse a la justicia ordinaria.

Robos de especies en el Hospital de San José

Desde hacía algún tiempo la Administración del Hospital de San José estaba notando la desaparición de numerosas especies, sin que pudiera dar con la persona culpable.

Avisada la Sección de Seguridad, ésta inició las investigaciones del caso, logrando descubrir que la autora de estos robos era una enfermera del citado hospital.

En poder de la enfermera se encontró numerosas especies de las desaparecidas.

La defraudación de fletes ferroviarios

Ayer continuó activando este proceso, el Ministro sumariante señor Ricardo Dueñas.

El detenido don Columbano Millas fué llevado al tribunal donde prestó una larga declaración.

Según se nos informó ayer, en estos días se producirán importantes novedades en este proceso.

Un hombre que da de balazos

Germán Jara fué detenido por haber dado de balazos a Guillermo Miranda, infiriéndole una herida grave en el cuello.

Después agredió a Armando Castillo infiriéndole también diversas heridas.

Aprehensión de un prófugo de la Escuela de Reforma

Por haber sido acusado de estafa al señor Alberto Salinas, fué aprehendido ayer por la Sección de Seguridad el muchacho Julio Roco Salas quien, además tenía el delito de ser prófugo de la Escuela de Reforma.

ACCIDENTE DEL TRABAJO.— Carlos Candia dió cuenta a la 12.a Comisaría que mientras trabajaba en la curtiduría de don Pedro Casted, Santa Rosa 1536, lo tomó el engranaje de una máquina ocasionándole heridas.

Resultado de una visita judicial a Petorca

Hace poco, en la Cámara de Diputados, se hicieron varias observaciones respecto de la conducta funcionaria del juez de letras de Petorca.

La Corte de Apelaciones tomando en cuenta esos denuncios, comisionó al Ministro señor Carreño Gómez para que se trasladara a Petorca e iniciara una visita extraordinaria a ese juzgado.

El señor Carreño Gómez ha dado término a su cometido y ha informado que la conducta funcionaria del juez de Petorca no le ha merecido observación.

Sobreseimiento en un cuasi homicidio

En el 2.o Juzgado del Crimen se instruía un sumario desde hace tiempo en contra de don José Santos Contreras, administrador de una compañía de luz eléctrica.

En ese sumario se perseguía la responsabilidad criminal que pudiera recaer en el señor Contreras por la muerte del niño Antonio Madrid, ocurrida en instantes que tomara un alambre con corriente eléctrica.

El 2 Juzgado del Crimen ha fallado en este proceso definitivamente a favor del señor Contreras.

La parte querellante, que no se ha conformado con la sentencia, apeló de la resolución judicial.

Los procesos ruidosos

Ayer, la Corte de Apelaciones, en Tribunal pleno, se ocupó detenidamente de la marcha de los procesos ruidosos que últimamente han llamado la atención del público.

La Corte resolvió informar a la Corte Suprema de las últimas incidencias habidas en esos procesos.

INTENTO DE SUICIDIO.—Una joven intenta quitarse la vida bebiéndose una dosis de veneno y se hiere después con un cuchillo.— Antenoche ha ocurrido en la calle San Isidro un hecho que, gracias al oportuno auxilio del vecindario y la policía no tuvo mayores consecuencias.

La joven llamada Clotilde Manucci, de 17 años de edad, intentó quitarse la vida ingiriendo una dosis de veneno y como sus deseos no pasaran más allá de un intento, debido a la intervención de algunas personas, tomó un cuchillo, atentando nuevamente contra su vida, ocasionándose varias heridas de gravedad en los brazos y el cuerpo.

Al ser encontrada por la policía fué trasladada a la Asistencia Pública donde se le hicieron las primeras curaciones.

Cuando fué interrogada la joven Clotilde, manifestó que había querido suicidarse porque sufría y se hallaba aburrida de su vida.

La 2.a Comisaría puso este hecho en conocimiento de la justicia ordinaria.

ESTAFA A UN PROPIETARIO. —A la 2.a Comisaría se presentó ayer don Antonio Espinosa a exponer que su empleado, Emilio Videla, a quien había dejado encargado de cobrar sus arriendos mientras él permanecía ausente de esta ciudad, se había fugado estafándole la suma de $ 480, valor de unos arriendos recibidos.

HERIDO A CUCHILLO.—Se ha presentado a la 5.a Comisaría Segundo Cerda, quien tenía una herida en la frente, la cual le fué inferida a cuchillo por un desconocido que huyó, habiendo sido encontrada solamente una gorra del agresor.

A los pocos momentos de presentarse a la Comisaría Segundo Cerda, y después de tomarle las declaraciones del caso, fué trasladado a la Asistencia Pública para su curación.

ROBO DE MERCADERIAS.— La señora María López, dueña de un negocio de menestras, se ha presentado a la 3.a Comisaría a exponer que uno de sus empleados llamado Antonio García, le había llevado de su almacén mercaderías cuyo valor estima en la suma de $ 5,000.

CLUB POLICIAL.—Hoy se llevará a efecto en la Prefectura de Policía una reunión de jefes de esta repartición con el objeto de discutir y estudiar los medios para fundar un Club Policial.

Hay mucho interés por asistir a esta reunión.

UN RELOJ DE ORO. — Elisa Godoy ha dado cuenta a la 6.a Comisaría de haber penetrado ladrones a su domicilio, de donde le substrajeron un reloj de oro que avalúa en la suma de $ 400.

EL CADAVER DE UN AHOGADO.—Ayer fué trasladado a la Morgue el cadáver de Juan Alberto Ríos, quien fué encontrado ahogado en el río Mapocho hace pocos días.

UN ANILLO ROBADO. — Ana Meza Navarrete se ha presentado a la 2.a Comisaría a exponer que de su casa le habían robado un anillo de oro con piedras, cuyo valor estima en la suma de $ 3,000.

AGREDIDA POR SU MARIDO. —Se ha presentado a la 4.a Comisaría Celia Fernández, quien expuso que su marido, sin mediar provocación alguna de su parte, la había agredido de hecho a cuchillo, infiriéndole varias heridas de poca gravedad en el cuerpo.

LA PREFECTURA RECOMIENDA A UN AGENTE. — El Sábado último se cometió un robo de $ 2,440 en dinero, en la oficina del Jefe de la Estación de Ñuñoa, dinero que este caballero había guardado con toda clase de seguridades.

Los ladrones fueron sorprendidos infraganti y huyeron llevándose el producto del robo, siendo perseguidos por varias personas entre las cuales se encontraba el agente 2.o Gerónimo Martínez, quien reconoció en uno de los que huían, al ladrón Segundo Ramírez o Manuel Moreno, a quien detuvo, y salió en seguida en persecusión del otro, logrando detenerlo después de activas diligencias y recuperando la suma de $ 455.15.

La Prefectura felicitó al agente Martínez por su laboriosa y oportuna intervención y ordena anotarle esta circunstancia en su hoja de servicios.

TIFUS EXANTEMATICO. — La 10.a Comisaría dió cuenta al Juzgado del Crimen que José Ruiz Muñoz falleció en el Hospital de San José de tífus exantemático.

UN ALMACENERO A— Se ha dado cuenta a la misaría que el dueño d situado en la calle P había agredido a golpe Pérez.

La Hispano Americana

COMPAÑIA DE SEGUROS

No habiéndose celebrado, por falta de número, la Reunión General convocada de acuerdo con el Artículo 43 de los Estatutos, para el día 29 del pasado, cito, de conformidad con el artículo 39, a asamblea de segunda convocatoria para el día 23 del actual, a las cuatro de la tarde en las oficinas de la Compañía. Bandera 86 para dar cuenta de la marcha de la Compañía y aprobar el balance anual.

EL PRESIDENTE

O-23

AL PUBLICO
LA GRAN FARMACIA Y DROGUERIA "IMPERIO"

Recién establecida e instalada en el antiguo local de la Botica Bristol, atendida personalmente por sus dueños, pone en conocimiento del público que dará las mayores garantías, tanto en sus precios como por su seriedad, buena calidad y legitimidad de sus productos nacionales y extranjeros.

NO OLVIDE VISITAR NUESTRA CASA Y CONSULTARNOS PRECIO.

Viñes y Cía.
AHUMADA 323 AHUMADA 323

EN CASA FAMILI
EXTRAN
central y confortabl
cerca Parque Foresta
se espléndidos depa
excelente pensión.
L. D., CASILLA

PATENTES DE INV

Al Ministerio de In Obras Públicas se han p los siguientes inventore que se les conceda pate vilegio por los inventos dican:

El señor JOHN PRESS del Canadá, para "Un dimiento de fabricación no y oxígeno".

—El señor JOHN SCOTT, del Canadá, para en la fabricación de elect dos en la preparación y del hidrógeno", y para en pilas electrolíticas".

Se da este aviso en to de las disposiciones rías correspondientes, y tos de las oposiciones que pudieran presentarse.

El Jefe de la Oficina de Invención

FERROCARRILES DEL ESTADO

Setiembre 27 de 1922.

Se solicitan propuestas públicas para el 29 de Noviem mo, por 14,000 metros de cañería de fierro homogéneo 1 sus respectivas coplas.

Bases y antecedentes en el Departamento de Materi macenes, en la Estación Alameda (Plaza Argentina).

Santiago, 29 de Agosto de 1922.

Se solicitan propuestas públicas para el 24 de Octub mo por equipos de sobrecalentadores para locomotoras, ej resortes, fuelles para coches vestibulados y dormitorios, tros de vapor, planchas para fogones de locomotoras de lares para cajas de humo, planchas de acero estampado rros cajones, planchas para calderos, sin elaborar; tubos para sobrecalentadores de locomotoras, id. de vapor para lentadores e id. de vidrio para lubricadores y niveles de

Bases y antecedentes en el Departamento de Materia macenes, en la Estación Alameda (Plaza Argentina).

Santiago, 24 de Julio de 1922.

Se solicitan propuestas públicas para el 14 de Noviem mo, por maquinarias para [illegible] trenos qu talará en la Maestranza Central de San Bernardo.

Bases y antecedentes, en el Departamento de Mat Almacenes, en la Estación de Alameda (Plaza Argentina).

Santiago, 10 de Agosto de 1922.

ADQUISICION DE MATERIALES, UTILES DE ESCRITORIO IMPRENTA, ETC., PARA EL CONSUMO DEL AÑO 19

Las propuestas públicas por materiales, útiles, etc., para sumo de la Empresa durante el año 1923, cuyos pormenores llan en los cuadernos impresos (Grupos) que están para la la Secretaría del Departamento de Materiales y Almacenes tación de Alameda, serán abiertas en dicho Departamento a la tarde de los días que a continuación se indican:

	El 6 de Diciembre de 1922	
Grupo N.o 4.	—Artículos varios por valor aproximado de..	$ 40,000
Grupo N.o 26.	—Artículos de escritorio por valor aproximado de..	$ 100,000
Grupo N.o 27.	—Materiales de imprenta por valor aproximado de..	$ 500,000
	El 17 de Enero de 1923	
Grupo N.o 16.	—Materiales en lingotes, materiales y útiles de fundición por valor aproximado de..	$ 400,000
Grupo N.o 24.	—Telégrafos, teléfonos y timbres por valor aproximado de..	$ 300,000
	El 15 de Febrero de 1923	
Grupo N.o 2.	—Aceros y fierro dulce, galvanizado y negro, bronce, cobre, plomo, zinc en barras y en planchas, por valor aproximado de..	$ 1.900,000
Grupo N.o 19.	—Pinturas, barnices y útiles para pintar, por valor aproximado de....	$ 500,000

Bases y antecedentes en el Departamento de Materiales macenes en la Estación de Alameda.

Santiago. 14 de Octubre de 1922.

AVISO

Se pone en conocimiento de los interesados que el Lunes actual, a las 15 horas, se rematará en subasta pública, ante Administrador de la 2.a Zona, en su oficina, Estación de Al seiscientas—600—eclisas excluídas del servicio, puestas en pósito de Fierro Viejo de San Eugenio.

Bases y condiciones pueden consultarse en el Departam Materiales y Almacenes, en la Administración nombrada y en macén y Distribuidor de Alameda.

Santiago, 17 de Octubre de 1922.

Avisos de Vapores

Compañía Sud-Americana de Vapore

CARRERA RAPIDA A CRISTOBAL, en 14 días, en con con naves para y de Estados Unidos, Europa, etc., y en An gasta, Arica y Mollendo, con los trenes internacionales pa de Bolivia.

PROXIMAS SALIDAS
"HUASCO", el Miércoles 25 de Octubre, a las 4 P. M.
"AYSEN", el Jueves 2 de Noviembre, a las 4 P. M.
CARRERA CALETERA A PIMENTEL, quincenal, con es en la mayoría de los puertos intermedios.

PROXIMAS SALIDAS
"CACHAPOAL", el Sábado 21 de Octubre, a las 4 P. M.
"MAIPO", el Sábado 4 de Noviembre, a las 4 P. M.
"MAPOCHO", el Sábado 18 de Noviembre, a las 4 P. M.

WESSEL, DUVAL y Cía., Huérfanos esq. Morandé, Agen Cía. TRANSPORTES UNIDOS, Estado esq. Delicias, Sub-Age

GRACE LINE
SERVICIO QUINCENAL PARA PASAJEROS DE PRIMERA CL
(CUISINE INMEJORABLE)
Viajes rápidos a Nueva York, en 19 días, Vía Canal de Pa má, sin trasbordo, con escalas en Antofagasta, Iquique, Molle Callao, Balboa y Cristóbal.
SALIDAS DE VALPARAISO
"SANTA ANA", Miércoles 1.o de Noviembre, a la 1 P. M.
"SANTA ELISA", Miércoles 15 de Noviembre, a la 1 P. M.
"SANTA LUISA", Miércoles 29 de Noviembre, a la 1 P. M.
"SANTA TERESA", Miércoles 13 de Noviembre, a la 1 P. M.
MUNSON LINE
"SOUTHERN CROSS", Oct. 12 — "AMERICAN LEGION", Oct.
GRACE Y Cía. (CHILE) S. A., Agentes
HUERFANOS 1087 — SANTIAGO

VAPOR RAPIDO AL NORTE
El nuevo y rápido vapor nacional de pasajeros con instala inalámbrica MARCONI
AMERICA
Capitán C. NUÑEZ, saldrá EL SABADO 21 DE OCTUBRE para COQUIMBO, HUASCO, CALDERA, TALTAL, ANTOFAGASTA TOCOPILLA, IQUIQUE, CALETA BUENA Y ARICA.
Recibe carga desde el LUNES 2 DE OCTUBRE, en lanchas particulares y de la Compañía.
El vapor tiene espléndidas comodidades para pasajeros en 1 y 3.a clase. Con alumbrado eléctrico durante toda la noche.
Por fletes y demás pormenores verse con
ARTIGAS y DIAZ
Agentes.—Galería Alessandri N.o 13-A.—Teléf. Ingl. 3272
SANTIAGO
ARTIGAS, RIOFRIO y Cía. Teléf. Ingl. 1030.—Cochrane y Blanco frente a Cía. S. A. de
VALPARAISO

DEPORTES

FOOT--BALL

LLECIMIENTO DEL PRESTIGIOSO DEPORTISTA SEÑOR JUAN E. ORTUZAR

ndo pesar que produce la sensible noticia en todo el país

na de las principales figuras rtivas del país ha fallecido ntinamente ayer en Viña del , causando una dolorosa im- sión en todos nuestros círculos. n Juan Esteban Ortúzar, unía s condiciones de hombre pro-

y recto esas cualidades espe- ales que dignifican a todo ciuda- no que ha dedicado sus mejores fuerzos e iniciativas por fomen- todo lo que signifique un pro- eso para nuestra patria y por de a levantar el nivel moral de s hijos.

Una de nuestras más viriles ac- ividades al aire libre, el foot-ball, vo en el señor Ortúzar a uno de s dirigentes más preclaros. Exal- do a la presidencia de la Aso- ación de Foot-ball de Chile el o 1915, supo dirigir con acierto s destinos de esta prestigiosa co- ctividad hasta que el año 1916; correspondió estampar su firma en el convenio oficial que puso término a la división que reinaba en los deportes chilenos. En virtud de aquel acuerdo la sede del foot-ball chileno quedó establecida en Valparaíso y el asiento del atletismo en la capital.

Al año siguiente, asuntos comerciales lo alejaron momentáneamente de la dirección del foot-ball nacional con motivo de haberse radicado en San Antonio.

El Consejo Superior de la dirigente, como un homenaje a la ardua e inteligente labor que había desarrollado el señor Ortúzar, lo designó por aclamación presidente honorario.

En 1921 volvió a las filas activas y le cupo el alto honor de auspiciar la formación del Consejo Local de Santiago, comité regulador en la capital del más popular de los deportes.

Los delegados de Santiago se reunieron en su propio hogar donde siempre encontraron la más francahospitalidad.

Todas las Ligas del país aplaudieron la actuación del señor Ortúzar, pues fué un deportista que dió siempre amplias garantías, guiando todos sus actos una sola aspiración deportiva: el progreso del foot-ball y el respeto de todos los derechos.

Aun fuera de nuestras fronteras el nombre del señor Ortúzar fué un símbolo de unión y de sinceridad en las relaciones internacionales deportivas.

El foot-ball nacional está de duelo porque se dejará sentir la ausencia del consejo siempre oportuno e imparcial de este distinguido y meritorio dirigente.

"La Nación" presenta a la familia del extinto y a la institución dirigente del foot-ball chileno su expresión de muy sentida condolencia.

Consejo Local de Santiago

Este Comité se reunió extraordinariamente anoche y acordó dejar constancia en el acta del profundo sentimiento con que se había impuesto del sensible fallecimiento del distinguido deportista que le diera vida, señor Juan E. Ortúzar, comisionando a su presidente señor Rosalindo Gómez, para que se traslade a Valparaíso y concurra a nombre de la corporación a sus funerales.

Federación Sportiva Nacional de Chile

El Directorio, en sesión extraordinaria celebrada ayer, tomó conocimiento del duelo que afligía al foot-ball chileno y acordó solicitar de la familia del extinto un retrato para colocarlo en el Salón de Honor de la institución, comisionando al señor Víctor Palomino L., para que haga uso de la palabra en sus funerales.

onsejo Local de Santiago

Este organismo se reunirá ma- ñana Viernes, a las 9 P. M., en "La Nación".

sociación de Foot-ball de Santiago

El Directorio de esta Asociación e reunirá mañana a las 9 P. M., n su local, Huérfanos 1062, ter- er piso, a fin de ocuparse de la ulidad de la partida Santiago II n Ibérico II. Para esta sesión edan invitados los delegados de s clubs afectados.

Liga Metropolitana de Deportes

Partidas que se jugarán el Do- ingo próximo:

Primera División

Dublín c. Santiago National, ancha Metropolitana; hora, 4.15 . M.; árbitro, señor Francisco iménez.

Unión Argentina c. Gold Cross; ancha Metropolitana; hora, 2.30 . M.; árbitro, señor Joaquín Se- lveda.

Segunda División

1.o de Mayo II c. Dublín II; ancha Metropolitana; hora, 9.30 . M.; árbitro, señor Juan Figue- a.

República II c. José Tocornal II; ancha Metropolitana; hora, 10.45 . M.; árbitro, señor Ramón Luis ernández.

Tercera División

1.o de Mayo Juvenil c. Sportivo laret; cancha Maestranza; hora, P. M.; árbitro, señor Vicente ontalva.

General Korner c. Unión Argen- a II; cancha Maestranza; hora, A. M.; árbitro, señor José E. uentes.

Directores de cancha: Metropo- ana en la mañana, señor Zapa- ; en la tarde, señor Barros. aestranza, en la mañana, seño- s Silva y Ramírez; en la tarde, ñores Seidedos y Montalva.

GUILLERMO MENGER F. C.— abiéndose dejado de existir el ocios de este club, don Fidel Pi- o Torrealba, se nos pide invitar todos los socios y a los que fue- on sus amigos a su sepultación. El cortejo partirá de la calle San icente Núm. 1253, hoy, a las 4 P. M.

Liga Ferroviaria de Foot-ball

PARTIDAS OFICIALES PARA EL SABADO PROXIMO

Patio Sur II v. Maquinarias II. Hora: 2.30; árbitro, señor V. Montalva.

Patio Sur I v. Maquinarias I. Hora: 3.45; árbitro, Sr. Luis Roatti.

Andén Atlético I v. Imprenta I. Hora: 5.30; árbitro, señor José Gacitúa.

Directores de cancha, señores Naranjo, Gálvez y Carrasco.

—En la sesión de Consejo del Martes último, se tomaron, entre otros, los siguientes acuerdos:

Fijar para el Sábado 28 las partidas Deportivo Herrería I v. Unión Santiago II; y Guillermo Menguer II v. Maquinarias II, suspendiéndose las partidas de calendario fijadas para ese día, en atención a que los equipos seleccionados de San Bernardo y Santiago, deben jugar el Domingo siguiente.

Elegir directores a los señores Andrés Gálvez, Andrés Zamora e Ismael Carrasco, el primero en carácter de secretario.

Abrir inscripciones libres, para una carrera de 5,000 metros, para todo jugador inscrito en la Liga, el cual recibirá como premio una medalla de plata; esta carrera se correrá el día 28 de Octubre, después de las partidas fijadas para ese día.

Liga Obrera

Partidas para el Domingo próximo. 2.a Serie:

S. Lincoyan I c. C. Atlético I; cancha Núm. 1. Hora: 3.45. Ref. Sr. O. Olivares.

Girardi I c. Constitución I. Cancha Constitución. Hora: 3.45. Ref. S. I. D. Pacheco.

Directores: cancha Núm. 1, Sres. Barrueto y Garín; Constitución, Sr. Aravena Acuña.

IBERICO BALOMPIE.—Los capitanes del primero y segundo equipos, nos encargan citar para hoy y mañana, de 6.30 a 8.30 P. M., en la "Bomba España", a todos los jugadores que van a tomar parte en las partidas del Miércoles 1.o de Noviembre y especialmente a los hermanos Pardo, Mediavilla y Gondra.

Fostatol

Si desea usted ver sus niños gordos y robustos, no olvide que el remedio está a la mano, y pruebe usted esta rica harina.

Pídalo en todas las boticas y almacenes.

21-O

LA PLAYA

La casa más surtida en pescados y mariscos

HOY llegaron LANGOSTAS CAMARONES DE RIO

Locos, jaivas y erizos. Quesos: Roquefort, Holandés y Suizo.

Restaurant a la carta.

MONJITAS 826. Teléfono 1250.

HOY CONTINUA

la GRAN LIQUIDACION de casimires ingleses para ternos, salvados del último incendio, a precios de quemazón,

SASTRERIA -:- BERLIN

DELICIAS 1114

LOS CONCURSOS INTERNACIONALES DE EQUITACION EN SAN PABLO

ESPLENDIDA ACTUACION DE LOS DELEGADOS CHILENOS

(De nuestro Corresponsal, por Cable)

SAN PABLO, 18.—Terminaron los concursos internacionales de equitación.

El primer concurso

A las 2 P. M. del día 12 de Octubre, ante distinguida y numerosa concurrencia se llevó a efecto el primer concurso internacional de Equitación. Intervinieron distinguidos aficionados argentinos, chilenos y brasileños.

En la prueba "Premio Argentino" hicieron acto de presencia veintinueve concursantes. Terminaron la competencia sin faltas el teniente brasileño Octaviano Silveira, quien empleó en el recorrido un minuto treinta y ocho segundos tres quintos, clasificándose en primer lugar, el teniente brasileño Arlindo Oliveira, quien ocupó el segundo puesto en un minuto treinta y nueve segundos; tercero finalizó el capitán argentino Arribao en un minuto, cuarenta y un segundo, dos quintos y cuarto el teniente Julio Silva, chileno, en un minuto cuarenta y cuatro segundos.

En el "Premio Brasil" hicieron acto de presencia treinta y cinco competidores. Terminaron sin faltas el recorrido dos concursantes argentinos y dos chilenos.

Reglamentariamente se fijó el orden de llegada de acuerdo con los siguientes tiempos:

1.o Teniente argentino Arribao, en 67".

2.o Capitán argentino Fernández Bazán, en 69".

3.o Teniente chileno Zúñiga, en 72".

4.o Teniente chileno Silva, en 77".

El segundo torneo

El día 14 de Octubre se llevó a efecto el Segundo Campeonato, cuyo programa constaba de dos pruebas: Salto alto y la competencia internacional por equipos "A. B. C."

En el salto alto obtuvo el puesto de honor el concursante brasileño doctor Clovis Matins en su caballo "Smart", quien logró salvar una altura de dos metros 3 centímetros. El segundo puesto correspondió al capitán argentino Fernández Bazán y el tercero al argentino H. de la Vega con 1,97 metros y 1,90 metros, respectivamente. En cuarto término se clasificó el teniente chileno Amaro Pérez, guiando a "Caupolicán".

En la prueba "A. B. C." cada nación tenía derecha a presentar un equipo formado por dos jinetes. La competencia se desarrolló sobre un recorrido de diez y seis obstáculos de 1.40 metros de altura. El equipo chileno formado por el capitán Larenas y el teniente Pérez, montando respectivamente los caballos "Uspallata" y "Caupolicán", se clasificó en el puesto de honor habiendo cometido en el trayecto únicamente una falta.

En seguido término finalizaron, en empate, Brasil y Argentina con seis faltas cada equipo.

En segundo término finalizaron fué premiado con una espontánea y prolongada ovación.

El último campeonato

El último concurso hípico se llevó a efecto el Lunes 16, disputándose la prueba "Chile" sobre un circuito de cinco obstáculos de 1,40 metros, uno de 1,50 metros y un fozo final de cuatro metros.

La jornada fué disputada por treinta y un jinetes.

Finalizaron la prueba en empate el capitán Larenas, dirigiendo el caballo "Uspallata" y el capitán argentino Fernández Bazán, guiando el caballo "Encanto". El tercer puesto correspondió al teniente chileno Zúñiga en su famosa yegua "Chilenita".

En el campeonato de salto largo el caballo "Zigomar", jineteado por Fernández Bazán y el caballo "Fantomas" guiado por el teniente Arribao, salvaron una distancia de seis metros cincuenta. En tercer término se clasificó el teniente argentino De la Vega con "Totoral". Distancia: 6 metros.

La fiesta deportiva terminó con una presentación que hicieron los chilenos luciendo su alta escuela de trabajo de picadero.

Los militares chilenos partieron a Santos, donde tomarán vapor a Buenos Aires.

The Monarch

The Monarch

The Monarch

N|O.

EN EL INSTITUTO NACIONAL.—En este plantel de educación se jugará mañana el match final entre el 4.o año A v. 4.o año B del Instituto Nacional.

UNION CORDILLERA F. C.— El Domingo, a las 9.30 P. M., se llevará a efecto la repartición de premios obtenidos en la temporada pasada, en su secretaría, M. de Rozas, entre Cumming y Maturana, Pasaje Mercedes, Pieza N.o 22. En seguida se dirigirán a la casa quinta del socio señor P. González G., ubicada en la comuna de Yungay, en la cual se efectuará un campeonato atlético.

GIMNASTICO F. C.—Se nos pide poner en conocimiento de todos los miembros de este club, que el Domingo, después de la partida que se jugará a las 2.45 P. M., en la cancha Independencia Núm. 1, con el Liverpool F. C., se celebrará una junta general de socios con el objeto de tratar importantes asuntos relacionados con la marcha interna del club.

OROMPELLO II v. LINCOYAN II.—El Domingo próximo se llevará a efecto un amistoso entre estos clubs, en la cancha Núm. 2 (Parque), a las 3.30 P. M.

VIAJANTE F. C.—Los socios de esta corporación que deseen asistir al lunch y demás fiestas del tercer aniversario, pueden retirar sus tarjetas hasta el próximo Domingo, a las 5 P. M. Los interesados pueden dirigirse a los señores E. Gana y H. González.

MORNING STAR F. C. 1.o v. INTERNADO F. C. 1.o—Estos dos clubs medirán sus fuerzas el Domingo próximo, en la cancha Núm. 2 (Guanaco), a las 2.45 P. M., por la copa Chile.

MORNING STAR 3.o con WANDERER 3.o jugará el Domingo la partida de desempate en la cancha Núm. [illegible] a las 10.30 A. M., por la Copa Blanco.

CICLISMO

Unión Ciclista de Chile

Hoy, a las 9 P. M., en primera citación y a las 9.30, en segunda, se reunirá esta colectividad en sesión de directorio.

Tabla: Cuenta que dará el delegado a los primeros juegos olímpicos latino-americanos, que se verificaron en el Brasil, señor Severo Rojas y reglamentos de las 24 horas ciclistas próximas.

Particularmente se encarece la asistencia a sesión del presidente y delegados del C. C. Estrella de Chile, a fin de solucionar un asunto sobre trofeos en disputa.

CLUB CICLISTA CHACABUCO.—Entusiasmo ha despertado entre los socios de este club las carreras internas y excursión que se efectuarán el 1.o de Noviembre próximo a Puente Alto. En dicho punto se llevará a cabo un campeonato atlético, donde se disputarán valiosos premios.

Para los socios que deseen asistir con sus familias habrá un camión. Las inscripciones son libres y se reciben en las siguientes partes: Secretaría A. Prat 103 y Parque Forestal, taller Mecánico Chacabuco.

EXCURSIONISMO

Asociación de Excursionistas y Exploradores de Chile

Para mañana, a las 9 P. M., en segunda citación está citado el Consejo de esta entidad dirigente, en la secretaría del Cuerpo Hispano Americano, San Diego número 218.

Se encarece la asistencia a todos los señores consejeros, especialmente a la representación de los Cuerpos Galvarino y al señor Carlos Martínez H.

LAWN - TENNIS

FEDERACION UNIVERSITARIA DE DEPORTES.—Esta institución cita a los siguientes jugadores a la hora y día que se indica, en las canchas de la Tennis Riege, situadas en la Quinta Normal:

Jueves—8 A. M.: Urrutia y Fuenzalida.

2 P. M.: Molinos, Fletcher, López y Urrutia.

3 P. M.: Gallardo-Corte; López Vicuña; Urrutia-Fletcher con Flores-Silva.

4 P. M.: Obrecht con Tonero; Rosende con Tallman; Acevedo con Saavedra; Rivera con Boza.

Viernes.—8 A. M.: Ganador Urrutia-Fuenzalida con Amesti; ganador Gallardo-Corte con ganador Rosende-Tallman; ganador López-Vicuña con Meyer.

9 A. M.: Obrecht-Titus con Molinos-Tornero; ganador Molinos-Fletcher con ganador López-Urrutia.

10 A. M.: Tornero con Obrecht.

A los secretarios de Clubs

A fin de que las colaboraciones que envían a esta sección las instituciones deportivas no sufran retardos, se les ruega depositarlas antes de las 6.30 P. M.

Vasconia F. C.—Junta general para hoy, a las 6 1|4 P. M., en el local de costumbre.

Benjamín Dávila F. C.—Junta general para hoy, a las 8 1|2 P. M., en Grajales 1746.

General Borgoño F. C.—Directorio para hoy, a las 9 P. M. y Junta general a las 9.30 P. M., en "El Mercurio".

Magallanes F. C.—Junta general para el Lunes, a las 9 P. M., en "El Mercurio".

LUCHANDO CON ESFUERZO CONTRA LA ADVERSIDAD

Tanto los hombres como las mujeres tienen que trabajar en oficios pesados y fatigosos en la esforzada lucha por la vida y en condiciones que sobrexcitan sus nervios y quebrantan su salud.

Esos organismos agotados carecen del vigor necesario para la lucha contra las enfermedades y sobre todo contra las infecciosas, la sangre se recar[illegible] con las impurezas que unos riñones débiles no pueden filtrar ni ex[illegible] del cuerpo, y los síntomas de enfermedades que ocasionan es[illegible]sórdenes no tardan en prese[illegible]e.

[illegible] dolores de cabeza, mareos, nerviosidad, desarreglos urinarios, inflamación de los párpados, dolores re[illegible]icos de los músculos y de las c[illegible]dades son unas cuantas manifestaciones del mal funcionamiento d[illegible] riñones.

[illegible] pérdida de tiempo debe recurrirse a una medicina que ayude a esos órganos en sus funciones, regularice éstas y haga desaparecer aquellos síntomas. La negligencia en estos casos puede originar mayores complicaciones como el reumatismo, ciática, lumbago, inflamación de los riñones, cistitis y hasta el incurable mal de Bright.

Las Píldoras de Foster Para Los Riñones es una medicina a la que se puede recurrir con toda confianza. Ayuda poderosamente a aquellos órganos debilitados por el excesivo trabajo, la falta de higiene, por los sufrimientos, por alguna enfermedad infecciosa o por debilidad hereditaria.

La demanda que *Las Píldoras de Foster* tienen es la mejor prueba de su eficacia. Por el éxito alcanzado en más de 50 años la fama de *Las Píldoras de Foster* es universal.

De venta en todas las boticas. Solicite nuestro folleto sobre las enfermedades renales y se lo enviaremos absolutamente gratis.

(9) FOSTER-McCLELLAN CO. BUFFALO, N. Y., E. U. A.

La toilette de los dientes por los amorcillos

Ver a esos amorcillos cómo se complacen en hacer la toilette de los dientes a la encantadora personita; y ¿sabéis, lo que emplean? Pues el DENTOL, indudablemente...

El DENTOL (lo mismo el agua que la pasta o el polvo) es un dentífrico soberanamente antiséptico y a la vez dotado del más agradable perfume.

En efecto, creado el DENTOL, de conformidad con las doctrinas del sabio Pasteur, destruye los microbios nocivos para la boca; impide la formación de caries en los dientes y destruye ésta de un modo infalible, así como las inflamaciones de las encías y de la garganta, comunicando a la dentadura, en muy pocos días, una blancura brillante, y destruyendo el tártaro.

Deja en la boca una deliciosa y persistente sensación de frescura. Su acción antiséptica contra los microbios, se prolonga en la boca durante **24 horas como mínimum.**

Una bolita de algodón, impregnada de DENTOL, calma instantáneamente los dolores de muelas, por violentos que sean.

El DENTOL se vende en las principales farmacias y perfumerías.

Depósito General: Casa FRERE, 19, rue Jacob, París.

ATLETISMO

SE REUNE EL CONSEJO DE LA INSTITUCION DIRIGENTE DE ESTA ACTIVIDAD DEPORTIVA

Estímulos especiales a los atletas que más se distinguieron en los Juegos Olímpicos

Se acuerda auspiciar una suscrición popular a favor de la familia del campeón olímpico Manuel Plaza

El Consejo Superior de la institución dirigente de las actividades atléticas del país se reunió el Lunes último en el local de la secretaría.

Los delegados señores Gustavo Silva, Alfredo Betteley e Ithel Stewart hicieron una sucinta reseña de la actuación que cupo a la Embajada de atletismo en las grandes justas latino-americanas de Río.

El Consejo solicitó del directorio que hiciera una amplia exposición sobre las irregularidades que se cometieron, a juicio de los dirigentes, en las pruebas de atletismo.

El Consejo, en atención al brillante papel que habían desempeñado el corredor Manuel Plaza, venciendo en las cinco pruebas de fondo en que participó, acordó propiciar una suscripción popular para regalar una casa a la familia del campeón latino-americano que tantos aplausos conquistára en las pistas fluminenses.

Como un recuerdo de los juegos se premiará con medalla de oro a los atletas señores Ramiro García, Benjamín Acevedo y Luis Miquel y con medalla de plata a los otros atletas nacionales que alcanzaron puntos en los grandes concursos.

Se fijó como fecha para la próxima asamblea general el día 27 de los corrientes. En esta reunión se procederá a designar el directorio que regirá en 1922 los destinos de la institución.

LAS ACTIVIDADES DEPORTIVAS EN LAS FIESTAS DE LA PRIMAVERA

Las reuniones de atletismo y tiro al blanco

La Federación Universitaria de Deportes ha confeccionado como en años anteriores interesantes programas deportivos para conmemorar la Fiesta de la Primavera.

Los concursos de tiro al blanco

El Domingo último tuvo lugar el primer campeonato de Primavera organizado por el Club Universitario de Tiro al Blanco.

El equipo de la Escuela de Medicina se impuso holgadamente sobre los demás conjuntos inscritos, obteniendo Agronomía y Farmacia el segundo y tercer puesto, respectivamente.

Los señores Sergio Mutis, de Medicina, con 104 puntos; Oscar Rodríguez, de Agronomía, con 104 y Alfredo Riedorman, de Medicina, con 101, obtuvieron los tres primeros puestos.

El score del equipo vencedor fué el siguiente:

	Puntos
Alfredo Grünberg . . .	101
Harold Goghland. . . .	101
Alfredo Riedemann. . .	101
José Ortiz.	89
Sergio Mutis.	104
Total.	496

CONCURSO DEL DOMINGO PROXIMO

El próximo Domingo, a las 9 A. M., en el polígono del Club Nacional, se llevará a efecto el segundo campeonato de Primavera, de acuerdo con las siguientes bases:

Distancias: 200 y 300 metros.

Posición: Tendido y sin apoyo.

Blanco: de 12 anillos, a 200 metros y de 5 a 300.

Fusil: Mauser, modelo militar, con 6 agregados; correa a voluntad.

Equipo: de 5 tiradores y una reserva.

Las inscripciones permanecerán abiertas hasta las 5 P. M. de mañana, en Santo Domingo 3535, a cargo del señor Alberto Herrera.

El campeonato de atletismo

El Viernes de la próxima semana se verificará en los Campos de Sports de Ñuñoa el gran campeonato atlético organizado por la Federación Universitaria de Deportes, que a juzgar por el entusiasmo con que se han entrenado los competidores, promete ser una interesante y reñida justa.

Participarán en este torneo todas las facultades universitarias, desarrollándose el programa en la siguiente forma:

8 1|2 A. M.: Series de 100 metros, disco, preliminares de la cuerda, salto alto con impulso, 400 metros y series de 110 metros vallas.

2 P. M.: bala, final de 110 metros vallas, dardo, final de 100 metros, final de la cuerda, salto largo sin impulso, garrocha, 1,500 metros, posta de 4x100.

Se nos pide recomendar a los delegados que inscriban un equipo de 5 competidores en la cuerda, pues al equipo vencedor de esta pruebas se le adjudicarán 5 puntos.

Las inscripciones se reciben hasta las 6 P. M. de hoy, en Estado 50.

En honor del campeón olímpico Manuel Plaza

Mañana, en el Gimnasio del Murillo Reyes B. C., se llevará a efecto una interesante velada boxeril en honor del campeón olímpico Manuel Plaza. En esta fiesta se le hará entrega de una artística medalla de oro con que los miembros de esta institución quieren demostrar su simpatía a este esforzado atleta.

En al misma noche se le entregará al campeón Juan Jorquera una medalla y un diploma recientemente enviados de Amberes por la Asociación de Juegos Olímpicos para ser entregados a este campeón en recuerdo de su participación en los Juegos Olímpicos Mundiales.

Participarán en esta velada el campeón suramericano Luis Vicentini, quien presta su concurso desinteresadamente y en igual forma Clemente Saavedra, Manuel Contreras, Luis González, Antonio Parisi, Arturo Torres, Antonio Núñez, Manuel Carvajal y otros. Además de esto habrán interesantes números de variedades.

Se han invitados especialmente a esta fiesta a la Asociación Sports Atléticos, Federación de Box de Chile y miembros de la prensa local.

ASOCIACION ATLETICA DE SANTIAGO.—El Consejo de esta institución ha sido citado en segunda convocatoria para mañana, a las 9 P. M., en "El Diario Ilustrado". Tabla: renuncia presentada por el presidente señor Luis Mandujano Tobar y torneos internos pendientes.

La asamblea se llevará a efecto con el número de delegados que asista.

CENTRO SPORTIVO EL GLOBO.—Programa del baile y velada literario-musical organizada por este Centro en honor de sus socios atletas que participaron en la Olimpiada de Río Janeiro y que se llevará a efecto el próximo Domingo, a las 9 P. M., en Salón-Teatro de la Sociedad Artesanos La Unión, Riquelme 863.

Primera parte.—Sinfonía al piano; monólogo cómico, por el señor Ernesto Serrano; Flor del Harem, hermosa canción por la señorita Petit Muñoz; parodia de La Cocaína por el señor Oscar Huidobro; romanza, por el señor Daniel Elgueda; diálogo cómico, por los inimitables Orlando Meza (Choroy) y Luis Debarca (Cabriolé).

Segunda parte.—Sinfonía por la orquesta; "El Bateo", dúo cantado por la señorita Petit Muñoz; diálogo cómico de actualidad, por los señores Manuel Salazar y E. Serrano; romanza, por el tenor señor Luciano López; couplet, cantado por la tonadillera infantil Aidita Aguilera; humoradas e imitaciones por el distinguido autor y actor, señor Orlando Meza.

Tercera parte.—Baile social y de fantasía.

El valor de las entradas es de $ 1.— con derecho a llevar dos señoritas.

CIGARRILLOS OVALADOS

MARATON

BOQUILLA AMBRE

20 CENTAVOS

31-O

ATLETICO MAESTRANZA S. BERNARDO.—Se cita a todos los atletas seleccionados de esta Maestranza, para hoy, a las 2 P. M. Será la última iliminatoria.

CITACIONES

Centro Sportivo Atlantida.—Cita a junta general para hoy, a las 8.30 P. M., en Cuevas 1384.

Santiago Atlético.—Cita a sesión de directorio para hoy, a las 9 P. M. en "El Diario Ilustrado".

—Se avisa a los socios que el primer Domingo de Noviembre próximo se efectuará el segundo campeonato de perdedores.

Unión Chacabuco F. C.— Junta general para, a las 8.30 P. M., en el local de costumbre.

Jorge V. F. C.— Junta general para hoy, a las 8.30 P. M., en Lord Cochrane 816.

C. C. U. Ebner F. C.—Junta general para hoy, a las 7.30 P. M., en el local de costumbre.

Wellington F. C.—Directorio y jugadores del primer equipo para hoy, a las 8.30 P. M., en el local de costumbre.

Orompello F. C.—Junta general para hoy, a las 8.30 P. M., en el local de costumbre.

General Borgoño F. C.—Directorio para esta noche, a las 9 en "El Mercurio" y junta general a las 9.30, mismo local.

Viajante F. C.—Junta general extraordinaria para hoy, a las 8.30 P. M., en Colón 1296.

Carlos Cóndell F. C.—Junta general para el Domingo, a las 9 A. M., en la secretaría.

Aviador F. C.— Junta general para hoy, a las 8 P. M., en Aldunate 843.

Capitán Prat F. C.—Junta general para el Domingo, a las 9 A. M., en Ruiz Tagle N.o 60.

Unión Santa Elvira, F. C.—Junta general para hoy, a las 8 P. M., en Madrid 1378.

SEMILLA DE

Maíz EUREKA

para ensilaje, vende Almacén de Semillas de Adolfo Rillon.

MORANDE 720

22-O

ACUERDESE

que todavía no ha tomado usted su "Bono" para el SORTEO DEL 25 DE OCTUBRE, de

"LA PODEROSA"

PREMIO MAYOR: 5,000 PESOS.— VALOR DEL "BONO": UN PESO

VAYA HOY MISMO A COMPRAR SUS "BONOS" A LA OFICINA MATRIZ

TEATINOS 333

O-23

VIDA OBRERA

LA SOCIEDAD GENERAL BAQUEDANO DE REPARTIDORES DE PAN CELEBRA HOY SUS BODAS DE PLATA

PUBLICACIONES DE LA FEDERACION OBRERA DE CHILE

SECCION PINTORES Y EMPAPELADORES DEL C. I. DE CONSTRUCCION.— Hoy se ha citado a la comisión de propaganda a las 8 en punto, en Avenida Matta 792, esquina de San Francisco, la que está compuesta por Víctor Pizarro, Roberto Salinas, Avelino Almarza, Eduardo Vidal, Liberal Zapata y José Ojeda; igualmente se cita a la mesa administrativa.

CONSEJO INDUSTRIAL DE SERVICIOS PUBLICOS.— Sección Empleados de Comercio.— El Directorio está citado a reunión para hoy, a las 9 P. M., para continuar tratando sobre diversos asuntos que reclaman una pronta solución.

En esta reunión es necesaria la asistencia de todos los miembros de la mesa administrativa, para terminar el programa de la fiesta del Día de los Empleados.

GRUPO "GERMINAL". — A los componentes de este grupo, se les cita para hoy, a las 9 y media P. M., en el local del Consejo 14, Agustinas 632, para finiquitar la constitución del grupo.

SECCION FUNDIDORES DEL C. I. DE C.— Se ha citado a junta general para el Domingo a las 9.45 P. M., en el local, Avenida Matta N.o 792, a los fundidores, modelistas y demás ramos similares de Santiago.

Se encarece la asistencia al personal de Acero Electro, para dar cuenta y poner en conocimiento de ciertos asuntos de vital importancia.

CONSEJO DE TRANVIARIOS DE SANTIAGO.— Se hace presente a los federados que hay necesidad de pagar de preferencia la cuota pro bien raíz.

Hoy Jueves velada de box a beneficio pro-bien raíz.

CENTRO INSTRUCTIVO Y RECREATIVO "LA ALEGRIA", DEL CONSEJO FEDERAL N.o 2 DE TRANVIARIOS DE SANTIAGO.— Este Centro que recién se inicia hará su presentación oficial el 22 del presente en el amplio local de Bulnes esquina de Martínez de Rozas, para la cual se está elaborando un atrayente programa, como ser números de variedades por conocidos artistas obreros.

LA INTERESANTE CONFERENCIA DE ESTA NOCHE EN EL LOCAL DEL CENTRO DE ESTUDIOS SOCIALES DE LA FEDERACION DE OBREROS DE IMPRENTA

La Sociedad de Empleados de Hoteles y Ramos Similares elige nueva Mesa Directiva

ACUERDOS, FIESTAS Y CITACIONES SOCIALES

Fiestas sociales

CENTRO SOCIAL PEDRO CASTRO. — Con motivo de las fiestas de la Primavera dará este Centro dos bailes de fantasía, Sábado 21 y Domingo 22.

Habrá buenos premios para los mejores disfraces.

El directorio asegura a las familias asistentes la seriedad y corrección que hará observar en el salón en la hora del baile.

Como número extraordinario harán variedades los conocidos bufos señores: Pepe Rojas y Ricardo Villa.

CENTRO ARTISTICO ESTUDIO Y PROGRESO. — La comisión de fiestas de este Centro a venido trabajando con esmero y entusiasmo, preparando la velada literario-musical y baile social a beneficio de sus fondos sociales que se efectuará el Sábado próximo.

Acuerdos sociales

CUADRO DE ZARZUELAS Y COMEDIAS FERMIN VIVACETA. — Con todo entusiasmo se sigue ensayando el programa, para el beneficio de la señorita Marta Becerra, el que se efectuará el 28 de Octubre.

SOCIEDAD IGUALDAD Y TRABAJO.— Funerales de un socio. — Ayer en la tarde se efectuaron los funerales del señor Manuel B. Pérez, socio jubilado de 20 años de esta sociedad, un numeroso cortejo acompañó los restos de este prestigioso obrero, que por espacio de 28 años, trabajó en las filas de la Igualdad y Trabajo por el mejoramiento de sus compañeros. Se hicieron representar en los funerales las siguientes sociedades: por la Liga de la Cruz, señores, Isidoro Soto y Samuel Albornoz; por el Centro Portales: Aurelio Díaz, Onofre Concha e Ignacio Guzmán; por la Sociedad Artesanos La Unión y Veteranos del 79 el señor José M. Tobar Palacios. Despidieron el duelo a nombre de la Sociedad doliente los señores: Pedro Vera M., Manuel Estay y el secretario Oscar Navarrete S.

—Se pone en conocimiento de los socios de esta institución, que esta Sociedad acordó concurrir en cuerpo a la manifestación que se efectuará hoy a las 6 de la tarde.

—Con todo entusiasmo trabaja la Comisión de Fiestas, por darle el mayor realce posible a la gran velada que se efectuará el Sábado próximo en el local de esta Sociedad, Andes 3028. Con el fin de ultimar los preparativos, la Comisión de Fiestas sesionará esta noche a las 8 y media; para esta sesión están especialmente citados los señores Luis Mendoza, Luis Chacón, Arturo González y Pedro Miño Valdés.

SOCIEDAD UNION "ANDRES BELLO" DE SOCORROS MUTUOS. — Se recomienda a los socios pasen a visitar a los socios que se encuentran enfermos y que son los siguientes: señor Ramón González, Hospital de San Vicente, Sala Santo Domingo, N.o 3; señor Nicolás Berestay, en su casa-habitación, Carrión 1710; señor Juan de Dios Pérez, García Reyes N.o 940.

Se previene a los socios que para la votación de la junta general tienen derecho a votar los que se encuentran al corriente en el pago de sus cuotas, y se les recomienda cancelar cuanto antes las últimas cuotas mortuorias.

A los socios que se hubieren cambiado de domicilio, se les ruega pasar por la secretaría a dejar su nueva dirección, para tener al corriente el Libro Matriz.

SOCIEDAD UNION DE PELUQUEROS. — Para esta noche en el Centro Demócrata, Rosas 1049, se ha citado a junta general a los miembros de esta sociedad.

Dentro de la cuenta se hará una exposición de los diversos trabajos del directorio, y en la orden del día se tratarán los siguientes puntos:

1.o Pronunciamiento sobre la cuestión internacional, debate que está pendiente de la sesión anterior.

2.o Solicitud del directorio para nombrar miembro honorario de la institución al señor Pedro María Alemany.

3.o Resolución sobre el asunto relacionado con el asociado señor Manuel Loyola.

4.o Acordar una manifestación en honor de los directorios honorarios señores Honorio Henríquez Pérez y Jorge Meléndez E., para hacerles entrega de los diplomas que acredita miembros de la institución en el sentido indicado.

DEPARTAMENTO DE MANUFACTUREROS EN MADERA I. W. W. — Hoy a las 8 y media de la noche habrá sesión general. Se recomienda la asistencia a todos los obreros que pertenecen a la industria de la madera. En esta sesión se dará cuenta matinée efectuada el Domingo 15 y detallada del resultado que dió la otros asuntos de importancia relacionados con el directorio.

—Hoy a las 6 y media P. M., en Guacolda pasado de San Vicente, sesionará el [illegible] -departamento "San Eugenio". [illegible] venlente que todos los obreros [illegible] rabajan en las fábricas de di[illegible] barrio acudan a la reunión.

CIRCULO ARTURO PRAT DE LA UNION NACIONAL. — Esta institución, en sesión del Martes último, trató los siguientes asuntos: se comisionó a los señores Víctor Cienfuegos y Juan Rojas para que asistan al Comité de Acción Social, con el objeto de cooperar al movimiento contra el alza de las tarifas tranviarias; citar a reunión general para el próximo Martes, a las 9 y media P. M., para dar cuenta de la marcha de la institución; efectuar el próximo Domingo la manifestación que se ofrecerá al socio señor Carlos Abarca, que consistirá en un almuerzo que se servirá en el Restaurant Bleriot (las inscripciones se reciben en el local social, Chiloé 1445); quedó en tabla la solicitud del señor Jorge Manfallet Muñoz. Se nombró directores de turno a los señores: Enrique Mazuela y Manuel Labra, quienes atenderán de 9 a 11 P. M.

**SOCIEDAD EMPLEADOS ...
TELES, — Ahorros y ...
tuos.** — Con numeros...
cia celebró antenoche ...
asamblea general ordinaria...
de se eligió el nuevo D...
abrió la sesión dando le...
de la anterior la que fu...
El segundo vice-presi...
Emilio Denenken, dió ...
memoria presentada por ...
rio que dejaba sus fu...
biendo de la parte de la ...
voto de confianza y apl...
espíritu de trabajo d...
el directorio en el cor...
tres meses de adminis...
guida se procedió a la ...
según el escrutinio, ...
to en la siguiente form...
Presidente, señor ...
Valenzuela; primer vice...
guel Castro; segundo ...
Emilio Denenken; secreta...
señor Francisco Gómez; ...
rio, señor Segundo Pin...
señor Juan Carrasco; ...
señor Miguel Cerda; pro...
ñor Luis Escárate.
Directores señores: ...
bio, Nicolás Bravo, ...
doza, Evaristo Aguir...
Avendaño, Elías Las...
Lira, Luis A. Troncos...
rín, Enrique Quiroz, Jorge ...
Adolfo Lagos.

**CONFEDERACION ...
TENCIA DE CHOFERES ...**
se llevaron a efecto ...
del socio Juan Osorio ...
na entusiasta y trabaja...
litaba en estas filas, ...
el que tras rápida ...
de existir anteayer, ...
riño de los suyos y a ...
mo herencia el nombre ...
na honrada y cumplido...
ber.
Después de una misa ...
en la Iglesia del Cemen...
co, y antes de sepultar...
el secretario de la Conf...
un discurso, dió el post...
compañero fallecido.

SOCIEDAD GENERAL BAQUEDANO DE REPARTIDORES DE PAN

Hoy celebra con un banquete sus bodas de plata. — Algunas anotaciones sobre la vida de esta institución. — Los invitados

La Sociedad General Baquedano de Repartidores de Pan, celebrará hoy sus 25 años de existencia social, con un gran banquete en el Restaurant Majestic.

Durante su larga existencia, esta corporación ha laborado entusiastamente por conseguir la realización del plan de trabajo que se trazara su primer Directorio, el que era compuesto por los señores: Luis Naguel, presidente; Salustio Erazo, vice; Alejo Pache, secretario; Eliseo Muñoz, tesorero; Jorge Escobar, prosecretario, y Juvenal Maureira, Federico Pizarro, Juan Aliste, Francisco Yáñez, Bernardo Jorquera, Francisco Jorquera, Vicente Baeza, Ramón Trincado, Norberto Besoaín y Delfín Avilés.

Se fundó esta prestigiosa corporación, con el propósito de hacer obra decidida en favor de los intereses de los socios, que por el año 1897, eran amagados en forma amenazadora por los dueños de panaderías y la Municipalidad, con el sistema de los permisos.

Durante la larga existencia que lleva esta corporación, como hemos dicho, han sido numerosos los beneficios que han obtenido los socios, que se ven realzados especialmente por el sistema mutualista en que está basada la corporación.

Sr. ALFREDO OLIVARES ARCOS
Secretario de la institución

Actualmente, quedan vivos las siguientes personas que son socios fundadores: Manuel A. Castro, Eliseo Muñoz, Santos Salinas, Froilán Piñeira, Manuel Francisco López, Jorge Escobar, Delfín Avilés, Norberto Besoaín, Vicente Baeza, Agapito Ortiz López, Jaime Maureira y otros.

Al banquete de esta noche se han invitado a diversas corporaciones, entre las cuales se cuentan las siguientes: Artesanos La Unión, Igualdad y Trabajo, Manuel Rodríguez, Gremio de Abasto, Centro de Tapiceros, Unión Andrés Bello, Fermín Vivaceta, Veteranos del 79 y diversas otras más.

Durante el desarrollo de esta manifestación, que promete resultar de lo más simpática, se hará entrega al socio honorario señor José Rafael Carranza Abarca, de un diploma de honor, como una demostración de reconocimientos por su labor en favor de esta entidad.

VAN DYCK
SPECIAL CIGARETTES
Lo mejor que se fuma
a 40 centavos
Compañia Inglesa de Tabacos

ASOCIACION DE CUADROS ARTISTICOS OBREROS DE CHILE

LA INTERESANTE CONFERENCIA DE ESTA NOCHE EN EL HOGAR DEL CENTRO DE ESTUDIOS SOCIALES DE LA FEDERACION DE OBREROS DE IMPRENTA

"El Arte y los Obreros", por el conocido actor teatral señor Pedro Sienna

Esta noche se llevará a efecto en el local de los obreros gráficos, situado en la calle Eleuterio Ramírez 1357, la velada y conferencia que quincenalmente verifica el Centro de Estudios Sociales de la Federación de Obreros de Imprenta, y que en esta ocasión estará a cargo del conocido autor y actor teatral señor Pedro Sienna, por la Asociación de Cuadros Artísticos Obreros de Chile.

En esta conferencia, que ha despertado un gran entusiasmo, se desarrollará un interesante programa literario musical, estando a cargo de varios miembros de diversos cuadros y de la parte musical la conocida y prestigiosa estudiantina Fígaro, que con tanto acierto dirigen los señores Ramón Espinoza y Alfonso Vignes.

La presentación del conferencista estará a cargo del ex-director artístico general, señor Pedro Lamazué, quien, además, tendrá a su cargo varios otros números. La entrada a esta fiesta es absolutamente gratuita.

El programa es el siguiente:

Primera parte.—I Obertura por el piano; II Declamación por el señor Miguel Ortiz; III Zapateo por Apolo; IV Imitaciones por el aplaudido Ernesto Adorni; V Pieza por la estudiantina Fígaro; VI Monólogo por el señor Miguel Martín; VII Conferencia por el señor Pedro Sienna, sobre "El teatro y los obreros".

Segunda parte.—I Obertura por la estudiantina; II Se pondrá en escena por el Cuadro Fermín Vivaceta, la preciosa zarzuela cómica "Lucerito del Alba", con el siguiente reparto: Lucerito, señorita Rosa Contreras; Paula, señorita Marta Becerra; Inés, señorita Victoria Becerra; Bautista, señor Ernesto González; Antolín, señor Humberto de la Rosa; III Pieza final por la estudiantina.

Publicaciones de la Asociación de Cuadros Artísticos Obreros

CENTRO ARTISTICO PEPE MARTINEZ.— Se ha citado para hoy a las 8 1|2 P. M. en la Federación Nacional de Estudiantes, a todos los componentes de este Centro.

Tabla: Elección nuevo Directorio. Aniversario social.

Cro[illegible] y salón social.

Se nos ha pedido encarecer la asistencia a esta reunión al señor Angel Huerta.

CENTRO ARTISTICO PEDRO J. MALBRAN.— Se ha citado a sesión general para hoy a las 8 1|2 P. M., en el local de costumbre.

Se ruega la puntualidad en la hora.

CENTRO DE ESTUDIOS SOCIALES DE LA FEDERACION DE OBREROS DE IMPRENTA.— Se invita a los socios y familias, a la conferencia que esta noche dictará el conocido y aplaudido actor-poeta, señor Pedro Sienna, sobre "El teatro y los obreros".

En esta velada se desarrollará un interesante programa a cargo de los miembros de la Asociación de Cuadros Artísticos Obreros de Chile.

FEDERACION DE OBREROS DE IMPRENTA.— Esta noche, el Centro de Estudios Sociales de esta Federación verificará su 21.a conferencia, ocupando la tribuna el conocido actor teatral, señor Pedro Sienna.

El programa es de lo más interesante, estando a cargo de su desarrollo el elemento seleccionado de la Asociación de Cuadros.

Para esta velada se invita a todos los federados y sus familias. La velada empezará a las nueve de la noche.

SOCIEDAD UNION DE LOS TIPOGRAFOS.— Se nos ha pedido invitar a todos los miembros de la Sociedad Unión de los Tipógrafos, a la velada-conferencia de esta noche, patrocinada por el Centro de Estudios Sociales de la Federación de Obreros de Imprenta, y que realiza por la Asociación de Cuadros Artísticos Obreros de Chile, el conocido actor y poeta, señor Pedro Sienna.

AL CENTRO RECREATIVCO ARTES GRAFICAS.— El Directorio de la Asociación de Cuadros nos ha solicitado invitar a la conferencia de esta noche, en el local del Centro de E. S. de la Federación de O. de I., a los miembros de este Centro y a los componentes del Cuadro Gutenberg.

La entrada es absolutamente gratuita.

Ya son muchas las personas

que usan y recomiendan el "The Vergel", después de haber comprobado su maravillosa eficacia. Las personas que sufren de los riñones y la vejiga están expuestas a sufrir dolor de cintura, espalda o caderas, hidropesía, reumatismo, o ciática, incontinencia de la orina, dolor o ardor en el caño al pasar las aguas, asiento o sedimento en las orinas, unas veces blanco como almidón y otras amarillo como ladrillo molido, imposibilidad de agacharse y recoger algo del suelo, empañamiento de la vista, orines turbios y de mal olor, debilidad sexual, el orinar a retazos o de gota en gota, el tener que levantarse en la noche a hacer aguas, frialdad de piés y manos, hinchazón de piés y pantorrillas, cansancio y flojedad al levantarse por las mañanas, pérdida de la memoria, etc., etc., deben tomar sin pérdida de tiempo el "The Vergel" de los laboratorios del "The Vergel" de París, que se venden en todas las buenas Boticas y Droguerías del país.

PUPILOL
preserva la
y cura
VISTA

CITACION DE IMPORTANCIA.— Al Directorio de la Asociación de Cuadros, a los delegados y demás personas que no tengan compromisos, se le cita para esta noche, a las 9 P. M., a objeto de que vigilen el correcto desarrollo del programa.

Local: Eleuterio Ramírez 1357.

SOCIEDAD ARTESANOS LA UNION.— La comisión de fiestas de esta institución, acordó llevar a efecto para el Sábado 21 del presente, un gran baile de fantasía, de 9 y media P. M a 1 A. M., en honor de las fiestas estudiantiles, el que será amenizado por una excelente orquesta de 6 profesores, a cargo del maestro señor Rodolfo Neira.

En el espacioso salón se están haciendo varios arreglos para darle mayores comodidades al público que asista, por lo que se cree, será todo un éxito; habrán varios y lindos obsequios a las tres mejores parejas, por sus disfraces el jurado será compuesto por los miembros de esta comisión.

CENTRO INSTRUCTIVO EL DESPERTAR.— Matucana, esquina Rosas.— Hoy, a las 8.30 P. M., clases instructivas hasta las 10, para después seguir un baile familiar.

Se pone en conocimiento de los socios y socias que desde esta fecha se empezará a cobrar la cuota del policlínico, acordada en asamblea general, está encargado de esta cobranza el pro-escretario don Luis Vaillant R.

CENTRO SOCIAL OBRERO DE LA ESCUELA BENJAMIN FRANKLIN.— El Domingo próximo efectuará este Centro, su tercer y último baile de fantasía, el que será en honor de las familias de los estudiantes y obreros del populoso barrio Independencia.

CENTRO RECREATIVO LA INSTRUCTIVA OBRERA.— Hoy, clases instructivas hasta las 10 P. M., de 10 P. M. a 12, baile familiar.

CENTRO SOCIAL Y DEPORTIVO LOS AMIGOS.— Hoy, a las 9 P. M., clase instructiva seguida del baile social.

CENTRO JUVENIL ALMAGRO. — Hoy, a las 9 P. M. manifestación que la Comisión de Fiestas del Centro ha preparado en honor de la Federación Nacional de Estudiantes de Chile.

CENTRO ROYAL Y ADELANTO LOCAL "SAN EUGENIO.— El baile de fantasía del Sábado 21. — Con entusiasmo se ultiman los preparativos para el baile de fantasía que este Centro llevará a cabo el Sábado 21 del actual, en celebración de la Fiestas de Primavera, en su local, situado al final de la Avenida Central.

SOCIEDAD DE SOCORROS MUTUOS DE HOJALATEROS Y GASFITERS.— Con todo entusiasmo se sigue preparando el baile de fantasía que esta Sociedad efectuará el Sábado 21, a las 9 P. M., en el salón de la Universal, Arturo Prat 1242.

CENTRO SOCIAL Y DEPORTIVO JACK DEMPSEY.— Hoy de 9 a 12 y media, baile en honor de las familias del barrio.

UNION DE LOS I. W. W.— El Sábado se realizará una gran velada literario - musical, y conferencia a beneficio de los fondos sociales, a las 9 P. M.

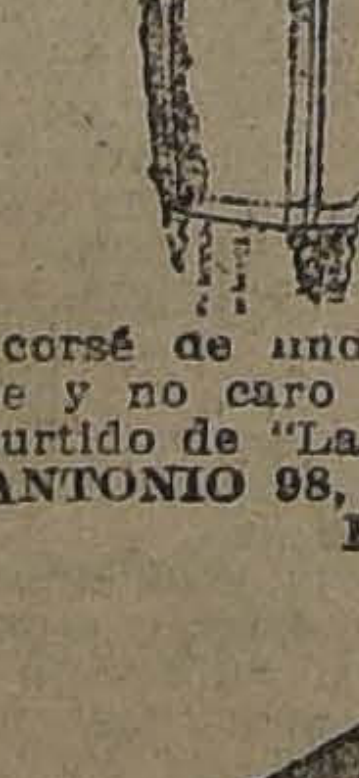

Un corsé de una forma, muy durable y no caro se halla en el gran surtido de "La Flor del Día".
SAN ANTONIO 98, ESQ. MONEDA

GRAN RECLAME
CALZADO
muy fino, elegante, con precios de gran réclame se exhiben en las vitrinas de "LA FLOR DEL DIA"

LA ORGANIZACION DE UN NUEVO CENTRO SOCIAL

Como estaba anunciado, ayer a las 7 y media de la tarde se reunieron los antiguos socios del Club Sportivo de la Federación de Peluqueros para tratar de la organización de un nuevo Centro Social y Deportivo.

Concurrieron numerosos socios y se nombró de entre los asistentes a la siguiente comisión que tendrá a su cargo los primeros trabajos de la institución, ellos son los socios: José Tomás Pareja, Ildefonso Avila, Pedro N. Santibáñez, José Manuel Ramírez, José del Carmen Brito, Santiago del Pozo, Domingo Orellana, Pablo Espinosa, Luis A. Fernández, y Sabino González.

La comisión nombrada acordó iniciar los trabajos del nuevo Centro con un gran paseo campestre al fundo del Diputado don Aquiles Vergara Vicuña, y se fijó para el 5 de Noviembre. Además, se acordó dirigir una circular a todo el gremio y citar a una nueva reunión para mañana Viernes a las 7 y media en el mismo local para elegir el Directorio Definitivo.

Hubo unanimidad para poner al nuevo centro el nombre del presidente honorario de la institución; en consecuencia, el centro se denominará "Centro Social y Deportivo Jorge Meléndez".

Esta nueva institución abrirá un nuevo libro de registros para que se inscriban los socios que deseen, aún los miembros de otras instituciones obreras.

LA COMISION ORGANIZADORA DE LA NUEVA INSTITUCION

SOCIEDAD DE S. M. JUAN M. DAVILA B. — Comisión de Fiestas. —En su última sesión celebrada por esta Comisión se tomaron entre otros los siguientes acuerdos: 1.o Efectuar una matinée familiar, el Domingo próximo a las 5.30 P. M.; 2.o Designar los siguientes turnos: de recepción, señor L. Valdivieso; de buffet, señores José Pinto y José Salgado; director de baile, señor Luis A. Lara V.; directores de turno por el Directorio, los señores Manuel González y José L. Guzmán; 3.o Sesionar el Viernes 20 a las 8 1|2 P. M.; Encarecer a los señores socios soliciten tarjetas de entrada para sus invitados; 5.o Efectuar una velada literario - musical pro construcción del salón teatro el Sábado 28 a las 9 P. M.

FEDERACION DE CENTROS INSTRUCTIVOS Y RECREATIVOS DE CHILE.— La importante reunión de anoche.— Con numerosa asistencia de delegados sesionó este Cuerpo Directivo, tomando importantes acuerdos y nombró un Comité provisorio compuesto de los delegados, señores Amador Ganido, como presidente; Humberto Gatica, secretario, y Oscar Navarrete como tesorero.

Se acordó asimismo lanzar un manifiesto a los diferentes Centros Recreativos, invitándolos a la próxima reunión.

FEDERACION DE OBREROS DE IMPRENTA DE CHILE (SECCION SANTIAGO).— (Versión oficial). — Como se ha venido anunciando, esta noche llevará a cabo el Centro de Estudios de la Federación, con un variado e interesante programa literario - musical.

Siguiendo la costumbre se dictará una conferencia y ella estará a cargo del señor Pedro Sienna. La entrada será libre.

—Antenoche se reunió la Comisión que estudiará lo que queda de los reglamentos. Avanzó algo y hubo acuerdo para reunirse el Viernes, a las 8 P. M. A esta reunión de mañana quedan citados los señores D. Bravo y Abraham Gutiérrez. Los federados que tengan alguna idea para la mejor confección de los reglamentos puede hacerlo por escrito o presentarse personalmente a la Comisión.

—Mañana se reune también la Comisión pro-Campeonato Atlético. Hora 8.15 P. M.

—Ha sido separado del taller La República, el traidor Federico Vivanco por no convenirle ya al industrial señor Cornejo sus relativos servicios. El gremio no debe olvidar que el referido Vivanco trabajó en la huelga de La República, es decir, siguió siendo lo que ha sido en Valparaíso, Concepción, Chillán y en Santiago, en varios movimientos habidos. Por quinta vez recibe el pago de su incapacidad para el trabajo. Ya lo sabe la colectividad.

—Una vez más se advierte que todo reclamo debe ser hecho por los delegados al secretario general, el cual está diariamente en su oficina de 10 a 12.15 y de 2 a 4.45 P. M.

—Es indispensable que todo obrero de imprenta adquiera por intermedio del respectivo delegado un estatuto para que conozca sus deberes y derechos. Su valor es de 40 centavos y los vende la tesorería.

ESTUDIANTINA FIGARO. — Se ha citado a todos los componentes de este conjunto musical para hoy a las 8 de la noche, en la secretaría social, San Pablo 1046, para de ahí dirigirse al local del Centro de Estudios Sociales de la Federación de Obreros de Imprenta, a objeto de amenizar la conferencia que dictará el conocido actor y autor teatral señor Pedro Sienna, bajo los auspicios de la Asociación de Cuadros.

Se encarece la asistencia y la puntualidad en la hora.

CENTRO DEPORTIVO Y RECREATIVO ESPARTA. — La importante reunión de mañana. — Con el objeto de tomar acuerdos de capital importancia relacionados con la marcha de esta corporación social, interrumpida por ciertos incidentes, ajenos a ella, se ha citado a reunión de junta general extraordinaria de socios, para mañana a las 9 de la noche, en San Alfonso esquina Delicias.

Se encarece la asistencia de los siguientes señores: Juan Sobarzo, Francisco Gutiérrez, Armando Duarte, Bernardo Kirberg, Hipólito Lavanderos, Juan Novellino, Mario Maluenda, Heriberto Santibáñez, Isaías Bravo, Constantino Escopelito, Augusto Carmona de la Fuente y todos los socios en general.

PINTORES EMPAPELADORES (I. W. W.) — Hoy a las 7 P. M., reunión de la comisión de propaganda y mesa administrativa, para proseguir tratando las cuestiones de la reunión anterior y dar cuenta en la sesión que se celebrará esta misma noche de la labor realizada, como así las comisiones.

Local: Hogar Común.

EL PROBLEMA INTERNACIONAL Y LOS OBRE...

LA MANIFESTACION DE HOY EN LA TARDE EN LA AL...

A las cinco de la tarde de hoy se llevará a efecto el gran comicio simultáneo que ha preparado la Federación Obrera de Chile en favor de la solución pronta y pacífica del problema del Norte.

La Junta Ejecutiva Federal y la Junta Provincial de Santiago se preocuparon ayer de los preparativos del comicio de hoy, tomándose nota de la adhesión de organismos de todas las clases sociales a esta campaña de verdadero interés nacional.

A fin de facilitar la concentración en la Alameda de las Delicias al pie del monumento O'Higgins, sitio elegido para el comicio, se han fijado cinco sitios de reunión en diferentes puntos de la ciudad, donde se reunirán las organizaciones y ciudadanos simpatizantes para dirigirse en formación al centro de la ciudad.

Los puntos fijados son los siguientes:

1. Plaza Argentina, columna a cargo de los compañeros Carlos Yáñez, Daniel Labbé, Enrique Díaz Vera y Federico Fernández.

2. Franklin esquina de San Diego, columna a cargo de los compañeros Roberto Salinas, Juan Flores Tapia, Fernando Lawson y Guillermo Michea.

3. Garita Mapocho esquina Bandera, columna a cargo de los compañeros Rolando Molina, Emilio Zapata, Luis A. López y Pedro Espinosa.

4. San Pablo esquina Matucana, columna a cargo de los ...
Guillermo Sane, Oscar ...
José Bravo y Luis Ay...

5. Providencia esquina ...
Montt, columna a cargo ...
pañeros José Toledo, ...
llo, Luis Rojas Garcés y ...
ñaloza.

En estos sitios se ...
buna hasta el momento ...
dirección al monumento ...

En el comicio usará ...
bra el Secretario General ...
ta Ejecutiva Federal ...
Alberto Martínez; el ...
Luis Enrique Concha; ...
Juan Pradenas Muñoz; ...
general de la Junta Prov...
de Dios Rojas, Ernesto ...
un representante del ...
primario que será desig...
por la Unión de Profeso...
le; y representantes de ...
ganizaciones adherentes, ...
se les ha reservado sitio ...
ción expresa.

Terminada la lista de ...
hará un desfile, que ...
calle Morandé hasta la ...
Congreso donde después ...
nuevos oradores se dará ...
ta la manifestación.

A las Sociedades que ...
su adhesión se les ruega ...
al punto de reunión que ...
ponda para dirigirse al ...
ciudad en formación.

La Junta Ejecutiva Fe...
Junta Provincial saldrá ...
cal de la calle Agustinas ...
respectivos estandartes.

Citaciones

Unión de Matronas de Chile.—Cita a sus asociadas para hoy Jueves, a las 4 en punto, principalmente a las que asistieron a la última sesión, para tratar de un punto de mucha importancia, relacionado con el artículo 51 de nuestros estatutos.

Se recomienda la asistencia y puntualidad en la hora de llegada.

Centro Social y Excursionistas Ramón Barros Luco. — A junta general para hoy a las 9 y media P. M. Se encarece la asistencia por haber asuntos de importancia que tratar. Local: de costumbre.

Sindicato Obrero de Fábrica de Espejos, Vidrieros y R. S. — Para hoy a junta general ordinaria. Se encarece la asistencia del mayor número posible de socios por haber asuntos muy importantes que tratar. Se presentará el cliché del estandarte.

Sociedad de Socorros Mutuos de Hojalateros y Gásfiters. — La comisión de contabilidad para hoy a las 8 P. M.

Sociedad de Pintores Miguel Angel. — A sesión de directorio hoy a las 8 P. M.

Federación del Proletariado Nacional. — Al Directorio, hoy a las 6 P. M. en Compañía esquina Morandé.

Sociedad Unión y Protección de Estucadores de Santiago. — A junta general ordinaria para hoy a las 5 y media P. M.

Círculo Social del Patronato San Ramón. — A sesión de directorio para hoy a las 8 P. M. en el Patronato San Ramón.

Estudiantina La Chile ...
los socios a sesión ...
para hoy a las 8 y media ...
Siglo XX 128.

**Unión en Resistencia ...
dores.** — A asamblea ...
a la salida del trabajo.

Sindicato de Estucadores ...
—A sesión de junta general ...
a las 7 P. M.

**Federación de Obreros ...
en Calzado.** — A los ...
asamblea general que ...
hoy a las 8 y media P. M. ...

**Círculo Diego Portales ...
Nacional.** — Al directorio ...
a las 9 y media P. M. en ...
costumbre.

Estudiantina "La ...
cuadro de ejecutantes ...
las 1.30 P. M., en el local ...
ciedad "Andrés Bello, ...
te a Zañartu.

**Centro Cultural y De...
de Mayo.**—Esta noche, a ...
familiar en honor de los ...
las instituciones amigas.

—Sociedad La Democracia ...
a las 9.15, baile de fantasía ...

Centro "La Ilustración" ...
se instructiva de bailes.

**Federación de Sastres ...
Sexos.**— A los miembros ...
de esta institución y al ...
general, a una asamblea ...
Federación de Estudiantes ...
lebrará el Domingo próximo ...
nas 632.

**Sociedad Confederación ...
Culinario.**— Al Directorio ...
dos los señores socios ...
junta general.

CEMENTO "MELÓN"

Unicos depósitos autorizados para vender nuestro CEMENTO:

BALFOUR, LYON Y CIA., Mapocho 1250. Oficina: Agustinas N.o 1185.
BARRACA "LA SAN DIEGO", del señor Germán Oelckers, San Diego 2320; Oficina ... Huérfanos N.o 833.
BARRACA MAESTRANZA, del señor Ramón Sáez, Maestranza 783.
LUIS LLOBET, Morandé N.o 792.
LAZO ROMULO, Arturo Prat 1099.
MERCERIA EL GALLO, del señor Eulogio Berguecio, San Diego 432.
MERCERIA Y FERRETERIA "SAN FERNANDO", de los señores José Cordero y Cía., Independencia N.o 1060.
ALFREDO ALBORNOZ, SAN BERNARDO, O'Higgins 120.
MERCERIA Y FERRETERIA "PARIS", de los señores Deza y Larios, Alameda N.os 42-4...
MERCERIA Y FERRETERIA "SUIZA", del señor Alberto Contesse D., Santa Rosa 4...
MERCERIA "ÑUÑOA", del señor V. Luksic, Avenida Yrarrázaval 2621.
COSIGNANI Hnos., San Pablo N.o 2946.—Barraca de Fierro.
JOSE BERENGUER, Vicuña Mackenna N.o 801.
BARRACA DE MADERAS "PROVIDENCIA", del señor Arturo López, Providencia N.o 2...
MERCERIA Y FERRETERIA "MONDRAGON", de los señores Unanué y Borlaf, Delicias 3001 y 3353.
JOSE RAMIREZ VALENCIA, Mapocho 3240.
SANTIAGO CEPPI, Castro 78.
RIO, MOLLEDA Y CIA., MERCERIA "COLON", Estado N.o 202.
BARRACA ÑUÑOA, de Enrique Varas P., Irarrázaval N.o 2600.
JOSE MANUEL RAMIREZ, Avda. Irarrázaval N.o 144.

Precios: $ 34.00 m|c. los tres sacos (igual un barril), puestos en carro en C...
$ 13.40 m|c. el saco en los Depósitos autorizados.

ACONSEJAMOS A NUESTROS CLIENTES PREVENIRSE CONTRA FALSIFICACIONES

Soc. Fábrica de Cemento de "El Melón"
Teléfono 2715 - Agustinas 1135 - Casilla 35...

INDUSTRIAS Y COMERCIO

CAMBIOS BANCARIOS DE AYER

Monedas	Valor de la £ a la par	Valor de la £	CHILE		ESPAÑOL		ANGLO S. A.		NAC. CITY		GERMANICO		LOND. y RIO		FRANCES	
			90 d/v.	Vista	90 d/v.	Vista	90 d/v.	Vista	90 d/v.	Vista	90 d/v.	Vista	90 d/v.	Vista	90 d/v.	Vista
Libra	1	1	32.10	32.40	32.10	32.40	32.10	32.40	32.10	32.40	32.10	32.40	32.10	32.40	32.10	32.40
Franco	25.22	59.80	0.53¾	0.54¼	......	0.54	0.537	0.54¼	......	0.54¼	......	0.54½	0.53¾	0.54½	0.53½	0.53¾
Marco	20.43	112.50	0.0028	0.003	......	0.0028	......	......	......	......	......	0.0029	......	0.00263	......	0.004
Dólar	4.86	4.47	......	7.24½	......	7.23	......	7.24⅛	......	7.23	......	7.24	......	7.25½	......	7.20¾
Peseta	25.22	29.—	1.10¾	1.11¾	......	1.11¾	......	1.1195	......	1.11¾	......	1.12½	......	1.12½	......	1.11¾
Lira	25.22	105.90	0.30¼	0.30½	......	030 2|3	......	0.308	......	0.30⅞	......	0.31	......	0.309	......	0.30½
Nacional	11.45	12.27	......	2.64	......	2.64	......	2.64	......	2.65	......	2.64	......	2.64¾	......	2.63
Franco	25.22	64.45	......	0.50¼	......	050 1|3	......	0.506	......	0.50⅝	......	......	......	0.50⅝	......	0.50½
Franco	25.22	24.20	......	1.34	......	1.34¼	......	1.34½	......	1.34	......	1.35	......	1.34½	......	1.33½
Florín	12.107	11.32	......	2.36¼	......	2.34½	......	2.35	......	2.34	......	2.35½	......	......	......	......
Corona	18.159	16.47	......	......	......	......	......	1.96⅝	......	......	......	......	......	......	......	......
Boliviano	10.00	15.—	......	......	......	2.16¾	......	......	......	......	......	......	......	......	......	2.13

CAMBIO BANCARIO: $ 32.10.— COMERCIAL: $ 32.

1 DOLAR, $ 7.24 1|2; 1 FRANCO, 0.53 3|4; 1 MARCO, 0,0028; 1 PESETA, 1.10 3|4; 1 LIRA, 0.30 1|4; 1 NACIONAL ARGENTINO, 2.64

PREMIO DEL ORO: 156.20 o|o

BOLSA DE COMERCIO

Movimiento

negocios realizados ayer en rcado bursátil fueron más rosos que en el día preceden-

adjudicaron partidas de imcia en acciones de la Com Minera e Industrial y en papeles como Lebu, Llallaueva Elqui y Cacheuta, cuotes, precios y fechas de padetallan en los boletines pudos a continuación.

lo que respecta a la tendendel mercado, los títulos de soes se mostraron flojos y los hipotecarios, sostenidos.

tre los valores que modificasus precios, las acciones de la pañía Carbonífera de Lebu, on las que más variaciones ron. Cerraron el Martes a 1|2, abriendo ayer con ofertas 1|2, para operarse después a 67 3|4 para el 16 de Noviembre y quedar pedidas en estas últimas condiciones al terminar la primera rueda. En la segunda se vendieron a 68 para esa fecha, subiendo en seguida a 70 y a 71. Al cerrarse la Bolsa quedó demanda a 70 al contado.

FLUCTUACIONES

SUBIERON: Banco Nacional, 1|2; Lebu, 1|2; Llallagua, 1; Antofagasta, 1|8; Electricidad Industrial, 1|2; y Rafaelitas del Neuquén, 1|8.

BAJARON: Hipotecario 8-1, ⅛; Araca, 1|2; Minera e Industrial, 1|2; Nueva Elqui, 1|2; Tres Puntas, 1|2; Chilena Salitres, 3|4; Lastenia, 1|8; Tierra del Fuego, 1; Envases y Enlozados, 1|2; Malvoa, 1|2; y Cacheuta, 1|8.

OPERACIONES DE AYER

PRIMERA RUEDA
5 Electricidad, 88 1|2.
0 Banco Nacional, 87.
3 Banco Nacional, 86 1|2.
0 N. Elqui, Nov. 2, 19 1|2.
0 Minera, Nov. 2, 34.
0 Caja 8-1|2, 100.
0 Hipotecario 8-1, 97 5|8.
0 Llallagua, Nov. 16, 336.
0 Llallagua, Nov. 16, 335 1|2.
0 Caja 8-1, 103.
8 Fuego, 86 1|2.
0 Antofagasta, 46 3|4.
0 Lebu, Nov. 16, 67 3|4.
0 Disputada, Nov. 16, 51.
0 Llallagua, Nov. 16, 335.
0 Llallagua, Nov. 16, 335 1|4.

0 Electricidad, 89.
0 Cacheuta, 2 3|8.
0 N. Elqui, 19.

SEGUNDA RUEDA
300 Banco Nacional, 87.
100 Banco Español, 154.
2000 Caja 8-1|2, 99 7|8.
6000 Caja 7-1, 94 1|2.
1150 Minera, Nov. 16, 33.
500 Minera, Nov. 2, 32 3|4.
150 Electricidad, 89.
300 Lebu, Nov. 16, 68.
1100 Minera, Nov. 16, 32 3|4.
2900 Lebu, Nov. 16, 70.
11000 Hipotecario 8-1, 97 5|8.
500 Minera, 32 1|2.
300 N. Elqui, 19 1|4.
200 Lebu, Nov. 16, 71.
100 N. Elqui, Nov. 2, 19 1|4.
700 Llallagua, Nov. 16, 335 1|2.
15000 Caja 8-1|2, 99 3|4.
700 Minera, Nov. 16, 32 1|2.
100 Fuego, Nov. 16, 86.
100 Antofagasta, Nov. 16, 47⅛.
300 Araca, Nov. 16, 113 1|2.

PRECIOS DE COMPRADOR O VENDEDOR AL TERMINAR LAS RUEDAS

TITULO	COMPRADOR		VENDEDOR	
	Cantidad	Precio	Cantidad	Precio
BONOS				
ja 6-1	48,000	91¼	26,000	91¾
ja 8-1|2	4,000	99¾	....	....
a 8-1	1,000	103	....	....
arantizador 8	2,000	83	....	....
ipotecario 7-1	11,000	92½	20,000	93
potecario 8-1	2,000	97⅝	....	....
nicipalidad 8 (Priv. Dic.)	....	....	20,000	91
BANCOS				
le	100	210	....	....
pañol de Chile	....	....	148	154
rantizador de Valores	....	....	10	15
potecario de Chile	100	655	....	....
cional	100	86½	100	87
MINERAS				
aca, Nov. 16	....	....	200	113½
acaltaya Nov. 16	....	....	1,000	9¾
ndoriaco, Nov. 2	....	....	200	31
sputada, Nov. 16	200	50¾	....	....
pino de Petorca, Nov. 2	500	3¼	....	....
tico, Nov. 16	200	9	....	....
llagua, Nov. 16	200	335	300	335½
bu, Nov. 16	800	71	....	....
nera e Industrial, Nov. 2	100	32½	200	32¾
eva Elqui	500	19	....	....
n Bartolo, Nov. 2	....	....	200	12
copilla	200	82½	....	....
oral	50	3½	....	....
s Puntas, Nov. 16	....	....	500	12½
cas	....	....	500	6
co, Nov. 2	....	....	500	3
SALITRERAS				
tofagasta, Noviembre 2	300	46¾	100	47
tofagasta, Nov. 16	200	47	200	47¼
quete	500	2¾	....	....
tenia, Nov. 2	200	29½	....	....
AGRICOLAS Y GANADERAS				
nte Grande	500	25½	....	....
ble y Rupanco	....	....	500	20
rra del Fuego, Nov. 16	....	....	200	86½
SEGUROS				
Alianza Chilena	....	....	100	76
Mundial	....	....	10	95
Santiago	100	295¾	....	....
Unión Chilena	10	630	20	650
Unión Nacional	....	....	100	80
INDUSTRIALES				
rvecerías Unidas	20	36	....	....
ectricidad Industrial	50	89	....	....
s de Santiago	26	47½	18	47¾
boratorio Chile	20	76	....	....
lvoa, Nov. 2	....	....	100	12¾
peles y Cartones	....	....	8	125
inería de Penco	100	43	....	....
bacos	11	80	....	....
drios	100	80	....	....
ña del Mar, Nov. 2	200	38¾	....	....
DIVERSAS				
ub Hípico	1	7,800	....	....
ria Izquierdo	....	....	83	120
n Bernardo	10	130	....	....
ttersall	....	....	16	103
légrafo Comercial	....	....	100	49
PETROLIFERAS				
cheuta, Nov. 16	300	2⅝	....	....
faelitas, Nov. 16	500	13⅝	....	....
CIERRE A LAS 5 P. M.				
mbio	....	32.—	....	32.20
ro	....	156.20	....	156.30
bras por oro	....	12.40	....	12.50
aca, Nov. 16	....	113½	....	....
sputada, Nov. 2	....	51	....	....
bu	....	70	....	....
allagua, Nov. 16	....	335	....	....
nera e Industrial, Nov. 16, trans	....	32½	....	....
eva Elqui, Nov. 16	....	19½	....	....
tofagasta, Nov. 16	....	47⅛	....	....

Propiedades en Venta

$ 36,000 casa nueva, 10 piezas, 55 de fondo, en calle Chiloé, $ 15 al contado.
$ 42,000 casas nuevas de lujo en lle Lira, carros a la puerta, deu bancaria, fácil pago.
$ 42,000 casas nuevas, en calle ule, próxima a San Diego, 11 pie pintadas al óleo, 48 metros de ndo.
$ 85,000 gran casa nueva, 2 pisos, renta, en calle Arturo Prat; proce, $ 1,000 mensuales.
Tratar: con su dueño. Prat 1570.
O-19

Compañía Industrial y Azucarera de Tacna

Para los efectos del artículo 36 de los Estatutos, el Registro de Transferencias de Acciones estará cerrado desde el 12 hasta el 23 del actual, inclusives.

Santiago, 12 de Octubre de 1922.

LUIS ECHEVERRIA CAZOTTE, Gerente.

21-O

OPERACIONES EN VALPARAISO

PRIMERA RUEDA
500 Minera, Nov. 16, 33 1|2.
400 Antofagasta, 47.
400 Antofagasta, Nov. 2, 47.
600 Rafaelitas, Nov. 16, 13 1|2.
100 Araca, Nov. 2, 114.
132 Industrial, 34.
200 Lastenia, Nov. 2, 30 1|4.
300 Viñas, 39 1|4.
50 Viñas, 39 1|2.
100 Galicia, 36.
100 Galicia, Nov. 2, 36.15.
100 Vacas, Nov. 2, 6.
500 Minera, Nov. 2, 33 1|2.
2100 Minera, Nov. 2, 33 3|4.
100 Viñas, 39.
100 Viñas, Nov. 2, 39.05.
150 Lastenia, 30.
1500 Minera, Nov. 16, 34.
900 Araca, Nov. 16, 114 1|4.
300 Araca, Nov. 16, 114.
SEGUNDA RUEDA
100 Araca, Nov. 2, 113.
500 Minera, Nov. 2, 33.
200 Antofagasta, 47.
200 Minera, Nov. 16, 33.
300 Chilena, Nov. 2, 13 3|4.
600 Lastenias, Nov. 2, 30.
200 Antofagasta, Nov. 2, 47.
300 Galicia, Nov. 16, 36.
400 Antofagasta, 46 3|4.
500 Lastenias, Nov. 16, 30 1|8.
200 Envases, Nov. 2, 10.

CAMBIO

1.a rueda: Vendedor, 32.00; y comprador, 31.80.

2.a rueda: Vendedor, 32.00; y comprador, 31.80.

ORO

1.a rueda: Vendedor, 155.50; y comprador, 155.20.

2.a rueda: Vendedor, 155.80; y comprador, 155.50.

LIBRAS POR ORO

1.a rueda: Vendedor, 12.50; y comprador, 12.40.

2.a rueda: Vendedor, 12.50; y comprador, 12.40.

ACCIONES Y BONOS

ULTIMAS COTIZACIONES

	Pagados	Precios	
BANCOS			
Chile	100	210	c.
Chile y Arg.	$ 85	80	r.
Concepción	$ 50	85	n.
Curicó	$ 100	130	c.
Español de Chile	$ 700	154	v.
Francés de Chile	$ 50	31	v.
Garantizador	$ 100	15	v.
Hip de Chile	$ 200	655	c.
Hip. de Crédito	$ 50	39	n.
Hip. de Valpso.	$ 100	131	n.
Industria	$ 20	15	tr.
Italiano, serie A.	$ 100	56	tr.
Italiano, serie B.	$ 100	86	c.
Nacional	$ 60	87	tr.
MINERAS			
Aconcagua	$ 10	11 1|4	tr.
Alamos	$ 10	8 7|8	c.
Araca	£ 1	113 1|2	c.
Arauco	$ 10	2	v.
Carbón de Penco	—	5	r.
Caylloma	sh 5	1 1|2	c.
Colquiri	$ 5	1.35	v.
Condoriaco	—	31	v.
Coronel	$ 20	0.60	r.
Chacaltaya	—	8 1|2	c.
Chañarcillo	—	6	n.
Choicas	—	8	n.
Disputada	$ 25	51	c.
Espino Petorca	$ 5	4	v.
Gatico	£ 1	9 1|8	tr.
Fortuna Colquiri	—	8	n.
Guanaco	—	13 1|4	tr.
Huanillos	—	11	v.
Huanuni	£ —	33	c.
Lebu	£ 1	70	c.
Llallagua	£ 1	335	c.
Máfil	$ 50	77	v.
María Francisca	$ 10	11 1|2	tr.
Marta	$ 5	5 1|2	v.
Minera	$ 50	32 1|2	tr.
Monte Blanco	£ 1	1 1|2	r.
Nueva Elqui	$ 10	19 1|2	c.
Oploca	£ 1	31	tr.
Oruro	$ 20	18 1|2	v.
Pintados	—	1.70	r.
Poderosa	—	15	n.
San Bartolo	$ 20	11 1|2	tr.
S. José O Ser. A.	—	11	tr.
S. José Ser B.	—	11	v.
Santa Rita	$ 5	6 3|4	tr.
Schwager	£ 1	57	tr.
Tocopilla	£ 1	83 3|4	tr.
Taltal	—	11	tr.
Totoral	$ 10	3 1|2	c.
Tres Puntas	$ 5	12 1|2	v.
Vacas	$ 5	6	tr.
Yaco	—	2 3|4	c.
SALITRERAS			
Agua Santa	£ 10	106	r.
Agua Verde	—	21	n.
Alianza de T.	$ 20	2	c.
Antofagasta	$ 50	47 1|8	c.
Barcelona	$ 10	5 1|2	tr.
Boquete	£ 1	3	tr
Cerrillos Antof.	—	3	c.
Chilena	—	13 3|4	tr.
Dones	£ 1	18	tr
Flor del Desierto	—	50	n.
Galicia	£ 1	36	tr.
Lastenia	£ 1	30 1|2	tr.
La Unión	$ 20	13 1|2	c.
Loa	£ 1	76	v.
Perfetti	£ 1	9	tr.
Perseverancia	$ 20	10	n.
Nueva Castilla	$ 20	16	tr.
Peñón	£ 1	16	tr.
Tocopilla	—	295	c.
Unión de Taltal	—	0.15	r.
AGRICOLAS Y GANADERAS			
Aysen	£ 1	17 1|2	tr.
Gente Grande	£ 1	25 1|2	c.
Laguna Blanca	£ 1	75	tr.
Ñuble y Rupanco	$ 20	19.60	n.
Río Cisnes	$ 20	20	tr.
T. del Fuego	£ 1	86	tr.
Toltén	—	20	n.
Vallenar	$ 20	42 1|2	c.
SEGUROS			
Alianza Chilena	$ 25	76	v.
Alemana	$ 175	320	c.
América	$ 25	87	n.
Anglo Chilena	$ 25	70	c.
Americana	$ 150	230	c.
Araucanía	$ 25	46	tr.
Araucanía	$ 25	40	n.
Central	$ 25	70	tr.
Chile	—	16	n.
Comercial	$ 125	185	n.
Cóndor	—	15	v.
Confianza	$ 40	50	c.
Chilena C.	$ 25	90	tr.
Chilena C.	$ 25	89	tr.
Española	$ 100	260	n.
Esmeralda	$ 25	10	tr.
Estrella	—	20	c.
Francesa	$ 50	175	c.
Franco Chilena	$ 25	43	n.
Germania	$ 25	43 1|2	c.
Italia	$ 100	350	n.
Iberia	$ 62.50	119	n.
Industrial	$ 25	40	tr.
Internacional	$ 25	42	tr.
Mapocho	$ 50	145	c.
Mundial	$ 100	95	v.
Nacional	$ 500	740	tr.
Nueva España	$ 125	125	r.
Previsora	$ 50	31	tr.
Protectora	$ 25	187	n.
Porteña	$ 10	2	r.
Providencia	$ 20	14	v.
Santiago	$ 100	300	tr.
Unión Chilena	$ 375	640	c.
Unión Italo Ch.	$ 20	28	tr.
Unión Nacional	$ 60	70	r.
Valparaíso	$ 12.50	5	tr.
INDUSTRIALES			
Austral de M.	—	0.70	c.
Buq. y Maderas	$ 50	38	n.
Catres	$ 10	31	n.
Cemento Melón	£ 1	29	v.
Cervecerías U.	$ 20	36	c.
Chilena Fósforos	$ 50	125	tr.
Chiclayo	—	36	n.
Diques	$ 100	125	n.
Electricidad Ind.	$ 50	89	tr.
Envases y E.	$ 10	10	tr.
Gas Concepción	—	35	tr.
Gas de Santiago	$ 50	45 3|4	v.
Gas Valparaíso	$ 50	101	tr.
H. Metalúrgica	—	2,000	n.
Imprenta	$ 100	90	n.
Industrial	$ 20	34	tr.
Laboratorio Ch.	$ 25	78	c.
Maestranza y G.	£ 2	13	n.
Malvoa	$ 20	13 3|4	v.
Mol. El Globo	$ 100	65	n.
Nac. de Cervezas	$ 21	19	v.
Nac. de Vidrios	$ 100	80	c.
Pan y Galletas	—	20 3|4	n.
Paños de Tomé	$ 100	280	tr.
Papeles y Cart.	$ 100	130	c.
Perfumería	—	25 1|2	n.
Ref. de Penco	£ 1	43 1|2	v.
Salinas P. Lobos	—	116	n.
Tabacos	$ 20	82	v.
Tejidos El Salto	$ 100	255	c.
Viña del Mar	£ 1	39 1|4	tr.
Volcán	$ 50	26	c.
SOCIEDADES DIVERSAS			
Bolsa Comercio	$ 50,000	151,000	tr.
Id. Valparaíso	$ 50,000	260,000	tr.
Club Hípico	$ 500	8,000	tr.
Club Viña	$ 500	500	r.
Feria Izquierdo	$ 100	120	v.
Nac. Vapores	—	9 1|4	tr.
Hipódromo Ch.	$ 1.000	3,000	c.
San Bernardo	$ 100	130	c.
San Martín	—	0.30	r.
Sporting Club	—	12,000	r.
S. A. Vapores	$ 25	31 1|2	tr.
Tattersall	$ 100	100	r.
Telégrafo C.	$ 25	48 1|2	tr.
Transportes U.	$ 50	37	n.
PETROLIFERAS			
Cacheuta	$ 5	2 3|8	tr.
Caupolicán	$ 10	4 3|4	tr.

FRUTOS DEL PAIS

Eguiguren Hermanos.— Corredores en frutos y productos del país.— Casilla 1683.— Huérfanos 1183.— Teléfono 1125

TRIGO

Trigo blanco del centro, los 100 kilos, sin saco, en Providencia, de $ 36.50 a 37.

Trigo florence, los 100 kilos, sin saco, en Providencia, $ 36.

Trigo candeal, fino, los 100 kilos, con saco, en Providencia, $ 38.

Trigo candeal corriente, los 100 kilos, con saco, en Providencia, $ 36.

HARINA

Harina flor de primera, los 46 kilos, en Santiago, $ 25.

Harina candeal de primera, los 46 kilos, en Santiago, $ 25.50.

CEBADA

Cebada chevalier, los 100 kilos, con saco, en Santiago, $ 36.

Cebada del país, clase cervecera, los 100 kilos, con saco, en Santiago, $ 22.50.

Cebada del país, clase exportación, los 100 kilos, con saco, Santiago, $ 22.00.

Cebada del país, clase forrajera, los 100 kilos, con saco, en Santiago, $ 21.

FREJOLES

Frejoles bayos, los 100 kilos, con saco, en Santiago, $ 50.

Frejoles burros, los 100 kilos, con saco, en Santiago, $ 50.

Frejoles caballeros, los 100 kilos, con saco, en Santiago, $ 35.

Frejoles milagros, los 100 kilos, con saco, en Santiago, $ 40.

Frejoles triguitos, los 100 kilos, con saco, en Santiago, $ 37.

SEMILLAS

Semilla alfalfa del Huasco, purificada, los 100 kilos, con saco, en Santiago, $ 280.

Semilla de trébol rosado, purificada, los 46 kilos, con saco, en Santiago, $ 100.

Semilla trébol rosado, clase exportación, 46 kilos, con saco, en línea, $ 90.

SACOS

Sacos trigueros nuevos, $ 1.85.

Sacos cebaderos nuevos, $ 1.50.

VARIOS

Avena, los 100 kilos, con saco, en Santiago, según clase, $ 25.

Afrecho, los 100 kilos, con saco, en Santiago, $ 17.

Afrechillo, id., $ 17.

Carbón de espino, el saco, en Santiago, según clase, $ 10 a 12.50.

Carbón blanco, el saco, en Santiago, según clase, de $ 5.50 a 7.50.

Garbanzos, los 100 kilos, con saco, en Santiago, $ 80.

Maíz amarillo, los 100 kilos, con saco, en Santiago, $ 22.

Maíz colorado, los 100 kilos, con saco, en Santiago, $ 21.

Papas amarillas, los 100 kilos, con saco, en Santiago, $ 20 a 22.

Pasto, primer corte, los 100 kilos, según clase, de $ 8 a 9, en Santiago.

Pasto segundo corte, los 100 kilos, según clase, de $ 12 a 13, en Santiago.

ABONOS

Salitre ordinario, los 46 kilos, con saco, sobre carro Valparaíso, $ 14.50.

Salitre ordinario, los 46 kilos, con saco, Talcahuano, $ 14.80.

Salitre potásico, los 46 kilos, con saco, sobre carro Valparaíso, $ 18.50.

Guano de Punta de Lobos, los 100 kilos, con saco, sobre carro Valparaíso, $ 20.

Yeso, los 46 kilos, con saco, en bodega Santiago, $ 3.80.

Nota.— La cebada del país, tipo exportación, tiene por precio en Londres, c. f. y s., 41 sh. las 448 libras, o sea $ 32 los 100 kilos. Subió 2 sh.

La cebada chevalier tiene por precio en Londres, c. f. y s., 52 sh., las 448 libras, o sea $ 40.55 los 100 kilos. No varió.

El trigo tiene por precio en Londres, c. f. y s., 48 sh. las 500 libras. Subió 1 sh.

Santiago, Octubre 18 de 1922.

EGUIGUREN HNOS.

FERIA PEDRO DONOSO y Cía.

Precios corrientes en la Feria del Miércoles 18 de Octubre de 1922

Terneros de pie g., de $ 70 a $ 135.
Terneros de 1 año m., 120 a 160.
Novillos:
De 2 años m., 200 a 260.
De 3 años m. a m. g., 290 a 350.
De 3 años y más g. m., 450 a 610.
Vaquillas:
De 1 año m., 130 a 160.
De 2 años m., 180 a 250.
De 3 años m. servidas, 280 a 350.
Vacas:
Mestizas flacas, 200 a 265.
Mestizas a m. g., 290 a 360.
Mestizas gordas, 450 a 620.
Paridas flacas, 250 a 350.
Paridas m. de 1., 420 a 695.
Toros holandeses m., a 500.
Bueyes:
Flacos, 260 a 370.
A media gordura, 380 a 460.
Gordos, 500 a 620.
Mestizos gordos, 650 a 780.
De trabajo, 340 a 520.
Ventas al peso
Novillos de embarque, de $ 1.08 1|2 a $ 1.10.
Novillos m. g., 0.95 a 1.08 1|2.
Bueyes gordos, 0.91 a 1.05 1|2.
Vacas m. g., 1.04 a 1.10.

PEDRO DONOSO Y CIA.
Huérfanos 1225. Teléfono Inglés 3451. Casilla 521.

MATADERO PUBLICO

ENCIERRA DE HOY

Ganador mayor		Ganado menor	
Bueyes	26	Corderos	516
Novillos	162	Cerdos	118
Vacas	102	Terneros	31
En vara	82		
Total	372	Total	665

PRECIOS DE LAS CARNES

		El kilo		
Carne buey	1.a	1.58	a	1.62
Id. id.	2.a	1.45	a	1.55
Id. id.	3.a	0.80	a	1.20
Carne novillo	1.a	1.55	a	1.60
Id. id.	2.a	1.45	a	1.53
Id. id.	3.a	0.80	a	1.20
Carne vaca	1.a	1.56	a	1.60
Id. id.	2.a	1.45	a	1.55
Id. id.	3.a	0.80	a	1.20
Carne cordero	1.a	2.00	a	2.30
Id. id.	2.a	1.60	a	1.80
Id. id.	3.a	0.30	a	1.40
Carne oveja	1.a	150		
Id. id.	2.a	1.20	a	1.40
Id. id.	3.a	0.60	a	1.00
Carne cabro		no hubo		
Carne cerdo	1.a	1.70	a	1.80
Id. id.	2.a	1.50	a	1.60
Id. id.	3.a	1.20	a	1.40
Grasa en rama		1.30	a	1.50
Sebo ovejuno		90	a	1.00
Cuero de buey		1.10		
Id. id. novillo		1.50		
Id. id. vaca		1.50		
Id. id. ovejuno docena	$	30.00	a	50.00

Nacional	$ 2	0.50	v.
Orión	$ 10	7 1|2	r.
Rafaelitas del N.	£ 1	13 1|2	tr.
BONOS			
Caja 5-£ (31 Mar 30 Set)		72 1|2	n.
Caja 6-1 (31 Mar. 30 Set.)		91 3|4	v.
Caja 6-2 (30 Ab. 31 Oc.)		93	n.
Caja 7-1 (30 En. 15 Jun.)		94 1|2	tr.
Caja 7-2 (15 En.-15 Jun.)		95	tr.
Caja 8-1|2 (31 Mar 30 Set)		99 3|4	tr.
Caja 8-1 (30 Jun. 31 Dic.)		103	tr.
Caja 8-2 (30 Jun. 31 Dic.)		101	c.
Garant. 6 (30 Jun. 31 Dic.)		90	c.
Garant. 7 (30 Jun. 31 Dic.)		77 1|2	n.
Garant. 8 (30 Jun 31 Dic)		83 1|4	tr.
Hip. Chile 6-2 (31 Marzo 30 Set.)		77	n.
Hip. 7-1 (31 Mar. 30 Set.)		92 1|2	c.
Hip. 7-2 (31 Mar.-30 Set.)		94	tr.
Hip. 8-1 (31 Mar. 30 Set.)		97 5|8	tr.
Hip. 8-2 (31 Mar. 30 Set.)		99 1|2	tr.
Mar. 1.o Set.)		86	n.
Hip. Valparaíso 7 (30 Jun. 31 Dic.)		88 1|2	n.
Hip. Valparaíso 8 (30 Jun. 31 Dic.)		96 1|4	tr.
Municip. Priv. Ab. 8-2 (1.o Ab. 1.o Oc.)		91 1|2	c.
Municip. Priv. Dic. 8-2 (30 Jun.-31 Dic.)		90 1|2	tr.

VALOR DE LA £ EN DOLARES

Los cablegramas procedentes de Nueva York, recibidos ayer en los Bancos de esta ciudad, indican las siguientes cotizaciones en oro americano:

Anglo Sud - Americano	**4.47¼**
Chile	**4.47**
Francés de Chile	**4.47½**
Londres y Río de la Plata	**4.47**
National City Bank	**4.47**

BOLSA COMERCIAL DE CHILE

PRIMERA RUEDA
100 Caupolicán, Nov. 2, 4 3|4.
400 Rafaelitas, Nov. 2, 13 3|8.
3600 Id., Nov. 2, 2.90.
5500 Id., Nov. 16, 2 7|8.
11300 Santo Cristo, Nov. 2, 3.
5800 Santo Cristo, Nov. 2, 2.95.
3500 Id., Nov. 2, a 2 7|8.
SEGUNDA RUEDA
100 S. Cristo, Nov. 16, 2 7|8.
500 S. Cristo, Nov. 2, 2.80.
300 S. Cristo, Nov. 16, 2.85.
400 S. Cristo, Nov. 2, 2 3|4.
7000 S. Cristo, Nov. 2, 2.70.
1500 Domeyko, Nov. 16, 1.60.
1000 Caja 8-1|2, 100.
1300 S. Cristo, Nov. 16, 2 3|4.
900 S. Cristo, Nov. 16, 2.70.
1600 S. Cristo, Nov. 2, 2.65.

COTIZACION DE METALES

Cablegrama sobre cotizaciones de metales correspondiente al día de ayer:

Estaño: £ 171.0.0 al contado; y £171.15.0 a plazo.

Subió: £ 1.12.6 al contado; y £ 1.5.0 a plazo.

Cobre Standard: £ 62.5.0 al contado; y £ 62.15.0 a plazo.

Bajó: £ 0.5.0 al contado; y £ 0.7.6 a plazo.

Plata: 33 7|8 d. Bajó 3|16 d.

Compañía Industrial y Azucarera de Tacna

En virtud de lo dispuesto en el art. 30 de los Estatutos y previo acuerdo del Directorio, cítase a junta general extraordinaria de Accionistas, para el Lunes 23 de Octubre, a las 10 A. M., en las oficinas de la Compañía, Moneda 1148, con el objeto de:

a) Modificar el art. 3.o de los estatutos en sus incisos 1.o y 3.o, que quedarán redactados en la forma siguiente: "El capital de la Compañía será de $ 2.440,000.00 y se dividirá en 122,000 acciones de $ 20.00 cada una.

Las 92,000 restantes serán totalmente pagadas".

b) Modificar la letra b) del art. 31, que quedará redactado en la forma siguiente: "Al tiempo de llamar a junta ordinaria".

c) Modificar la letra a) del art. 44 en la forma siguiente: "El año social empieza el 1.o de Julio de cada año y termina el 30 de Junio."

Santiago, 12 de Octubre de 1922.

EL PRESIDENTE.

TRIBUNALES DE JUSTICIA

MOVIMIENTO HABIDO EN 18 DE OCTUBRE DE 1922

CORTE SUPREMA

Primera Sala.—No funcionó la sala por falta de personal.

Segunda Sala.— 1 Plácido Carmona con Abelardo Barrios, en acuerdo.

Las demás no vistas.

Alegaron: don José D. Torres P., por el recurso y don Guillermo Munita Portales, contra el recurso en la primera.

TRIBUNAL PLENO

1 Recurso de queja de Ramón Campos T., en acuerdo.

Las demás no vistas.

Alegaron: don Ramón Campos (parte), por el recurso.

Fallada de acuerdo: partición Antonio Ramírez y otros, sin lugar forma.

Redactor, señor Figueroa Larraín.

Falladas en cuenta: Recurso de queja de José Mayem, sin lugar.

Recurso de queja Antonio Sabioncello, sin lugar.

Recurso de queja Galmez Hnos., sin lugar.

Recurso de queja de Celedonio Correa, sin lugar.

CORTE DE APELACIONES

1.a Sala.— Miércoles 18, señor González Campos.—1 Patricio S. Moreno contra Osvaldo, Manuel y Alfonso Muñoz, confirmada; 2 Jaen y Ca. con Fermín Alfaro, suspendida; 3 Municipalidad de Quilicura con deudores morosos, es parte Pedro 2.o Labarca, confirmada con declaración; 4 José 2.o Bobadilla con Manuel Arroyo, pendiente; 5 Liquidación Rafael Silva H. y Anatilde Barbosa de S. y partición de bienes Rafael Silva H., mal anunciada; 6 José M. Aris con Emilia Klickmann, mal anunciada; 8 Margarita Lagos con Carlos Mandiola, mal anunciada.

Agregada: contra C. Avendaño y otro.

Secretario, el señor Fabres.

Alegaron: don Domingo Rivera, por la revocación, en la agregada; don Rafael Lorca por id., en la 2.a; y don Washington Bannen con don Pedro Daza, en la 4.a

2.a Sala.—Relator señor Bernales.—1 Luis L. Zegers con Rafael Errázuriz, suspendida; 2 Cesar Ovalle con Caja de Crédito Hipotecario, sin tribunal; 3 Fisco con Aníbal Ahumada, sin tribunal; 4 Josiah Hardig con José Francisco Fabres, trámite; 5 Carlos García con Ferrocarriles del Estado, suspendida; 6 Alberto Ureta con Monasterio de las Agustinas, confirmada.

Fallada de acuerdo: sucesión de Mercedes Sánchez con Otto Harnecker.

Alegaron: en la 6.a don Rafael Mandiola, confirmando.

3.a Sala. — Miércoles 18, señor Varas Oica.—1 Grace y Cía. (Chile), con J. Cordero y Cía., suspendida; 2 Grace y Cía. (Chile) con J. Cordero y Cía., id.; 3 Parroquia de San Antonio con Cimaco Miranda, confirmada; 4 Matilde Ramírez con Ferrocarriles del Estado, suspendida; 5 Abdón Góngora con Eduardo Castillo, en en acuerdo; 11 Roberto Balmaceda Bello con Tomás Buron, trámite; 12 Cía. Cervecerías Unidas con Carlos Mundt; 13 Echeverría C. y Cía., quiebra, id.

Secretario, el señor Alcalde.

Alegaron: don Osvaldo Marín con don Pablo Sánchez en la 3.a; y don Hernán Castillo con don Pedro Silva, en la 5.a

4.a Sala.— Relator señor Mac-Iver.—1 Otto Führimann con Enrique Zimenn, suspendida; 2 Elena Díaz Muñoz con Suc. de José Antonio Salinas, pendiente; 4 Belisario Flores con Municipalidad de Cartajena, sin tribunal; 9 Echeverría y Cía. con Francisco de B. Larraín, suspendida; 11 Santiago de Toro Herrera con Ferrocarriles del Estado, sin tribunal; 16 Francisco González, herencia yacente, trámite.

No vistas las demás.

Acuerdo y diligencias la pendiente N.o 5 de ayer.

Alegaron: en la 2.a don Juan Miguel Ramírez con don Santiago Lazo; en la continuación de las causas N.o 5 y 6 de ayer los señores don Luis Ferrada y don Máximo Mujica con don Pedro Velasco.

5.a Sala.— Miércoles 16, señor Gutiérrez.—1 Cerda Hermano con Manuel José Benítez, pendiente; 2 Municipalidad de Santiago con Manzano Hnos., suspendida; 3 Severín y Co. con Sociedad Barraca San Agustín, id.

Secretario, el señor Alcalde.

Don Alejandro Greek alegó con don Enrique Burgos en la 1.a

Falladas de acuerdo: Vigonroux con Calmels, García con Lira, y denuncio de Fitz.

URETA y Cía

FERIA URETA y Cía.

DELICIAS 3410

Para el remate de

HOY JUEVES 19 DEL CORRIENTE

se rematarán entre otros productos, los siguientes:

AFRECHO
AFRECHILLO
AVENA
CARBON ESPINO
CARBON BLANCO
CEBADA
FREJOLES
GRANZAS
HUESILLOS
LEÑA POR CARGA
LEÑA POR SACO.
MAIZ
PAPAS
PASTO
SAL DE COSTA
SEMILLAS
TRIGO

QUESOS Y MANTEQUILLA
DE LAS MEJORES MARCAS.

RAIMUNDO URETA E.,
GERENTE.

O-19

TOS

CURACIÓN PRONTA Y SEGURA CON LAS **PASTILLAS del Dr. ANDREU**
De venta en todas las Farmacias

Los que tengan **ASMA** o sofocación usen los Cigarrillos antiasmáticos y los Papeles azoados del Dr. Andreu, que lo calman en el acto y permiten descansar durante la noche.

Vacunas Mulford

VACUNA CONTRA EL CARBUNCLO BACTERIDIANO: sencilla y doble, en gránulos y líquido (Método Pasteur) para ganado vacuno, lanar y caballos.

VACUNA CONTRA LA MORIÑA NEGRA (Carbunclo sintomático). En gránulos para ganado vacuno.

BAÑOS CONTRA LA SARNA Y GARRAPATAS para ovejunos, cerdos y vacunos.

SEROBACTERINA ANTIABORTIVA para vacunos. **SEROBACTERINA ANTIDIARREICA** para vacunos, cerdos, ovejas, etc. **TUBERCULINA OFTALMICA** para diagnosticar la tuberculosis. **BOLO CONTRA LA DIARREA CRONICA** en terneros y caballos.

Avisamos a nuestra clientela que acabamos de recibir una nueva remesa que ofrecemos a precios notablemente rebajados.

SOCIEDAD EL TATTERSALL

AGENTES GENERALES

T U R F

PROGRAMA COMPLETO PARA LAS CARRERAS DEL PROXIMO DOMINGO EN AMBOS HIPODROMOS

CLUB HIPICO

1 a carrera, a las 2 P. M.

Premio LAS VALLAS DE PRIMAVERA.— 3,700 metros m|m.—Vallas. —Para caballos de 3 años y más que hayan corrido en saltos.— Handicap. —Inscripción: $ 30.—Premio: $ 3,000 al 1.o

	Kilos		Kilos
[illegible]	72	Film	66
[illegible]	72	C. Rayada	65
Gravina	71	Florentino	64
[illegible]	70	Pagano	62
[illegible]	70	Tártaro	62
Pérfido	70	Ché	61
Huancayo	68	Graciosa	61
Don Floro	66		

2.a carrera

Premio LONCOMILLA.—2,000 metros.— Para caballos de 3 años ganadores de una o dos carreras que no sean clásicas o reglamentarias.— Peso: 54 kilos.— Recargo de 3 kilos a los ganadores de dos carreras. — Inscripción: $ 35.— Premio: $ 3,500 al 1.o

Guardia Rojo	57	Sirsac	54
Farrucho	54	Castilla	53

3.a carrera

Premio LABRIEGO.—1,500 metros. —Para caballos de 3 años nacidos en el país, que no hayan ganado. — Peso: 56 kilos.— Inscripción: $ 40. —Premio: $ 4,000 al 1.o

Don César	56	Peyuco	56
Gentilhomme	56	Pelendón	56
Japón	56	Royal Blue	56
José Gener	56	Mamarracho	56
Johnson	56	Guernsey	54
Penrod	56	Praliné	54
Poisson d'Or	56	Sin Duda	54
Eudón	56	Xama	54

4.a carrera

Premio LINA.— 1,100 metros. — Para caballos de 4 años y más que no hayan ganado más de tres carreras.— Peso: 50 kilos.— Recargo de tres kilos por cada carrera ganada. —Recargo extra de tres kilos a los que hayan ganado más de $ 15,000 en premio.— Inscripción: $ 30.— Premio 3,000 al 1.o

Alavy	59	Insula	51
Náutico	59	Pensativa	51
Agua va	57	Flanders	50
Bilanz	57	Muro	50
Rábida	57	Maryland	48
Ancoa	56	Modistilla	48
Carbonero	56	Tombola	48
Tenorio	56	Vía Láctea	48
Tortilla	54		

5.a carrera

Premio LONDRES.—1,300 metros. —Para caballos de 4 años y más que hayan ganado más de $ 20,000. — Handicap.—Inscripción: $ 35.—Premio: $ 3,500 al 1.o

Hidalga	58	Bordeaux	51
Cadillac	55	Winchester	46
Rabudo	52	Egalité	43

6.a carrera

Premio LUIS COUSIÑO (clásico). —1,600 metros.— Para 3 años y más —Handicap limitado entre 62 y 47 kilos.— Inscripción: $ 30.— Ratificación: $ 40 el Lunes antes de la carrera.— Premio: $ 7,000 al 1.o

Duque de El	59	Los Robles	52
Atento	55	Pochochingue	51
Welladay	55	Carbón	48
Nitrógeno	54	General	47
Chile	53	Guardia Rojo	47
Honoria	53	Puff	47
Albeytar	52		

7.a carrera

Premio LADY BLANCA.— 1,100 metros.— Para caballos de cuatro años y más que no hayan ganado más de tres carreras.— Peso: 50 kilos.— Recargo de tres kilos por cada carrera ganada.— Recargo extra de tres kilos a los que hayan ganado más de $ 15,000 en premios. —Inscripción: $ 30.—Premio: $ 3,000 al 1.o

Rentería	60	Cara de Masa	53
Fatalist	59	Gorgonzola	53
Calembour	56	Finisterre	51
Trigo	56	Francesita	51
Charlatán	56	Priora	51
Variable	56	Felicity	48
Márida	54	Maritornes	48

8.a carrera

Premio LIMACHE.— 2,000 metros. —Para caballos de 4 años y más que no hayan ganado más de $ 20,000.— —Handicap.— Inscripción: $ 25. — Premio: $ 3,500 al 1.o

Carbón	58	Herodes	48
Acorazado	56	Fósforo	47
Helyette	50	Kiss-Me	47
Smart	49	Papamoscas	44
Piave	49	Clavileño	43
Alta Ley	48	Fleur	42

HIPODROMO CHILE

Primera carrera, a las 8.45 A. M.

Premio VIANA.—900 metros.

	Kilos		Kilos
Sperata	61	Prieur	46
Sensation	51	Coiron	46
Tigris	50	Xenops	46
Principicheca	49	Lorita	45
Time	49	Pasajes	45
Fonética	48	Espina de Rosa	43
Magistrado	48	Speciality	42
Find Out	47		

Segunda carrera

Premio VICIOSA.—900 metros.

Name	58	Retorta	48
Piltrafa	53	Injuria	47
Flanders	52	Brasilera	47
San Vicente	51	Xerosis	46
Asiático	51	Insula	45
Rocler	50	Xenia	45
Fantomas	49	Orella	42

Tercera carrera

Premio VAGO.—1,500 metros.

Silver	61	Gallion	50
Dándalo	55	Sardónica	50
Glaneuse	54	Liverpool	48
Allcahue	53	Orensa	48
Oliveto	51	Injuria	47
Rezongona	51	Marsellesa	40
Gaitero	51	Roulotte	40
Pillullo	50		

Cuarta carrera

Premio VIÑITA.—900 metros.

G. Queen	58	Wild Girl	50
Porridge	55	Aralar	50
Carillón	54	Costo	50
Exhalación	52	Turquestán	49
Pajarita	52	Prothos	48
Taglioni	51	Potasa	48
Job	51	Bataille	40
Marida	51		

Quita carrera

Premio VENDETTA.— 1,500 metros.

Mrengue II.	60	Espadaña	48
Navira	54	Ferrocarrilero	48
Loto	53	Deschanel	47
Pintura	53	Walpurgis	45
Chichí	51	Francesita	44
Rintintín	50	Masanielo	43
Barsaquito	50	Fiero	40
Ch. Gonthier	49		

Sexta carrera

Premio VIRTUD.—900 metros.

Bombon R.	60	Octubre	53
Espina d. una Flor	60	Verderón	49
		Tortilla	47
Asturiano	59	Costino	47
Richmond	57	Hesperia	45
Marialva	55	Náutico	44
Melusine	55	Saltarella	42

Séptima carrera

Premio VOLCAN.—1,500 metros.

Borgue	60	Agosto	50
Rabudo	55	Herodes	49
Shackleton	53	Farrutin	48
Edimboro	52	Papamoscas	47
Eylau	52	Itálica	46
Tarnopol	51	Papirote	45
Emily	50	Victor Noir	44

NOTICIAS DIVERSAS

Ficticio

Por no estar dentro de las condiciones del premio Limache fué eliminado Ficticio.

Carlos Quezada

Con el retiro de Ragusa del premio "Las vallas de Primavera" ha quedado disponible para correr en esta carrera el competente jockey Carlos Quezada.

Productos en venta

Se encuentran en venta dos productos de dos años hijos del padrillo El Tango, cuyos antecedentes son los siguientes:

Kadijah, potronca mulata, por El Tango y Kettleness, propia hermana de Kodak, ganador de 4 carreras y de $ 14,400 en premios.

Canción, potranca alazana, por El Tango y Copla.

Estos productos están a la vista en el corral de Pedro Polanco, Avenida Club Hípico N.o 1834.

B O X

ESTA NOCHE SE DEFINIRA EN LA FEDERACION DE BOX EL CAMPEONATO ESCOLAR

LOS MATCHS DEL DIA 28 EN EL HIPPODROME CIRCO

Noticias sobre el primer match de Heriberto Rojas

Humberto Plané - Luis Vicentini, en el Hippodrome Circo

Otras noticias

VICENTINI Y PLANE ACTIVAN SU TRAINING PARA SU MATCH

Ayer hemos conversado con Bersac, entrenador de Vicentini, y con el señor Echeverría, caballero que dirige el training de Plané, y ambos nos han informado que sus pupilos han iniciado un fuerte entrenamiento para combatir el día 4 de Noviembre en el Hippodrome Circo por el campeonato de Chile peso liviano.

Vicentini trabaja con Gómez, Mery y otros rápidos boxeadores, y bajo las órdenes de Bersac se entrena para entrar en excelentes condiciones.

Por su parte, Plané estudia la manera de hacer frente con éxito a su científico rival, y en el gimnasio de Los Leones trabaja activamente, acompañado de Carlos Pérez.

La empresa hace los preparativos para organizar un excelente programa y ofrecer de esta manera una interesante velada de buen box la noche del 4 de Noviembre.

EL CAMPEONATO ESCOLAR DE BOX

HOY SE PELEARAN LAS FINALES EN LAS CATEGORIAS, SEMI-MOSCA, MOSCA Y SEMI-MEDIO

Hoy, a las 6 1|2 P. M., se efectuarán en la Federación de Box de Chile, tres matchs finales por el campeonato escolar, que con tanto éxito ha organizado la Federación Escolar de Box.

El programa elaborado para la tarde es de primer orden; se iniciará la reunión con una interesante academia, entre el campeón escolar de peso medio pesado señor Mario Eyzaguirre y el aficionado señor Rafael Valdés; esta academia será de gran interés, pues en ella se podrán ver las excelentes cualidades del señor Eyzaguirre, que ha obtenido su título sin tener ningún competidor.

En seguida se disputarán el campeonato de peso semi-hoja los señores Lady Hormazábal (33 kgs.) y Raúl Valdivieso (34 kgs.), ambos de mucha escuela y dispuestos a vender cara su derrota.

Los excelentes pesos moscas, señores Giaverini (50 kgs.) y Contreras (49 kgs.), pelearán por el campeonato de su peso.

Finalmente subirán al cuadrado, para adjudicarse el título de campeón semi-medio los valientes aficionados señores Guillermo Carrasco (63 kgs.) y Díaz (66 kgs.), sabemos que ambos hombres están dispuestos a liquidarse en el menor tiempo posible por lo que esta pelea será reñida y emocionante en todo momento.

Las entradas estarán a disposición del público desde las cuatro de la tarde, en la Federación de Box de Chile (Arturo Prat 38) y su valor es de un peso.

Mañana se efectuará las finales de las categorías, medio-mínimo, gallo, pluma y medio.

EN LA PELEA ENTRE HERIBERTO ROJAS Y ANGEL RODRIGUEZ, SOSTENDRA SU PRIMER ENCUENTRO EN CHILE EL PUGILISTA ORIENTAL FERNANDO VILLALBA.— Aún no se sabe cuál será su contendor.— Entrevista con el empresario señor Ratinoff.—A mediados de Noviembre próximo se realizará la pelea entre nuestro compatriota Heriberto Rojas y el campeón suramericano de peso medio pesado Angel Rodríguez.

Tanto Rojas como Rodríguez han demostrado siempre poseer grandes condiciones para ser boxeadores de valía.

Después de los sonados triunfos de Luis Angel Firpo en los Estados Unidos y en la República Argentina, los aficionados uruguayos han pedido al campeón suramericano de peso medio pesado Angel Rodríguez que sostenga un encuentro con el vencedor de Tracey, en atención a que Rodríguez es un pugilista de méritos suficientes para hacer frente a Firpo y tener las aptitudes necesarias para vencerlo.

Angel Rodríguez, antes de lanzar el desafío a Firpo, quiere vencer a los pugilistas que se presentan y triunfar sobre el que fué campeón suramericano de todos los pesos, Heriberto Rojas.

Así las cosas, se hicieron los trámites necesarios para organizar este encuentro, correspondiendo al empresario señor Alfredo Ratinoff presentar al público el match Rojas-Rodríguez.

En esta circunstancia, nos acercámos ayer al señor Ratinoff para que nos informara lo que hay de verdad en este asunto.

El conocido empresario nos proporcionó interesantes informaciones al respeto.

—¿. . .?

—Sí; el encuentro entre Angel Rodríguez y Heriberto Rojas es ya un hecho. El pugilista uruguayo se trasladará a Chile en pocos días más para continuar su entrenamiento en un gimnasio especial que tendrá en Viña del Mar.

—¿. . .?

—El premio que disputarán será tal vez el más alto que se haya dado en nuestro país. Pero tengo la certidumbre de que el público va a corresponder a los sacrificios que se hacen para organizar este torneo. Angel Rodríguez quiere ganar para medirse en seguida con Luis Angel Firpo.

—¿. . .?

—Respecto a Rojas—agrega el señor Ratinoff—estoy convencido hasta la evidencia de que está en un estado de preparación admirable; contrariamente a lo que se ha hecho circular, su ligereza es extraordinaria; será, pues, un serio competidor de Angel Rodríguez, y tiene, según he podido apreciarlo, la más completa seguridad en su triunfo.

—¿. . .?

—Respecto a Villalba—termina el señor Ratinoff—debo manifestarles que se trata de un excelente boxeador; es muy joven, y de las 27 peleas que ha sostenido, jamás ha sido puesto fuera de combate. De sus cualidades boxeriles, pueden darnos muy buenas informaciones Pablo Muñoz y Abelardo Hevia, con quienes Villalba se ha encontrado en el ring en encuentros que han dado mucho que hablar.

Fernando Villalba viene a Chile a sostener matchs con los mejores pugilistas. Villalba hará su presentación en público el mismo día que la hará Rojas, y su primer encuentro se realizará el día de la gran pelea entre Angel Rodríguez, su compatriota, y Heriberto Rojas, nuestro campeón nacional.

Hasta aquí lo conversado con el activo empresario señor Alfredo Ratinoff.

C. PABLO MUÑOZ B. C. (Bulnes esquina de Martínez de Rozas). — Hoy se llevará a efecto la velada boxeril inter-club entre los Centros Pablo Muñoz y Felipe Zúñiga B. C.

Tomarán parte los mejores aficionados de estos Centros. Programa:

Match a 4 rounds con decisión entre los conocidos aficionados Manuel Valderrama y Luis Yáñez.

Cinco rounds con decisión entre los aficionados Carlos Guzmán, del Pablo Muñoz, y Felipe Duarte, del Felipe Zúñiga.

Cuatro rounds entre Humberto Rodríguez y Carlos Ibarra.

Semi-fondo entre Víctor Gálvez, del Pablo Muñoz, y Arturo Toro, a 6 rounds.

Match de fondo a 8 rounds entre Oscar Olivares, del Felipe Zúñiga, y Miguel Silva, del Pablo Muñoz; premio, una medalla de oro.

CONTRERAS V. A. RODRIGUEZ —Han firmado contrato de pelea estos conocidos aficionados, para efectuar un match de box el 29 del presente, en el Parque Sportivo de Providencia.

ROMAN v. HERNANDEZ.—El Domingo 22, a las 6 P. M., en el local del Raab Recoleta B. C., Salas 216, se llevará a efecto el match entre estos conocidos profesionales en un encuentro a 8 rounds.

Reina bastante interés por este encuentro entre el público y admiradores de ambos contendores.

EL HOMENAJE A MANUEL PLAZA. — Mañana lo agasajará el "Murillo Reyes".—En la noche de mañana el "Murillo Reyes B. C.", agasajará al campeón olímpico Manuel Plaza, haciéndole entrega, en una velada solemne, de una artística medalla de oro, confeccionada por el conocido joyero don Desiderio Mella.

Se ha preparado un buen programa, a cargo de meritorios aficionados y de profesionales de valía, tales como Antonio Parisis, Juan Salas, Enrique Gutiérrez, Oscar Vergara, Gastón Mayer, Roberto Muñoz, Arturo Zoro, Luis Gómez, Manuel Carvajal, Manuel Contreras, Luis González, Clemente Saavedra y Luis Vicentini.

El Murillo ha nombrado una comisión de Recepción, la que ha quedado constituída con los señores Arturo Besoaín, Nicolás Yusta, Manuel Siez, Augusto Drien y Raúl Escalante.

A Juan Jorquera se le entregará en este mismo acto una medalla y diploma enviado desde Amberes.

La fiesta promete resultar un éxito, que bien se lo merecen los entusiastas miembros del "Murillo Reyes B. C."

CENTRO DEPORTIVO "ALFREDO ROSSI".—El Domingo próximo, a las 12 M., se llevará a efecto la manifestación que este Centro y el Círculo Arturo Prat de la Unión Nacional han preparado en honor del campeón suramericano de box, señor Carlos Abarca.

La manifestación se hará en el Restaurant Bleriot, San Antonio 26. Las adhesiones se reciben todas las noches, de 9 a 11 P. M., en Chiloé 1443.

CENTRO BENITO MIRANDA F. C.—Cita a reunión de Directorio para hoy, a las 8 P. M., en su local de costumbre.

CENTRO SPORTIVO ESMERALDA.—Cítase a sesión para hoy Jueves, a las 8 P. M., en Nataniel 885.

CENTRO SPORTIVO "EL GLOBO".—El próximo Sábado efectuará este Centro un gran baile de fantasía en el salón teatro de la Sociedad "Artesanos La Unión", Riquelme 842, en honor de los campeones de este Centro que representaron a Chile en la Olimpiada Latino Americana; se otorgará un bonito premio a la pareja que vaya mejor difrazada; este baile será amenizado por una escogida estudiantina de la capital.

Se cita para hoy a sesión extraordinaria de Directorio en los salones de "El Diario Ilustrado", a las 6 1|2 P. M.

DESAFIOS. — El aficionado Alejandro Urbina, de 50 kilos, desafía a los señores Diogenes Espinoza, y Armando Rosas, del Pablo Muñoz.

Tratar con mi representante Angel Mendoza, calle Paz.

Diego Garrido del Ursus Arco Iris desafía a todos los aficionados y profesionales de la capital, de 48 kilos.

Bases: en el Centro El Guante B. C., Chacabuco N.o 11, de seis a nueve.

—El profesional José Ramírez desafía a Manuel Carvajal en las condiciones que desee, peleando todo el premio para el vencedor.

—Víctor Améstica del Audax Italiano B. C., desafía al señor Gustavo Cano del Gregorio Santa Cruz B. C., a un match a 8 rounds.

Bases: Puente 666.

—Miguel Silva desafía por segunda vez a Manuel Chaparro.

Luis A. González desafía a todos los boxeadores de peso medio liviano y en especial a Fernando Villalba en las condiciones que deseen.

Se ruega contestar por este mismo diario.

La Empresa Ovalle presentará para el día 28 el match Luis Gómez-Manuel Abarca

La empresa Ovalle, en su afán de ofrecer todas las semanas algún espectáculo boxeril de importancia, ha organizado para el día 28 del presente, en el Hippodrome Circo, varios encuentros entre jóvenes pugilistas a base del match a 10 rounds por la eliminatoria del campeonato de Chile peso pluma, entre Luis Gómez y Manuel Abarca.

Este encuentro en indudablemente llamará la atención de los aficionados que han seguido la carrera pugilística de estos muchachos; Gómez es vencedor de Torres y de muchos otros buenos pugilistas, y su rival Manuel Abarca, ha dejado la mejor impresión entre el elemento boxeril con su brillante campaña, en que ha obtenido victorias que lo acreditan como uno de los buenos de la nueva generación.

Tres encuentros más completarán el programa de ese día.

Imprenta "Echeverría"
San Diego 1233. — Teléfono 23 (Matadero)

Trabajos rápidos y económicos. Libretas y cuadernos por mayor y menor. — Artículos para escritorio. Se atienden pedidos de provincias. Descuentos a los comerciantes.

AGENCIA DE "LA NACION"
Avisos y suscripciones hasta las 9.

Avisosclasificados

ARRIENDOS (Necesitan)

CASA QUINTA ÑUÑOA, LOS GUINDOS, necesito arrendar. H. S., Casilla 81-D. 21-O

NECESITO CASA DE 6 A 7 HABITACIONES, central, para el 1.o de Diciembre. Casilla 81-D, O. S. 19-O

TRES HABITACIONES EN PLENO centro necesita profesional. Doctor, casilla 2756. 20-O.

NECESITO ARRENDAR GALPON grande con entrada de carretón para bodega de casa comercial. Dirigirse: Oficina Técnica y Comercial de Maquinarias. Delicias 952. 19-o

NECESITO ARRENDAR DEPARTAMENTO para profesional en Avenida Matta entre calles Lira y San Diego. Dirigirse: V. T., Correo 6. 19-o

NECESITO CASA PARA HOTEL. Canon: hasta $ 400. Libertad 6. 21-O

HOTEL INSTALADO BUENA POSESION, tomo en arriendo en algún balneario, dando datos: Calera, Casilla 52. 21-O

SEÑORITA NECESITA PIEZA sin muebles, preferible balcón calle en casa modesta pero aseada, barrio Matta-Prat. Casilla 5027. 21-O.

ARRIENDOS (Ofrecen)

$ 305, ARRIENDO BUENA CASA central, seis piezas, luz eléctrica, gas. Llaves: Amunátegui 870. De 3 a 4. 20-O

ARRIENDASE AMUEBLADA CASA quinta Ñuñoa, 6 piezas, dependencias, garage, teléfono, mucha fruta. Tratar: Irarrázaval 2821. 19-O.

DEPARTAMENTO ESPLENDIDO arriendo a matrimonio sin niños. Providencia N.o 141, antes de llegar al Seminario. 19-O

425 PESOS ARRIENDASE CASA bajos. Serrano 333. Tratar: Compañía, 1065, oficina 15. 19-O

ARRIENDO CALLE ALDUNATE dos casas en bajos, 4 piezas, patio, lámparas gas, $ 100 y 120. Tratar: Dieciocho 603. O-19

CASA ESPACIOSA, COMODA, PARA habitación u oficina comercial. Santo Domingo 1299. O-22

$ 30 MAGNIFICAS PIEZAS, CASTRO 694, Gay 1748. 19-O

EN CASA QUINTA ARRIENDASE pieza o departamento independiente, luz eléctrica y baño. Providencia 973. Tratar de 5 a 7 P. M. 19-O

FAMILIA HONORABLE ARRIENDA pieza a matrimonio o caballeros de buenas referencias, casa central, baño, luz eléctrica. Serrano 181. 19-O

ARRIENDO CATEDRAL 2982 CASA altos. Tratar, 2986. Verla a toda hora. 20-O.

ARRIENDO COMODO DEPARTAMENTO, o piezas a matrimonio y señoras honorables. Independencia 578. 22-O.

ARRIENDASE DEPARTAMENTO central, seis buenas piezas, dependencias, luz eléctrica y gas. Moneda 1312. 19-O.

ARRIENDO ESPLENDIDOS ALTOS, baratos. Libertad 146. 19-O.

SE ARRIENDAN DOS PIEZAS CON luz eléctrica a personas solas. San Francisco 350. 19-O.

ARRIENDO CASA GRANDE Y ALMACEN esquina, muy comercial. Acepta cualquier negocio. García Reyes 1094. 19-o

LUJOSO DEPARTAMENTO INDEPENDIENTE, arriéndase profesional, baño, parquets, electricidad. Compañía 1470. 19-o

ALMACEN CON ANEXO DE LICORES, bien situado en medio de tres citees, vendo por ausentarme de Santiago. Chacabuco 81. 19-O

TALLER MECANICO, CON VARIAS comodidades en garage, arriéndase barato. 9-12. Gorbea 2524. 19-O

$ 550 ALTOS, NUEVOS, COMODOS, arriéndase. Vicuña Mackenna 313, Rosas 2123. 19-O

$ 120 CASITA CINCO DEPARTAMENTOS, electricidad. Av. España 166. 22-O

CASA SEÑORA SOLA, PROPIETARIA, arrienda departamento a matrimonio sin niño, o señora sola. Maipú 462. 19-O

ARRIENDO CASITA ALTOS, TRES piezas, luz eléctrica, matrimonio o señora sola. Domeyko 1934. 19-O

ARRIENDO PIEZAS CASA FAMILIA. Toesca 2586. 19-O

ARRIENDASE CASA UN PISO, con huerto y parrón. Carmen 279. Canon: $ 400. Verla: 3 a 5. Tratar: Merced 313. 20-O

$ 80 CASITAS 3 PIEZAS, LUZ eléctrica gratis. Andes 2869. O-21

ARRIENDASE ELEGANTE CASA altos, Gálvez 55. Tratar: Gálvez 61. 20-O.

$ 300 CASA NUEVA, SIETE PIEZAS y dependencias, arriéndase. Cochrane 429. 20-O.

VICUÑA MACKENNA 1227, CASA quinta, gran sitio, entrada autos, jardín, parrón, arboleda, galpón. — Tratar: Buenos Aires 390.

$ 150, ARRIENDASE CASITA seis piezas, dos patios, hall, dependencias, baño, gas. Marina Gaete 723. 19-O

$ 220 CASA 7 PIEZAS Y SERVICIOS, luz eléctrica, Gálvez cerca Matta. Tratar: Teatro Esmeralda. 21-O.

$ 600 REGIOS ALTOS CON SALON, antesala, escritorio, comedor, 4 dormitorios, dos baños, servicios. Ejército 454. 21-O.

$ 600 BODEGA DE MIL METROS, que se arregla conforme necesite industria arrendatario. Casi frente Teatro Esmeralda. Tratar: en el teatro. 21-O.

$ 300 ALMACEN CON HABITACIONES, casi frente al Teatro Esmeralda. Tratar: en el teatro. 21-O.

OFREZCO DOS PIEZAS, COCINA, luz eléctrica. San Diego 854 B.

$ 350 ARRIENDO CASA, ESPACIOSA, con árboles y jardín. Santo Domingo 3720. Tratar: Compañía 2461. 20-O

ARRIENDO CHALET NUEVO, AMOBLADO, todo confort, tiene jardín, situación Siglo XX, carros una cuadra. Informes, dirigirse: J. B., casilla 920. Canon: $ 800. Prefiero extranjero. 20-O

ARRIENDO CASAS UNA, DOS piezas. Gálvez 249. 20-O

ARRIENDAS EDEPARTAMENTO. Unión Americana 38. 21-O

CASITA TRES PIEZAS ARRIENDO. Rivera 2037. 19-O.

$ 153 ARRIENDO CASA SEIS piezas, Sotomayor 810. Tratar: Bulnes 664. O-19.

ARRIENDASE LOCAL CON SUBTERRANEO, inmediato Plaza Armas. Compañía 1049. 20-O

NATANIEL 112 ARRIENDA PIEZAS calle, amobladas, matrimonios o jóvenes. 20-O.

ARRIENDO ESPLENDIDO LOCAL con luz eléctrica. Bandera 849. 20-O.

EN CASA HONORABLE SE Arriendan lindas piezas. Padura 343. 20-o

CASITAS $ 336, SEMINARIO CERquita Marín. 21-O

ARRIENDASE DEPARTAMENTO, tres piezas, dos balcones calle. Bascuñán Guerrero 372. 19-O

VIDRIEROS: ABRIDORES DE VASOS y pintor decorador, necesita la Fábrica de Vidrios de Concepción. Casilla 706, Concepción. Enviar nombre y referencias. 22-O

$ 800. ALTOS, DOCE PIEZAS FUERA servidumbre y baños, se arrienda, San Martín 272. Llaves: Huérfanos 1508. 19-O

ARRIENDO BODEGA, GALPONES y 2 piezas. Copiapó 760. 19-O

$ 120 CASITA CINCO DEPARTAMENTOS, electricidad. Av España 166. O-19

HERMOSO DEPARTAMENTO, SALA dos piezas, casa familia, arriendo. San Francisco 450. 19-O.

$ 400, ARRIENDASE GRAN CASA altos en Matucana 99, 8 piezas habitación fuera de dependencias, hall y galerías de vidrio. Tratar: Matucana 101. 30—O

ARRIENDO DOS CASAS, UNA EN altos y otra en bajos, con todo servicio, luz eléctrica. Delicias 3867. 19-O.

ARRIENDO CASITAS NUEVAS, $ 140. Tratar: Botica, Avenida Matta, esquina San Ignacio. 19-O.

AVICULTURA Y CULTIVOS

SEMILLA EUCALIPTUS GLOBULUS 1.a clase, llegó nueva remesa. Santa Mónica 2191. O-21

UNICA OPORTUNIDAD: SE VENDE criadero de aves en plena explotación. 40 gallinas Leghorn, 40 del país, 200 pollitos de raza de 1 día a 2 meses, todos sanos. Instalación completa portátil de gran capacidad. Sistema cluecas con corrales y casitas para cada una. Toda clase utensilios para avicultura. Precio 2,000 pesos. Se arrienda la quinta, ideal para cría de aves, 1.o Noviembre. Andes 4335. 19-O

VENDO DIEZ CANARIAS FINAS en cuarenta pesos. Avenida Italia 1305. O-20

SEMILLA COLIFLOR, DE TRES meses, recibió el Almacén de Semillas de Adolfo Rillón. Morandé 710. 20-O

TIERRA HOJAS, MACETEROS greda, árboles y plantas ofrece Criadero Corrial. Bandera 130. 24-O.

ALHAJAS

ALHAJAS: RELOJERIA "INTERnacional", Delicias 2562, compra oro, plata, piedras finas, boletos empeño; composturas relojes, transformaciones alhajas. Trabajos garantidos; precios módicos 3-Nov.

COMPRO JOYAS, BRILLANTES, oro, plata, platino y artículos plaqué. San Diego 460. El Aguila. Dic.-31

¡¡NOVIOS!!! ARGOLLAS ORO, 18 y 14 quilates, ofrece, Relojería Sportman, $ 30, San Diego 780, Chacabuco 18 A. 22-o

FABRICA DE ALHAJAS, SE COMPRA oro, plata, platino y piedras finas. Compañía 1046. 13-N.

ACCIONES Y BONOS

PETROLIFERA CAMBRIDGE, compro, sin agentes, 10,000 acciones. No acepto partidas pequeñas. R. Ríos, Correo Central. 19-O

COMPRO POLIZAS DE LA PROVIDENCIA. Manuel Rodríguez 647. 25-O

AUTOMOVILES Y CARRUAJES

AUTOMOVILISTA FORD, OFREZCO numerosos repuestos legítimos, con descuento 10 olo (Catálogo Gibbs). San Pablo 2236, próximo Matucana. 30-O

ESCUELA PRACTICA DE CHAUFfeurs mecánicos. Cursos rápidos. Enseñanza por sus dueños. Vicuña Mackenna 386. 21—O

BOX PARTICULAR EN EL PARque Forestal arriéndase. Tratar: Delicias 1234. 20-o

GARANTIZA EL TRABAJO DE Vulcanización mientras dure el neumático. Bulnes 3-B. 4-nov-

BULNES 3-B., TALLER DE VULcanización y montajes de forros, "Sistemas Block". 4-nov.

ECONOMICE UN 40 o|o EN VULCAnizaciones y costuras. Bulnes 3-B. 4-nov.

VENDO CAMION DOS RUEDAS, nuevo. Gálvez 1577. 19—O

BUICK 6 CILINDROS, GARANTIdo, vendo. Garage Buick, San Diego 230. O-19

GRAN OCASION, CINCO NEUMAticos con pestañas, nuevos, para Essex, vendo. Tratar: de 12 a 1 1|2. Bandera 669. 20-O.

VENDO DODGE CERRADO, PERfecto estado, en $ 7,500. Tratar: Delicias 1925. 22-O.

COMPRO AUTOMOVIL OCASION. No importa estado. Diez de Julio 561. 19-O.

"CADILLAC" CON AMARTIGUAdores "Westinghouse" y Hoodaille, colocados, capota y pintura, nuevo, con garantía, vendo muy barato. Rosas 1657.— J. M, Degollada. 20-O.

AUTOMOVILISTA FORD, OFREZco numerosos repuestos legítimos, con descuento 10 por ciento (Catálogo Gibbs). San Pablo 3236, próximo Matucana. 10-N.

¡¡AUTOMOVILISTAS!! REPARAciones de automóviles, facilidades de pago. Pintura, tapicería, electricidad. Trabajos garantidos. Diez de Julio 561. 16-N.

MOTOCICLETA "INDIAN", 4 1|2 H. P., con poco uso, véndese a precio de ocasión. Casa Francesa. 20-O

$ 2500 REGALO AUTO CINCO asientos. Doy toda prueba, garantido, Delicias 1464. 20-O

COMPRO CAMION FORD. RECOleta 1405. 20-O

SE VENDE DE OCASION BONITO Ford turismo y en perfecto estado de servicio. San Ignacio 858.

COMPRO CARROCERIAS Y AUTOS Ford. Río Janeiro 466.

VENDO AUTO FRANCES "MORS Chalmers", Limousinne Flat, chassis Berliet 30 H. P. Dietrich Lorraine 12 H. P. (a prueba). Carrocería "Las Rosas" 1836. O-21

SE VENDE UN AUTO FORD, PERfecto estado. República 148. 20-O

VENDESE UN CAMION AUTOMOvil. Independencia 516. 21-o

RENAULT TIPO TURISMO, PERfecto estado, vendo de ocasión. Brasil 204. 21-O

ACUMULADORES NUEVOS, DE ocasión, se vende. Alameda 1757. Magneto Bosch de 6 cilindros se vende muy barato.

FORD PERFECTO ESTADO, FOrros nuevos, vendo de ocasión. Gorbea 2524. 20-O

VENDO OCASION CHASSI APROpiado para camión. Gorbea 2524. 20-O

AUTO FORD COMPRO, COMPAñía 2735. 20-O

FORD EN PERFECTO ESTADO compro. Delicias 2500. 21-O

COCHE DOS RUEDAS, VARIOS vendo de ocasión. Av. Paz 265.

LA CARROCERIA LAS ROSAS 1836, de Mario Douzet (Teléfono 3319). Vende coche americano de cuero y de vidrios. Faetón 2 asientos. Spider-Duc, coches de 2 ruedas, varios arneses usados para 2 caballos. O-21

VENDO CAMION CUATRO RUEDAS, muy liviano, para reparto de mercaderías. San Pablo N.o 4235. 20-O

VENDO BREACK 4 RUEDAS Y carretela, con sin aperos. Carrascal 4333. 19-O

VENDO ESPLENDIDO COCHE, para campo, cuatro ruedas. Jofré 26. 19-O

DOS RUEDAS, CAMION FORD, llanta maciss, vendo ocasión. San Alfonso 562. 20-O

ESPLENDIDA CARRETELA SIN uso, vendo de ocasión. Cueto 1058. 19-O.

COMPRO CARRETELA APERADA, de regular porte. Chiloé 1296. 19-O

VENDO CARRETELA APERADA. Huemul 1997. 19-O

VENDO CARRETON ARENERO, Carmen 1159. 19-o

CARRETELA GRANDE CON CAballo vendo. Diez de Julio 1261. 19-o

VENDO UN COCHE AMERICANO bardeau. Aldunate 484. 21-O

VENDO MUY BUENA VICTORIA $ 2,500. Tratar: San Francisco 626.

VENDO 2 VICTORIAS APERADAS y con 4 caballos. Además, un auto. Carrión 1608. O-21

CARRETELA NUEVA CON O SIN caballo vendo. Independencia 474. 20-O.

VENDO CARRETONCITO HELADEro, perfecto estado, verlo, tratar: San Diego 873.

VENDO CARRETELA FIRME, EJE sesenta. San Ignacio 1854. o-21

ANIMALES

CABALLOS REALIZO OCHO DE tiro solo, pareja montura. San Pablo 5266, Blanqueado. 19-O.

VENDO 3 VACAS BUENAS LECHEras. Carrascal 4333. 19-O

VENDO CABALLO ESPECIAL Para cochecito. Marina Gaete 939. 19-o

GRATIFICACION DARE A LA persona que entregue perrito chico, fino, perdido en Alameda. Alameda 869. O-19

VENDO YEGUA MUY BUENA DE silla y coche. Riquelme 33. 19-O.

VACAS PARIDAS, TERNERO chico, vendo. San Francisco 890. 21-O

PERRITA LULU POMERANIA, cría chiquita. Lora habladora, vendo. Freire 43. 19-O.

SE VENDE UN PORTON GRANDE, dos hojas. Martínez de Rozas 3602. 20-O

YEGUA NEGRA REGULAR ESTATURA, deberá estar recién parida, extraviada Comuna Ñuñoa, gratificaré persona dé noticias o entréguela Santiago Concha 1436.

VACA RECIEN PARIDA, 15 LItros, vendo. Esperanza 32. 19-O

VACAS PARIDAS, 15 LITROS probadas, vendo. Sazié 2970. 19-O

VENDO PERRITO Y PERRITA FInísima Lulú de Pomerania, hijos de padres importados y premiados. Villa San Benito, Avenida Amengual, cuatro cuadras más abajo de la Pila del Ganzo. 19-O

COMPRA-VENTA VARIAS

MAIZ EUREKA, PARA ENSILAJE, vende almacén de Semillas. Adolfo Rillón, Morandé 720. 21-Oct.

MAIZ EUREKA, PARA ENSILAJE, vende almacén de Semillas. Adolfo Rillon. Morandé 720. 22-Oct.

CARBURO 0.80 KILO. CHACABUCO 28. 3-Nov.

GALLINEROS, PAJARERAS, COnejeras, véndese ocasión. San Francisco 984. 19-O.

VENDO RECORTES DE ENERO A veinte el kilo. Martínez de Rozas 2236. 19-O.

CORREA PELO CAMELLO 6 Y 7 pulgadas líquidas. Huérfanos 2448. 21-O

PIANO, GRAN OCASION, VENDO. Cóndor 743. 19-O

CAJA REGISTRADORA "NATIOnal" un cajón, en perfecto estado, vendo barato. Castro 523. 19-O

COCINA ECONOMICA, GRANDE, 60x120, con chimeneas completas, vendo $ 200. Campo de Marte 246. 19-O

VENDO UTILES CO
ra negocito. Libertad

PATENTE PARTICULA
mercial, compro. Cha

VENDO 4,000 KILOS
dido duro. Martínez de

VENDESE TINTORERIA
talada. Puente 670.

COLMENAS MODERNAS
ma Langstroth, véndese
cana 1177, de 9 a 12.

VENDO ESTANTERIA
dor, mesas, sillas, para
cantina. Avenida Matta

LECHE VENDO DESDE
treinta decálitros, precio
para comerciantes. Sub

OCASION: ELEGANTE
de raso y una alfombra
Independencia 1242.

VENDO ESTANTERIA
da licores, abarrotes,
Pajaritos cantores. Da

SE VENDE INSTALAC
negocio, muy buen local
2419.

SACOS VACIOS TRIGUEROS
vos realizo 20,000. C. D
Jales 2560.

20,000 SACOS CAFETEROS
des, raya verde, vendo
2560. C. Delaunoy.

VENDO PARTIDA TA
cheros, de once a cinco.

DE OCASION VENDO CA
gistradora, 2 cajones,
te nueva. Chacabuco 16

VENDO BICICLETA
buen estado, pedal
180 pesos. Carmen 83

VENDO TRES PAÑOS
Simoni, para billar.
de marfil. Recoleta 19

"VIDRIERIA IRIS", SAN
1352, la más equitativa

EL "GUIA POLICIAL",
en los Almacenes de la
a un peso ($ 1) el ejemp

VENDO VIDRIERA COL
to Domingo 928.

VENDO UNA COCINA
docena de sillas tapiz
dor. García Reyes 63.

MOSTRADOR, ESTANTE
macén vendo barato. B

OCASION VENDO SILLA
sa. San Diego 1460.

SILLAS DOBLAR, BUEN
para biógrafo, compro.

DISFRACES USADOS,
mos. San Pablo 2075.

VENDO MOSTRADOR Y
ra para cualquier negocio
949.

COMPRO MEDIDOR GA
mum; 10 luces. Molina

MOLDES PARA TUBOS,
to y curvas, vendo. Lira

ELEGANTE VIDRIERA
con mesón, 2.60 de largo
ancho, apropiado para
botica, pastelería, etc.
Hípico 1001.

COMPRO VENTILADOR
dral 3335.

MAULE 1602, VENDESE
de cantina y un gramófono

VENDO UTILES DE LAVAN
con derecho a posesión.

PATENTE DE AUTO PAR
compro. Agustinas 837.

HACENDADOS: TENGO
temente sacos trigueros
usos, carboneros primera
Precios bajos. Carrera

VIOLIN CASI NUEVO
Catedral 1287.

VENDO CALENTADOR
buen estado. San Pablo

VENDESE TRAJE COL
para niña, de 11 a 12
sombrero de pelo. Galería
dri N.o 26, casa 4.

AVIADOR ARACENA: TAR
postales y alegorías de
con descuentos especiales
vendedores. Ofrece Imprenta
medo N.o 372.

VENDO UNA PARTIDA
una de frejoles burros
N.o 47, Ñuñoa, Pedro Val
mero 3,000.

$ 200 COCINA ECONOMICA
meses uso; $ 136 doce
dor. Chacabuco 429.

ROMANA, ROMANITAS,
za, peso mostrador, comp
neral, precio sin competencia
do pedidos provincias),
Fábrica: San Francisco

VENDO DE OCASION
grande apropiada para
Monjitas 878.

VENDO DISFRAZ DIABLO,
niño de 11 años. Moneda

COCINA ECONOMICA,
y varios muebles, vendo
Independencia 926.

$ 120, BICICLETA REGALO
fecto estado, gomas nuevas
pleta. Calle Pedro Lagos

ZAPATEROS, VENDO
zapatos deshermanados.
1467.

ARMAZON, VENDO, Y UTI
almacén. Tocornal 1350.

SILLA INGLESA APERADA
do. $ 90. Cuevas 1159.

OCASION VENDO TRES
dores, armazón. Antofagasta

VENDO CINCO PILARES
sas de piedra. Manuel Rodríg
1012.

$ 30 VENDO LINDO DISFRAZ
cura para señorita. Manuel
guez 1059.

COMPRO SACOS CARBO
cualquiera cantidad. San Di

LEÑA MONTE SECA,
2.40; álamo seca, 2.20,
179.

VENDO BILLAR COMPLETO
piapó 1474.

TAMBORES FIERRO NEGRO
do una partida. Mapocho

COLMENAS, SISTEMA MO
véndese un lote. Matucana

COMPRA-VENTA NEGOC

VENDO NEGOCIO CON GRAN
venir. San Diego 872.

POR VIAJE VENDO ACRE
do negocio de compra
capital. Diez de Julio 34

CARNICERIA VENDO.
1879.

NCIA "CANCHA RAYADA" casa de préstamos, muy bien en Talca, se vende. Dirigir- tavo Rojas, Correo 6, San- 21-O

O ALMACEN A DOS CUA- Matadero, Santa Rosa 1999, barato, 80, muy poco capi- 19-O

A DE FRUTOS DEL PAIS blo, vendo, poco capital bue- nta, Av. Matta N.o 556 19-O

LO VENDO, ESPLENDIDO capacidad para 30 vacas, con to. Tiene anexos una bode- tos del país, de poco capital. endo por ausentarme, Jofré 19-O

O MERCADITO. BUENA la, arriendo barato, poco ca- facilidades de pago por no po- atender. Marín 386. Entre Li- Angamos. 19-o

O CIGARRERIA, LUSTRIN, capital. San Diego 879. O-19

AUSENTARME, VENDESE censito. San Diego 1122. 19-O.

O ACREDITADA PASTELE- gran salón, casa - habitación, to 6 años, arriendo barato la- iro Esmeralda. San Diego N.o 19—O

O ACREDITADA COCINERIA, clientela, por ausencia due- Eyzaguirre 1123. 19—O

O HOTEL RESTAURANT 2.a ería, fuera de 200 metros, once Dirigirse por carta: Casilla 19-O

O TALLER DE CALZADO antilla. Ricardo Santa Cruz 19-O

PRO HOTELITO O RESTAU- con piezas amobladas. Ofer- a R. V., casilla 2278. O-20

O NEGOCIO DE ESQUINA, de 200 metros, para establecer Nataniel 198. O-19

NERIA VENDO POR ENFER- d de su dueño, con muy buena tela. Exposición 296. 20-O

O CARNICERIA Y NEGOCI- enestras con amoblado, por via- Esperanza esquina Martínez de s. 19-O

O REGALADO NEGOCIO Ca- rro, arriendo barato. Independen- 375. 20-o

BIENDO COMPRADO AL SE- Tomás Oltmans, su negocio menestras, San Pablo 2149, no ondo por ninguna cuenta que no presentada dentro del tercer Manuel Barrera B. 20-o

LUQUERIA VENDO, CEN- Mapocho 1084, cerca Bandera. 19-O.

R NO PODER ATENDER VEN- negocio abarrotes, poco capital. vez N.o 165. 19-O.

NDESE DEPOSITO DE LICO- por enfermedad de su dueña, iendo barato, espléndida situa- Tratar cualquier hora. San go 777. 19-O

NDESE NEGOCIO POR NO PO- lo atender su dueño, patente, 0, Copiapó 1419. 19-O

NDO CARNICERIA. SAN FRAN- co 302. 21-O

E GRAN OCASION, POR TENER negocios, vendo Bar-Hotel. rmenores: Bar Ibérico. San Diego 7. 19-O

BIENDO COMPRADO EL NE- cio de carnicería al señor José eiruga, calle San Isidro N.o 502, quina Ricardo Santa Cruz, no res- ndo por ninguna cuenta pasado s días.—Eduardo Lampkid. 21-O

E VENDE LA ACREDITADA Car- cería Serrano esquina Alonso Ova- Hay casa habitación. Tratar: n su dueño en la misma.

R VIAJE VENDO LAVANDE- Carmen N.o 710.

RNICERIA VENDO URGENTE y mitad valor. Habitaciónes, gran cal. Carmen esquina Argomedo.

R VIAJE URGENTE VENDO rnicería, baratísima. Victoria 813. 21-O

RNICERIA VENDO. NATANIEL 3. 21-O

LUQUERIA ACREDITADA VEN- numerosa clientela, arriendo ba- to. Chacabuco 75.

LUQUERIA VENDO. BRASIL 4. 20-O

NDESE RESTAURANT, CASA a "El Faro", 7 años establecida, era 200 metros, bien situada, mu- o porvenir. San Pablo 2384. 21-O

NDESE NEGOCITO MERCANTIL r no poderlo atender, con derecho riendo. Verlo y tratar: Huérfanos quina García Reyes 2501. 21-O

R LIQUIDACION ESTABLO, ndo 10 vacas buenas lecheras. olina 350. 19-O

ABIENDO COMPRADO EL NE- cio de abarrotes de la señora Ma- Moris, no respondo por cuentas spués de 3 días. Esperanza 61.— ancisco Muñoz. 21-O

MPRE AL SEÑOR MANUEL AS- rga pensión con todos útiles y seres a puertas cerradas, todo co- spondiente de dicha pensión, en lle Manuel Montt 2847, en la su- a de dos mil pesos (2,000); doy presento aviso para los fines del so.—Martín Rojas Pérez. 20-O

DIVERSOS

LEGADO Y ACORDEON, FALDAS egadas y acordeón, plisé de todas ases, encarrujados a máquina, tra- jo perfecto, entrega rápida. Casa oletto Hnos., Catedral 2202. Te- fono 2166.

OJAS GILLETTE, NAVAJAS, ti- ras, afílanse. Portal Fernández oncha, kiosko 9 1|2.

UÑECAS, QUITASOLES, OBJE- os de arte, se arreglan muñecas, uitasoles y objetos de arte. San ntonio 444 A.

EPARACIONES ELECTRICAS, luz uerza motriz y campanillas; tra- ajo garantido. Vicuña Mackenna

NSTALACIONES Y REPARACIO- es de artefactos sanitarios, agua, s y acetileno. Vicuña Mackenna 28—O

ADIADORES ARREGLO, TRANS- ormaciones. Gálvez 188. 19-O

LEGADO Y ACORDEON, FALDAS egadas y acordeón, plisé de todas ases, encarrujados a máquina, tra- ajo perfecto, entrega rápida. Casa oletto Hnos. Catedral 2202. Telé- ono 2166. 20-O

OJAS GILLETTE, NAVAJAS, ti- eras, afílanse. Portal Fernández oncha, kiosko 9 1|2. 20-O

UÑECAS, QUITASOLES, OBJE- os de arte, se arreglan muñecas, uitasoles y objetos de arte. San ntonio 444 A. 26-O

EPARACIONES ELECTRICAS, z, fuerza motriz y campanillas: rabajo garantido. Vicuña Mackenna 28-O

RRIENDASE TRAJES DE FAN- asía. Copiapó 1050. Casita 47.

INSTALACIONES Y REPARACIOnes de artículos sanitarios, agua, gas y acetileno. Vicuña Mackenna 15. 28-O

CLINICA DENTAL "LA HUMANIDAD". Trabajos rápidos, extracciones, coronas, puentes, precios económicos. Delicias 2816. 5-Nov.

TRANSFERENCIA: LA MARCA "Peletería Londres", ha sido transferida a don Adolfo Grenovich, según escritura suscrita ante el notario Javier Echeverría Vial, el 16 de Setiembre de 1922. O—23

PRODUCTORES DE LEÑA: OFREZcoles un importante negocio. Casilla 2198. 19-O

A MANUEL J. NUÑEZ M., SE LE avisa que su hija ha muerto. 19-o

SOLDADURA OXIGENO, GORBEA 2524, los más baratos y mejores trabajos. 21-O.

TRAJES FANTASIA ARRIENDANse. San Pablo 2075. 20-O

DISFRACES ARRIENDO VARIOS. Libertad 1321. 19-O

ROSA VELASTIN DIAZ, CASADA con José Arriagada, venga a hablar con una hermana; le conviene. Ejército 387. 20-O

COMPAÑIA COMERCIAL Y GANAdera Chile-Argentina, en liquidación. En conformidad al artículo 47 de los Estatutos, cítase a los señores accionistas a asamblea general ordinaria para el 23 de Octubre, a las 2 P. M., en Bandera 287.— La comisión liquidadora. 23-O.

REFACCION DE COLCHONES A domicilio. Trabajos garantidos. Refacción de sobrecamas. La Virgen de Monserrat. San Diego 23. 19-O.

LECHE VENDO DESDE UNO Hasta treinta decálitros, precios convenientes para comerciantes. Ñuble 1495. 20-o

FABRICA DIENTES FIJOS, $ 5; dentadura, $ 3. Extracciones absolutamente sin dolor, $ 3. Médico-dentista: Chile, Europa, Estados Unidos. Catedral 1467. 19-O

SASTRERIA LA POLAR, CLUB N.o 8; sorteo N.o 12, salió favorecido el N.o 5, perteneciente al señor José M. Viveros. 19-O

HOTELES Y PENSIONES

¿QUIEN ES CAMILO ROCHIL? — Es el dueño de la casa de pensión "El Plata", San Pablo 1171. Abierto día y noche, almuerzo o comida a $ 2 el cubierto. Gran servicio a la carta permanente, flamante surtido de ave, chancho, pescado y mariscos frescos. Cazuela de gallina y pavo con chuchoca, por la noche. Recomendamos valdiviano Plata con charqui vacuno, hecho en el mismo establecimiento y está a la vista. O-23.

PETIT RESTAURANT, SAN PAblo N.o 1115, da pensión con vino, $ 80 y 100, 3 platos de almuerzo y 3 de comida, con vino, té o café 5-N.

DEPARTAMENTO O PIEZAS CON o sin muebles, con o sin pensión, arriéndase. Santa Rosa 221. 20-O

SEÑORITAS, JOVENES, EMPLEAdos: Unico establecimiento que no permite repetir estudios, perdiendo tiempo y dinero; enseña con estricta disciplina y honradez por competentes profesionales, conforme programas oficiales, cursos comerciales, diurnos, vespertinos, nocturnos, tres, seis, doce meses, plazos fijos, $ 10, $ 15, $ 20, $ 25, $ 30, $ 35, $ 40, $ 50, según ramos, títulos válidos Instituto Técnico Comercial de Chile, Gálvez 139. Visítese establecimiento, solicítense prospectos. 20-O.

PIEZA CON PENSION. PRECIOS módicos. Bandera 835. 23—O

COMPRO HOTELITO O RESTAUrant con piezas amobladas. Ofertas a R. V., Casilla 2278. 19-O

FAMILIA ARRIENDA DEPARTAmento, pensión. Brasil 545, cerca Catedral. 19-O

CASA HONORABLE PROPORCIOna pieza y pensión. Recoleta 764. 20-O

PENSION A MATRIMONIOS O caballeros, piezas, balcones, calle Catedral 2679. 26-O

PENSION DE MESA, EMPLEAdos comercio se proporciona en 21 de Mayo 547, casi esquina Plaza de Armas, precio conveniente espléndida cocina, con vino, almuerzo 11 A. M. a 2 P. M.; comida: 7.30 a 9.30 P. M. 19-O

ARRIENDASE PIEZA CON PENsión, hay baño. Prat 187. 20-O

PENSION, LINDOS DORMITORIOS matrimonios. Delicias 1385. 19-O

CASA FAMILIA SIN PENSIONIStas, arriendo, pieza amoblada con o sin pensión. Nataniel 1104. 19—O

FAMILIA HONORABLE, RECIBE pensionistas piezas amobladas, balcones calle, luz eléctrica. San Diego 922. 19—O

ARRIENDASE PIEZA DOS BALcones calle, caballero, matrimonio, pensión, Santa Rosa 428. 22-O

ESPLENDIDO DEPARTAMENTO, con pensión. Carmen 135. 19-O

EN CASA QUINTA ARRIENDASE pieza o departamento, con o sin pensión, a personas muy honorables, luz eléctrica y baño. Providencia 973. de 5 a 7 P. M. 19-O

CASA RESPETABLE OFRECE BOnito departamento en calle, amoblado, baños, electricidad, W. C., con sin comida. Prefiérense extranjeros. Catedral 1934. 19-o

¡ATENCION! ¡ABAJO LOS Arriendos! Con el nuevo ensanche del Gran Hotel Buenos Aires, de Luis Carbone, Delicias 2921, frente al Portal Edwards, hay disponible ciento diez piezas amobladas desde 2.50 pesos diarios; comida con vino, 2 pesos; pensión diaria: desayuno, almuerzo, comida y cama desde $ 5; Jueves y Domingo, tallarines a la italiana. 12-n

CASA FAMILIA, SIN PENSIONIStas ofrece dormitorios amueblados, con pensión, Santo Domingo 2128. 19-o

PENSION MADRILEÑA. VIAJEros, meses, días. Rosas 1022. 20-O.

ARRIENDO PIEZA CALLE, CON pensión. Moneda 1422. 19-O.

FAMILIA OFRECE BUENAS PIEzas balcones calle, pensión. Catedral 2429. 20-O

OFRECENSE REGIOS DEPARTAmentos amoblados, excelente comida uso familia. Baños privados. Esmerado servicio. Teléfono 3705. Estado 75. 20-O

SE RECIBEN PENSIONISTAS. SAma 1168. 26-O

PENSION PIEZA $ 100; DIARIOS $ 6. Manuel Montt 2795, esquina Bascuñán. 20-O

ARRIENDO SALON BALCONES con pensión, casa honorable. Compañía 2551. 21-O

FAMILIA EXTRANJERA ARRIENda con pensión pieza o departamento confortables a matrimonio o familia honorables. Merced 341. O20

FAMILIA HONORABLE OFRECE piezas, pensión. Compañía 2591. 23-O.

PROVIDENCIA: NECESITO DEpartamento, con o sin pensión. E. M., casilla 63 D. 20-O.

EN CASA DE FAMILIA HONORAble se da pensión de mesa. Dirigirse a Esperanza 363.

PIEZAS AMOBLADAS, CON O SIN pensión, se arriendan Morandé 775. 21-O

MAGNIFICAS PIEZAS, CON PENsión arriendo a jóvenes solos. Arturo Prat 226. 30-O

NECESITO PIEZA CON PENSION, casa de respeto.—A. L. S. Correo. 19-O

ARRIENDO DOS PIEZAS, SIN pensión, caballero o señora sola. Salas 224. 19-O

PIEZA, BALCON CALLE CON SIN muebles, con sin pensión. Casa familia extranjera, ofrece. Catedral 1642. 21—O

MAGNIFICA PENSION, PIEZA amoblada. San Francisco 158.

MAGNIFICA PIEZA CALLE arriéndase con pensión apropiada matrimonio. Maestranza 104.

EN AGUSTINAS 2391, SE OFRECE departamento o pieza con buena pensión. 22-o

DOS PIEZAS A LA CALLE, SIN muebles, con pensión, casa en bajos, central, necesita señorita profesional. San Diego 87.

ARRIENDO PIEZA AMOBLADA A la calle, con pensión y pensión de mesa. Santo Domingo 588. 20-O

SEÑORA DE RESPETO NECESITA pieza asoleada y pensión, casa familia. C. P., Casilla 1710.

ARRIENDO UNA PIEZA CON O sin pensión. Alonso Ovalle 615.

EN MERCED, PIEZAS SOLAS, pensión mesa. Tratar: Independencia Lavandería Indep 341. 19-O

FAMILIA EXTRANJERA ARRIENda departamento; excelente pensión. Manuel Rodríguez 125. 21-O

INSTRUCCION

LICEO SANTIAGO, GALVEZ 139.— Kindergarten, Preparatorias, Humanidades. Externos, medio pupilos, internos, todo el año. Preparación, exámenes atrasados, bachilleratos.— Cursos vacaciones. Ramos técnicos. Pídanse prospectos. 5-N.

CURSOS MIXTOS COMERCIALES, Aritmética, Contabilidad, Redacción, Dactilografía, $ 10 mensuales; funcionan diariamente de 6 a 8-9 a 11 P. M. Título válido Contador Comercial. Pídanse prospectos Instituto Técnico Comercial Chile. Gálvez 139. 24-O.

PROFESORA OFRECESE ENSEñar niños y señoritas, humanidades, francés, piano, bordado. Santa Rosa 428. O-22

HUMANIDADES, 1.o A 6.o AÑOS, preparamos exámenes. Numerosos certificados aprobación universitaria. Instituto Mercantil. Estado 239. Teléfono 273.

SEÑORITAS: CURSOS ESPECIAles, en las tardes. Instituto Mercantil, Estado 239.

CURSOS PARA CORRESPONDENcia. Instituto Mercantil. Estado 239.

ALUMNA O ALUMNO PEDAGOGIA historia, necesítase. Instituto Mercantil. Estado 239.

CONTADORES

OFICINA DE CONTABILIDAD, E. Claussen. Casilla 535. N-2

CONTADOR EXTRANJERO SE NEcesita para llevar pequeña contabilidad. Dirigirse: R. D. Casilla 991. 19-O

CONTADOR DISPONE ALGUNAS horas diarias, lleva contabilidades. Erasmo Escala 3035. 19-O

OCUPACIONES (Ofrecen)

PIANISTA O TOCADOR Y BAIlarinas se necesitan en San Pablo 4451.

COCHERO PARTICULAR, CON muy buenas recomendaciones, necesito. Compañía 2219. 30-O

NECESITASE BUEN TORNERO mecánico. Marín 495. 19-O.

COSEDOR BLACK NECESITO. — Andes 2714. 19-O.

FARMACEUTICO NECESITA BOtica y Droguería Chiloé 1401 esquina Victoria. 19-O.

JARDINERO COMPETENTE PARA atender jardín, con dos o tres días trabajo por semana. Vicuña Mackenna 152, de 12 a 12.30 M. 19-O

LAVADOR DE CASAS NECESITO. Av. España 166. O-19

AYUDANTE PASTELERO, BAStante adelantado, presentarse. Chacabuco 94. 19-O.

HORTELANO. — SE NECESITA UN hortelano que entienda en árboles frutales, viña y siembras y que sepa dirigir a los trabajadores. Ofertas por escrito indicando recomendaciones y competencia a Casilla 1080.— Santiago. 19—O

NECESITASE CORTADOR, CON buenos informes. Fábrica de Calzado. Nataniel 1358. 19-O

25 ZAPATEROS PARA ESTAQUIllado, necesito. Arturo Prat 392. 21—O

ZAPATEROS NECESITO. SOTOMAyor 56. 19-O

NECESITO ARMADORES PARA calzado black de niña. Nataniel 1358. 19-o

NECESITO 2 COMPETENTES AYUdantas en modas. Pedro de Oña N.o 12. 19-O

JOVEN COMPETENTE EN CAMIsería, con certificados que acrediten su honorabilidad, se necesita. Portal Fernández Concha 968. O-21

GASFITER COMPETENTE, CON herramientas, necesito. Amunátegui 267. O-19

VIAJERO Y VENDEDOR PARA la plaza necesita casa importadora de abarrotes. Sólo se contestan ofertas acompañadas de certificados últimos empleos. Casilla 2050. 19-O.

SE NECESITAN OPERARIOS cortineros y herreros. San Diego 235. 19-O.

ZAPATEROS, OBRA HOMBRE Y plantilleros, necesito. Brasil 419. 20-O.

NECESITO HOJALATERO Y GASfiter. Marín 25. 19-o

SE NECESITA UN SACADOR DE puntera y una maquinista para calzado chico. Fábrica de Calzado. Ricardo Santa Cruz 753. 19-o

NECESITO CARPINTERO EN ataúdes, Independencia N.o 1016. 20-o

NECESITAMOS SACADOR DE PUNteras. Rosas 3223. 19-O

NECESITO EMPLEADO PARA abarrotes de 15 a 16 años. Mercado Laiseca N.o 10. 19-O

NECESITO BUENOS ARMADORES black. Andes 2714. 19-O.

PICADORES DE LEÑA, CON HErramientas. San Diego 911. 20-O

FARMACEUTICO DE EXPERIENcia, necesito. Delicias 3309. 19-O

NECESITO EMPLEADO MOSTRAdor con recomendación.— Banbi. Alameda 23. 19 O.

SE NECESITA UN EMPLEADO que conozca el ramo de restaurant, con recomendaciones y una cocinera. Tratar: en Independencia 1167. 19-O.

LABRADOR, COLOCADOR DE TAcos. Providencia 649. 19-O.

MAESTRO ZAPATERO NECESITO, obra de hombre. Merced 323. 19-O

NECESITO MAYORDOMO PARA bodega de vinos con recomendaciones de competencia. Pedro Valdivia N.o 3,000. O-21

¡OJO! ORQUESTA, TRIO DE cuerdas necesito. Estado 363.

ENCERADOR SE NECESITA. Ahumada 5.

PELUQUERO NECESITO; BUEN trabajo, con o sin herramientas. Manuel Rodríguez 815. 19-O

VENDEDOR ACTIVO PARA BOTIca, con clientela y recomendaciones necesito. Compañía 1065. Of. 17. 19-O

ELECTRICISTA MAESTRO, NEcesito. Presentarse en Las Rosas N.o 2818, de 8 a 9 1|2 A. M. 19-O

NECESITO CARRETELERO JOven con certificados. Rudolfo Philipps 90. 19-O

PINTOR DE CARRUAJES, NECEsito. San Diego 15. 19-O

ALBAÑIL ENTENDIDO EN CARpintería y pintura, se necesita para un fundo cerca de Santiago. Se le da posesión de inquilino. 19-O

NECESITO TAPICERO. ARTURO Prat 1272.

NECESITAMOS DORADOR. COMpañía 2015.

NECESITASE REPARTIDOR RECOmendado San Diego [illegible]

PELUQUERO NECESITO. SAN Diego 1266. O—20

NECESITO PELUQUERO, SAN Diego pasado Zanjón Aguada. N.o 17.

PELUQUERO NECESITO DE FIRme. Peluquería A. S., Santa Isabel 334, entre Avenida Condell e Italia O—20

SE NECESITA COMPETENTE embotellador de máquina tapa corona. Se prefiere con familia. Monjitas 867.

NECESITANSE CENTRADORES a mano. Se paga bien. Fábrica de Calzado. Chacabuco 554. 20-O.

VENDO LINDA INSTALACION carnicería completa. Diez de Julio 481.

NECESITO MAQUINISTA EN Sombreros de señoras. San Diego 1424. o-20

TAQUERO LUISERO NECESITO. Tocornal.

CHALEQUERA NECESITO, SAN Diego 228.

PORTERO SE NECESITA, 21 DE Mayo 815.

NECESITO MECANICO, MUY COMpetente en máquinas de coser, con buenas recomendaciones. Escribir, indicando sueldo que pretende. B. G. G., Casilla 2278.

ZAPATEROS: LABRADOR Y LIJAdor tacos suela, necesitamos. Nueva de Valdés 925. 20-O

SANTA ROSA N.o 368, NECESITAse maestro para adobes y enlucido (trato). 21-O

BUEN DULCERO PARA DULCE chileno, necesito. Carmen 91.

MAESTRO HELADERO NECESITO. Bascuñán 801.

RELOJERO NECESITO. CHACABUco 7-A.

PLANTILLERO LUIS IX NECESIto. Santa Rosa 284.

ALBAÑILES NECESITO: PEDRO Valdivia 1663. 19-O

CARPINTEROS OBRA CONSTRUCción, necesito. Pedro Valdivia 1663. 19-O

10 ZAPATEROS PARA CALZADO estaquillado de señora, necesito, pago, francés $ 25 docena y bajo, $ 25 docena. Bulnes 1. 19-O

PELUQUERO NECESITO, CHACAbuco 75. 19-O

NECESITO MUCHACHO DE DOce años para ayudar quehaceres de casa. San Diego 168. 19-O

MOZO COMEDOR, ASEO DE LA casa, recomendado, Agustinas 1319. 19-O

MUCHACHO PARA EL ASEO Y mandados, de 14 a 15 años, se necesita, con recomendaciones. Agustinas 982. O-19

MUCHACHO PRECISO. M. RODRIguez 809. 19-O

COCINERO PARA COLEGIO NEcesito. Buen sueldo. Rosas 1178. 19-O

SE NECESITA UN NIÑO QUE SEpa edificar tacos. Fábrica de Calzado. Artesanos 693. 20-O.

NIÑO PARA COPERO NECESITO. San Antonio 26. 20-O

MOZOS COMEDOR NECESITO. Casino señores oficiales Grupo Escala.

NECESITO MOZO PARA REStaurant. 21 de Mayo 859.

SE NECESITA UN MOZO. ALAMEda 1702.

NIÑO PARA ATENDER KIOSKO de dulces necesita. Recoleta 424.

NECESITO MOZO DE COMEDOR, competente y con buenas recomendaciones. Avenida Amengual, cuatro cuadras más abajo de la Pila del Ganzo. Villa San Benito. 20-O

NECESITO UN MUCHACHO PARA reparto carretón de mano. Presentarse: de 1 a 2. Avenida Condell 192. 19-O

AGENCIA DE EMPLEOS EL A B C. Necesitan cocineras. San Francisco 1114. 19-O

CABALLERO SOLO EXTRANJERO necesita señora, señorita sola, independiente, de buena presencia, decente, no más de 30 años de edad, para tomar la dirección de su casa. Dirigirse por escrito, dando referencias a T. N. Casilla 1410, Santiago. 19-O

PALETOCERAS Y POLLERERAS competentes sastres, necesito, trabajo todo el año. Vergara 624. 26-O.

NECESITO MUY BUENAS PREparadoras para sombreros. Ahumada 262. 24-O.

NECESITO COSTURERA ENTENdida en ropa blanca. Calle El Salto 1241. 19-O

Respuestas a nuestros lectores

LAS PERSONAS CUYAS CONSULTAS NO APAREZCAN RESUELTAS EN EL DIARIO, SERAN ATENDIDAS PERSONALMENTE POR EL REDACTOR DE LA SECCION, LOS DIAS LUNES, MIERCOLES Y VIERNES, DE 5 A 8 1|2 DE LA TARDE.

—**Juan Roberto. — Puchuncaví.— Somos cinco herederos, todos mayores; de éstas, dos casadas. Un heredero provoca la partición; asisten todos al comparendo, inclusos los maridos de las casadas y nombran de común acuerdo a un partidor. El Defensor de Menores manifiesta en su dictamen que la persona designada no puede servir el cargo porque no es abogado. ¿Es este requisito indispensable, tratándose como le dejo indicado, de personas mayores de edad?**

La ley, para autorizar el nombramiento de un partidor que no sea abogado, atiende, no, a la edad de los comuneros, como usted parece creer, sino a las circunstancias siguientes: que todos ellos tengan la **libre disposición de sus bienes**, y que todos concurran al comparendo en que se va a efectuar el nombramiento. En el caso propuesto, dos de los comuneros—las mujeres casadas—no tienen la libre disposición de sus bienes, y en consecuencia el Defensor de Menores, al impugnar esa designación, no ha hecho otra cosa que dar cumplimiento a disposiciones claras y terminantes de nuestra legislación civil.

Lector. — Santiago.—¿Qué procedimiento puedo emplear para dorar objetos de latón.

Para este objeto sirve el siguiente baño, aconsejado por Langlein:

	Grm.
a) Cloruro de oro	1
Cianuro de potasa	16
Agua	250
b) Fosfato de sosa	5
Potasa cáustica	3
Agua	750

Se mezclan las dos soluciones y se calientan hasta la ebullición. Cuando el baño se debilite, añádanse 3 a 5 gramos de cianuro potásico.

Juan Desgraciado.—Valparaíso. — Soy casado en segundas nupcias y por razones que me reservo estoy separado de mi mujer. Ahora bien, últimamente he encontrado entre varios papeles dejados por mi madre a su fallecimiento, una escritura en la cual consta que soy hijo natural. ¿Podría anularse ese segundo matrimonio, contraído por mí en el falso carácter de hijo legítimo.

Su matrimonio es perfectamente válido, pues la causal de nulidad que usted invoca, no tiene ningún fundamento legal.

Inés. — San Bernardo. — Indíqueme un procedimiento para empavonar vidrios.

Chadron emplea una mezcla de las soluciones siguientes:

a) Cloruro de bario	15	partes
Gelatina	5	"
Agua	80	"
b) Sulfato de sodio	15	partes
Gelatina	5	"
Agua	80	"

A esta mezcla se le pueden agregar colores a elección; en cuanto al cloruro de sodio que se forma, se puede quitar después lavando la gelatina con agua fría.

Un abuelo chocho, Santiago. — Me agradaría conocer su autorizada opinión, respecto a la conveniencia de cortarle el pelo a los niños al mes de nacidos.

—Personas entendidas en la materia, me aseguran que esa operación obedece al propósito de engrosar un poco el cabello a las guaguas que lo tienen extremadamente fino, lo cual, en todo caso, constituye, a mi juicio, una irreparable torpeza.

Mary, Santiago.— Sírvase indicarme una fórmula para dejar las uñas limpias y brillantes.

—Se prepara el siguiente líquido:

	Gramos
Acido tartárico	1
Tintura de mirra	1
Agua de colonia	2
Agua destilada	24

Se disuelve el ácido en agua; se mezclan la tintura y el agua de colonia y se añade a la mezcla la solución ácida.

Después de haber limpiado bien las uñas con un cepillo y jabón, se mantienen sumergidas durante algunos minutos en este líquido, se frotan, en seguida, y se bruñen con una gamuza.

La adición de una pequeñísima cantidad de rojo puede comunicar a las uñas una bella entonación rosada.

Chillán, Omar.— Cuando un padre no consiente el matrimonio de su hijo menor de edad, ¿puede también privarle el uso de la argolla de compromiso.

—Evidentemente. Los hijos menores, deben, por mandato expreso de la ley, obediencia incondicional al padre, o en su defecto a la madre.

Sin embargo, nuestra legislación autoriza el matrimonio de los hijos de familia, mayores de 21 años, aún contra la voluntad de sus padres, si el juzgado de letras del departamento, declara ineficaz el disenso, por no ser legales las causas en que funda.

Nenita, Talca.— Indíqueme un procedimiento para exterminar los parásitos de las jaulas de pájaros.

— —Después de haberlas lavado, se rocían con bencina, tanto exterior como interiormente, se expone después la jaula a la acción de los rayos solares, para que se evapore la bencina, y queda así ésta limpia de toda clase de parásitos.

Wenceslao.— Teniendo yo algunos centavos, ¿en qué forma se repartirán después de mis días, siendo casado, sin familia y teniente además padres, hermanos, etc.

—La herencia se dividirá en 4 partes; tres de ellas son para sus ascendientes legítimos y la última para su esposo.

Ninette, Santiago.— ¿Cómo se pueden conservar las camelias, durante algunos días, sin que pierdan su frescura?

—Se funde cera a calor suave, y cuando esté casi fría se sumergen en ella los extremos de las camelias recientemente cogidas. De este modo se pueden conservar frescas y lozanas durante varios días.

Un suscritor, Santiago:

—Su letra me parece buena, clara, y perfectamente apropiada para trabajos de contabilidad.

ZENON

COCINERO NECESITO. SAN ANtonio 52.

NECESITASE PERSONA SOLA, tenga leche para amamantar guagua, puertas adentro. Tratar: Av. Viel, 1050. 19-O

SIRVIENTA FORMAL PARA POca familia. Se paga buen sueldo. Granado 581. Dos cuadras de Alameda, por Carmen. O-19

EMPLEADA DE PIEZAS QUE entienda costura necesito. Rosas 1178. 19-O.

INSITUTO "VENEGAS SALAS". Plazuela Santo Domingo. Necesita señoritas, jóvenes, sean útiles, necesiten ocuparse. 19-O

COMPOSTURERA, VESTONERA, para el taller, necesita Sastrería Moderna. Puente 737. 19-O

NECESITO SEÑORITAS, JOVEnes, sueldo $ 250. Morandé 436. Buenos empleos. 19-O

TINTORERIA FRANCIA.—SE NEcesita una planchadora para ropa fina. Delicias 1106. 21-O

CHALEQUERAS, PANTALONERAS con muestras, necesítanse. Pagamos buenos precios. Sastrería Falabella. Ahumada esq. Moneda. 21-O

NECESITO PIANISTA. BAR LA Peña. Delicias 3408. 21-O

MODISTA NECESITA COSTUREras. Vicuña Mackenna 685.

EMPLEADA PARA LAS PIEZAS y costuras necesito. Dieciocho 402.

COMPOSTURERA COMPETENTE, necesita Sastrería .Bandera 236. 19-O

COSTURERA MUY COMPETENTE en trajes de señora, necesito. Almirante Barroso 171. 19-O

SEÑORITA QUE SEA MUY PRACtica en la venta, con sueldo y comisión, necesito. Presentarse de 12 a 1 u de 8 a 9 P. M. Sombrerería Rosemblitt. San Diego 1140.

PALETOCERAS Y AYUDANTAS necesito. Nataniel 118.

PERSONA SERIA EXTRANJERA o chilena necesito para atender niño. Buenas referencias. Monjitas 379.

LAVANDERIA VENDO, REGALADA por enfermedad. García Reyes 20. 20-O

NECESITO AYUDANTA PANTALOnera. Pedregal, casa 12-A.

SEÑORITA BUENA PRESENCIA, para la venta de sombreros señora, necesitamos. Compañía 2290.

NECESITO COSTURERA COMPEtente traje niñitas. Cueto 548.

NIÑA SIN PRETENSIONES, PARA ayudar quehaceres de pastelería, necesita. Recoleta 424.

URGENTE NECESITO SEÑORITA sola, regular edad, para llavera. Eyzaguirre 1137, entre San Diego y Gálvez.

SE NECESITAN APLANCHADOras para ropa fina y trajes de señora, sepan plisar y tablear. Delicias 1983. 19-O.

INSTITUTO "VENEGAS SALAS", Plazuela Santo Domingo, necesita señoritas, jóvenes, sean útiles, necesiten ocuparse. 19-O

NECESITO BUENA COSTURERA. San Martín 776. 19-O.

NECESITO LAVANDERA. SAN ANtonio 29-31. 19-O.

NECESITO LAVANDERAS, MAdrid N.o 795. 19-o

SE NECESITA SEÑORA FORMAL para cajera de carnicería, con recomendaciones. San Pablo 3149. 19-o

NECESITASE PIANISTA, LOS ANdes, hombre o mujer; buen sueldo. Copiapó 1419. 19-O

NECESITO COSTURERA OBRA grande. Avenida La Paz 469. 19-O.

BUENAS APARADORAS NECESIto. Chacabuco 952. 19-O

APLANCHADORA DE DOBLES Y posticera, necesito. Santo Domingo 592. 19-O.

EMPLEADA FORMAL PARA EL cuidado de niños; otra para el comedor con recomendaciones, necesito. Bulnes 420. 19-O

SE NECESITA UNA EMPLEADA, en casa extranjera, para todo servicio. Chiloé 1189. 19-O

NECESITO EMPLEADA PARA atender dos niñitos. Independencia 995. O-20

NECESITO EMPLEADA COMPEtente para niños, con recomendaciones. Buen sueldo. Rozas 1432. O-19

SIRVIENTA PARA COMEDOR, URgente, honrada, necesito. Avenida España 409. Hora: de 1 a 4 P. M. O-19

MATRIMONIO SOLO NECESITA empleada haya servido todo servicio casa particular; sueldo $ 40. Págase carro. Franklin 1075. 21O

EMPLEADA MANO, RECOMENDAda, necesito. Tratar 2 a 4. Domeyko 1746. 19-O

SIRVIENTA DE COMEDOR, REcomendada, buen sueldo, necesítase. Ejército 308. 19-O.

NIÑA NECESITO PARA AYUDANta de restaurant y sepa algo de cocina. Miraflores 171. 19-o

NIÑA PARA EL SERVICIO NECEsito. República 81. 19-o

CHIQUILLA PARA AYUDAR quehaceres necesito. Sama 1094 A. 19-O.

NIÑAS NECESITA FABRICA DE licores. Coquimbo 729. 19-O

NIÑA JOVEN DE BUENA PREsencia, con buenas recomendaciones, necesito. para el cuidado de niños. Tratar: Maestranza 40. 20-O

EMPLEADA PARA PIEZAS Y costura, se necesita. Tratar en la mañana: Irarrázaval 2305. Pago carro. 19-O

NECESITO MUCHACHA CON REcomendaciones. Mapocho 2814. 20-O

NECESITO EMPLEADA PARA EL servicio de mano, casa de pensión. San Francisco 259. 19-O

NIÑA PARA AYUDAR EN PASTElería y cosinería. Matucana 966. 21-O

NECESITO SIRVIENTE JOVEN para el servicio. Echeverría 964. Casita 17. O-21

NECESITO EMPLEADA PARA LA mano. Riquelme 43. 19-O

NIÑAS OPERARIAS NECESITANse. Agustinas 2333. 19-O

EMPLEADA COMPETENTE CUIdar niños, recomendaciones; buen sueldo, necesítase. Providencia 885. 20-O

NECESITO NIÑA REGULAR EDAD para el servicio; buen sueldo. Esmeralda 847. 19-O

EMPLEADA PIEZAS, DE EDAD, necesito Huérfanos 1508. 19-O

NIÑA PARA SERVIR A LAS MEsas, y niño para mandados, necesito. Avenida Hipódromo Chile 1556. 20-O

NIÑA PARA PINTAR JUGUETES y un carpintero para armar juguetes madera necesítase. Gálvez 886.

SIRVIENTA DE MANO NECESIto. Avenida Manuel Montt 854. 20-O.

NECESITO NIÑA PARA CUIDAR guagua. 21 de Mayo 859.

EMPLEADA COMEDOR RECOMENdada necesito. Monjitas 379.

NIÑAS PARA ENVOLVER CHOCOlate, necesito. Delicias 2867. 20-O

EMPLEADA PIEZAS NECESITO. Molina 50.

NECESITO NIÑERA, BUEN SUELdo. Libertad 654.

FAMILIA ESPAÑOLA NECESITA empleada regular edad, prefiérese española. Carmen 783. 21-O

EMPLEADA JOVEN, SERIA, PREfiero del campo, necesito luego. Compañía 1258. 20-O

EMPLEADA TODO SERVICIO, buen sueldo, puestas afuera. Cienfuegos 36. 19-O

EMPLEADA PARA PIEZAS NECEsito. Delicias 2894. Central Hotel. 19-O

NECESITO BUENA COCINERA, Gálvez 1373. o-20

AYUDANTA DE COCINA, NECESIto. Bandera 849. 19-O

BUENA COCINERA CON RECOmendaciones para matrimonio necesito. Dieciocho 402.

EMPLEADA PARA LA COCINA Y mano, recomendada, necesito. Vicuña Mackenna 1227.

NECESITO NIÑA JOVEN PARA LA cocina. Molina 815. 19-O

COCINERA NECESITO. SAN FRANcisco 990. 20—O

COCINERA NECESITO, LIRA 120. 20-O

COCINERA PARA EL CAMPO con buenas recomendaciones, necesito. Tratar 1 a 3. Amunátegui 253. O-19

COCINERA, URGENTE, HONRADA y formal necesito. Avenida España 409. O-19

COCINERA Y EMPLEADA DE MAno necesito. Carmen 135. 19-O

COCINERA QUE SEPA POSTRES, recomendada, para pocas personas, buen sueldo, necesítase. Ejército 308. 19-O.

COCINERA Y NIÑA DE MANO competentes en sus oficios, necesito. Agustinas 2861. 20-O.

COCINERA Y AYUDANTE COCINA necesito. Restaurant Unión. Exposición 94. 20-O

COCINERA NECESITO. GALVEZ 129. 19-O

COCINERA O AYUDANTA, SOTOmayor 61. 19-O

COCINERA CON RECOMENDAciones, necesito. Santo Domingo 2052. 21-O

COCINERA MUY COMPETENTE, recomendada, para el sur. Tratar: de 1 a 3. Huérfanos 1438. 19-O

COCINERA BUENA NECESITO. Estado 380. 20-O

COCINERA NECESITO. AMUNATEgui 727.

COCINERA COMPETENTE NECEsito. Pensión, Rosas 1022.

OBJETOS PERDIDOS

GRATIFICARE A QUIEN DEVUELva libreta apuntes, extraviada ayer, barrio Recoleta. San Pablo 2501. 19-O.

PRENDEDOR DE ORO, FORMA huasca, con herradura de diamantitos y perla, extraviado en carro 12 o 3, el día 17. Se gratificará al que lo devuelva. Catedral 3087. 19-O

$ 100 QUIEN ENTREGUE EXPEdiente quedado ayer en victoria, viaje Hospital Salvador. Compañía 1065, oficina 29.

MARTES TARDE SE EXTRAVIO una cartera con varios documentos que carecen de su valor por haber dado su correspondiente aviso; quien la devuelva Alameda 2472, será gratificado. 20-O

MAQUINARIAS

SE VENDEN DOS RICAS MAQUInas aparadoras, una de codo y la otra Singer. Verlas: en Esperanza 315. 22-O

CAJAS DE FONDOS OCHO TAMAños. Bandera 82. 10-N.

MAQUINAS DE ESCRIBIR, OCAsión. Bandera 82. 10-N.

TALLER PARA COMPONER MAquinas de escribir y calcular. Bandera 82. 10-N.

MAQUINAS DE ESCRIBIR, COMpro. Casilla 2888. 10-N.

MUÑECAS, VOCES PARA QUE hablen, bastones, quitasoles y objetos de arte, se arreglan en San Antonio 444-A. 26-O.

MAQUINA FOTOGRAFICA 13,18 se vende barato. Tratar: Daube y Co. 22-O

MAQUINA ESCRIBIR "FOTS" FLAmante, vendo de ocasión. San Francisco 242|13. 19-O

PARA PEQUEÑO CAPITAL Y NEgocio muy lucrativo vendo varias máquinas de tejer medias y calcetines. Castro 528. O-27

DINAMO "BELGA" 65 VOLTS, 40 amp. con resistencia y tablero, vendo probado. M. Rodríguez 809. 20-O

CUCHILLAS PARA MAQUINA cepilladora, correa 8 pulgadas, trasmisiones, descansos, poleas, engranajes, estanque galvanizado, vende. San Francisco 248. 21-O

RICA SOBADORA CON EXCENTRIco, puertas de horno, parrilla. Delicias 285. 22-O.

COMPRO DE OCASION MAQUINA de escribir Underwood o Remington. Correo 8. Mikado. 19-O

SEGADORA MC. CORMICK SE vende de ocasión y una picadora Crowley N.o 12. Pedro Valdivia N.o 3,000. Ñuñoa. O-21

VENDO MOTOR 5 CABALLOS, huincha circular, trasmisión completa, recogedora y dobladora. San Ignacio 1854.

MAQUINITA DE COSER DE PIE $ 60 vendo. Gálvez 1137. o-20

MAQUINA HELADERA CHICA, vendo barata. Recoleta 424.

PRENSA CHICA PARA ORUJOS, prensa grande para chicharrones, compramos. Santo Domingo 3201. 22-O

MATERIALES DE CONSTRUCCION

TIERRA DE HOJAS, MACETEROS greda, árboles y plantas ofrece Criadero Corrial, Bandera 130. 22-O.

COMPRO PUERTAS CORTINA o de madera, 2 metros 30 por 3m. 20. Casilla 971. 19-O

BALDOSAS CUALQUIER DIBUJO, tubos cemento, tierras colores para cemento, yeso, etc. Precio sin competencia. Lira 715. 16-N.

NUEVO DEPOSITO DE ALAMBRES usados, para pasto, San Pablo 3996, tenemos listo para vender 450 quintales N.o 14, para colisas, todo pedido lo atendemos inmediatamente. Dirigirse: Luis Petite y Cía. o-19

SE VENDEN 6 PUERTAS DE DOblar para calle. Martínez de Rozas 3602. 20-O

VENDO 800 PLANCHAS FIERRO inglés de un uso, madera de roble pino y álamo de 13 casitas; el interesado se hará cargo de demolición. Tratar: Feria de Maderas. Monjitas, al llegar Plaza. 21-O

CORTINAS DE FIERRO, VIGAS DE pino, puerta, etc., vendo. San Pablo esquina Chacabuco.

ADOQUINES USADOS, VIGAS DE pino y álamo, vendo. Maestranza 28.

MUEBLES

COMPRAMOS MENAJES DE CASA, atendemos a domicilio. "La Magallanes", Avenida Matta 1004. Teléfono Inglés 147. (Matadero). 30 Mayo 1923

COMPRO MENAJES DE CASA, PIAnos y muebles sueltos. Teléfono inglés 1036. San Diego 460. El Aguila. Dic.-31

MENAJES, PIANOS, TODA CLASE muebles, recibe La Cruz Blanca, Independencia 370. 21-n

MUEBLES DORMITORIOS, COMEdor, escritorio, salón, variedades de sillas, todos estilos, ofrecemos. Precios muy convenientes. Facilidades pago. Fábrica y venta: Serrano 398. 5-Nov.

VENDO DOS SILLAS DORADAS. —Amunátegui 783. 16-O

VARIOS MUEBLES VENDESE por cambio domicilio, en la tarde; verlos. Dominima 450. 16-O

VENDO AMOBLADO DORMITOrio, estilo moderno, y medio amoblado salón nogal americano. Jofré 339. 19-O.

PIANO ALEMAN, TRIPLE ENCORdadura y clavijero metálico compro de ocasión. Indicar precio a C. V. G. Providencia N.o 141. 19-O

GRAN ESPEJO, CONSOLA DORAda, muebles salón, de comedor, servicios de mesa, piano, roperos, alfombras, vendo por ausentarme. Huérfanos 1886. 19-O

SILLA DE RUEDAS PARA ENfermo, compro. Merced 80. 19-O.

PIANO BLUTHNER, GRAN OCAsión, vendo. Moneda 827. 21—O

PIANO COMPRO. PAGO CONTADO. San Antonio 273. 21—O

OCASION: VENDO MESITAS PAra máquina escribir. Agustinas 1052. O-19

MESAS ARRIMO DORADAS, ESpejo, cortinas seda, rosadas. Vendo. Riquelme 630. O-19

MEDIO AMOBLADO SALON Y ALfombra véndese de ocasión. Agustinas 2066. 20-O

VENDESE DE OCASION ESTANTEría, mesón, mampara con vidrios, un aparato para muestras, una máquina Singer de pie. San Antonio 39. 19-o

DE OCASION: MESAS CORREDEras; 6 sillas respaldo alto, 6 de Viena, catre-cuna y colchón, baños, balanza, sifones, damajuanas, botes heladeros, espejos grandes, plancha mármol, etc. Club Hípico 1001. 19-O

DENTISTAS ESTUDIANTES. VENdese rico pie máquina. Vitrina laboratoria con espejo y varios artículos dentales en perfecto estado. Sargento Aldea 1012. 19-o

OCASION: $ 280 UN SOFA, CUAtro sillones felpa. Bilbao 150. 19-O

VENDO CATRE BRONCE Y VArios muebles de ocasión. Santa Rosa 343. 19-O

OCASION: ESCRITORIO Y JUEGO de muebles para escritorio, vendo. Almirante Barroso 647. 20-O

MESA GRANDE PARA SASTRE SE vende. Serrano 241. 20-O

PIANO FRANCES, CLAVIJERO bronce, perfecto estado vendo ocasión. Matucana 851, casa 5.

VENDO VARIOS MUEBLES, OCAsión. Ropero, $ 90; alfombra, 120. Tratar: de 2 a 6. Merced 829. 20-O

SE VENDE RICO AMOBLADO dormitorio, sin uso, con incrustraciones de bronce, compuesto de 2 marquesas, un ropero de 3 cuerpos, un chifonier y 2 veladores y una mesa de toilette. Tratar: calle Bandera 131, oficina 2 de 3 1|2 a 5 1|2 diariamente. 22-O

MUEBLES AMERICANOS EN raulí cuarteado, de todas clases, precios bajos para comerciantes, particulares, vende la fábrica La New York, Santa Rosa 342, teléfono 1653. 17-N.

APARADOR, TRINCHE-APARAdor, servicio mesa. Véndese. Maestranza 900.

VENDO RICO PIANO, MAQUINAria bronce, alemán, amoblado salón, 200; alfombra centro, 60; otra cien metros de tripe cortado, espejo grande, $ 100; dos cortinajes felpa, 60; amoblado marroquí, 450; escritorio caoba centro, 100; estante libros, aparador mármol, espejo, 80; sillas, ropero espejo, peinadores, cómodas, baño fierro. Infinidad ricos muebles antiguos y modernos. Santo Domingo 2222. 19-O

COMPRO MUEBLES MODERNOS O antiguos, piano, amoblado salón, alfombrados. Pago altos precios. Casilla 3056. 19-O

SE VENDE MEDIO AMOBLADO salón. Jofré 53.

VENDO OCASION AMOBLADO salón, espejos varios tamaños, cortinajes, amoblado escritorio, estantes libros, escritorios, paragüeros, archivadores, guardarropas, cocinas económicas y gas, lámparas eléctricas. San Diego 106.

VENDO BARATISIMO ROPEROS, peinadores, cómodas, veladores, catres-cunas, aparadores, trinches, sillas varias clases, mesas correderas, piano estudio, biombos, juego comedor antiguo, arpa. San Diego 106.

VENDO BARATO APARADOR, esquineros, cocina, cuna, colchones, loza, ollas, cuchillería y sillas usados. Puente 800.

MUEBLES AMERICANOS, EN raulí cuarteado, de todas clases, precios bajos para comerciantes, particulares, vende la fábrica "La New York", Santa Rosa 342. Teléfono 1653.3 22-N.

DE OCASION VENDESE APARAdor, mármol y espejos, velador y otros útiles de casa. Verlos y tratar: Santa Filomena 324, casita 36. 30-O.

VENDO AMOBLADOS ESCRITORIO, salón, dormitorio, catre bronce, aparador, peinador, cómoda, mesa centro, catre fierro, alfombra escala. Santa Rosa 370.

MUEBLES DE ASIENTO ESTILO inglés, para escritorio, vendo de ocasión. Agustinas 1060, departamento 6. 20-O

AMOBLADO MIMBRE, $ 60; DOS alfombrados, peinador mármol espejos, cómoda con mármol, $ 70; dos veladores iguales, $ 35; ropero, $ 50; escritorio, mesa centro, biombo, comedor, seis sillas altas, rica cocina económica, baño, varios muebles sueltos, vendo ocasión. Eyzaguirre 541.

PEINADOR - COMODA CON MARmol, $ 70; ropero espejo biselado, $ 150; cómoda caoba, $ 80; diván, $ 50; tres sillones cuero, $ 45; dos felpa, $ 40; escritorio jacarandá, ocho cajones, $ 60; otro, $ 40; estante grande, $ 70; chico, $ 30; espejo metro alto, $ 25; aparador con espejos, $ 70; seis sillas altas, $ 60; baño con calentador completo, $ 70. Chacabuco 654, cerca Rosas.

ESCRITORIO ESCRIBIR PARADO, con sillón americano giratorio, $ 110. Chacabuco 654.

OCASION VENDO MEDIO AMOblado, ropero, cuna, máquina coser y varios. Santo Domingo 2853.

RICO VIOLIN $ 100, TERNO NEgro $ 60. Rosas 3249., casa 2.

VICTOLA VENDE, PAGO MENsual, indique domicilio. D. D., Casilla 3862. 20-O

VENDO JUEGO LAVATORIO, CAtres, cuna, roperos, lámparas, mesas, biombo bordado. Rosas 1022. 20-O

CATRES, MESA COMEDOR, etc., véndese ocasión. Matucana 1177. 19-O

REMATES

SE REMATARAN DIEZ VACAS Durham con ternero chico, de 15 litros arriba, en la feria Eduardo Rodríguez y Cía., el Viernes 20 del presente. 20-O

MEDICINA

JUVENTUD, NO MAS GONORREA. Fuera contagios; saludo, limpieza. Glóbulos Kadde 4.40. Daube y Cía. Botica Belga. San Diego 591 esquina Eyzaguirre. 23—O

MASAGISTA EXTRANJERA: CUración de enfermedades sin drogas. San Diego 33. 21-O.

CANOSOS! NO BOTEN PLATA EN comprar tinturas desconocidas. Compren únicamente la tintura vegetal Herz, que se vende en Root 563, entre Carmen y San Isidro, y que tienen la garantía de probarla antes de comprar. Frasco: $ 5. 31-O

COLOCANSE INYECCIONES INtravenosas. Neosalvarsan, $ 5; cianuro y otras, $ 2. Hipodérmicas, $ 1. Comodidad e higiene para colocarlas. Merced 632. 19-o

ARRUGAS, QUITA LECHE MARAvillosa, frasco muestra, dos pesos. San Antonio 265. 19-O.

GONORREA E IMPOTENCIA.— Debilidad vital y gonorrea con sus afecciones prostatitis, supuraciones por más crónicas que sean, curan en pocos días, garantidas. Sistema nuevo. Dr. Winkelmann, 2 a 5. Alameda 880. Regresó de Alemania.

GONORREAS E IMPOTENCIAS: (Debilidad vital), afecciones sifilíticas, prostáticas, supuraciones, aunque crónicas en ambos sexos, garantizo curación radical, rápida, sistema sencilla, moderno, infalible. Facilidades de pago. Puente 637. Casilla número 2756. Informes sobre precios, usos, etc. Consúltese gratis diariamente. Domingo, de 10 a 12 de la mañana. Clínica y Laboratorio médico del doctor Julio Lefevre.

OCUPACIONES "NECESITAN"

(SERVICIO GRATUITO)

OFRECESE SEÑORITA ACOMPAñar señorita o niñitas al colegio. Gálvez 348. B. P.

SEÑORITA OFRECESE CUALQUIEra ocupación decente.— Estter y Lorca. Correo 3.

INGENIERO CIVIL, DIPLOMA Universidad Suecia, con 11 años experiencia en cemento armado, construcciones en acero y plantas industriales, ofrece sus servicios técnicos. Escribir: E. T., Casilla 2738, Santiago. 20-O

OFREZCOME COMO EMPLEADO al comercio. Por carta: Correo Central. S. M. M.

OFREZCOME PARA TRABAJAR en jardín, quinta o parque. Correo 2.—J. L. A. 20-O

JOVEN ACTIVO COMPETENTE ramo zapatería, para ésta o provincias, ofrécese. Monserrat 9. A. Z. C.

MATRIMONIO ESPAÑOL CON HIjos, ofrécese cuidar casa-quinta. Cochrane 545.

EMPLEADO COMPETENTE CUALquier trabajo oficina, ofrécese. Leofar. casilla 2984.

SEÑORITA SABE DIBUJO Y PINtura, daría clases familia honorable. Casilla 2984.

OFREZCOME COBRADOR, ESCRIbiente o contador. H. R. Moneda 2473.

JOVEN OFRECESE CUALQUIERA ocupación. Buenas recomendaciones. Correo Central. M. S. P.

CHAUFFEUR MECANICO, ENTENdido en máquinas americanas y europeas, ofrécese. Correo 7. C. M. A.

SEÑORITA HONORABLE PARA cajera u otra ocupación decente, ofrécese. Correo 7. I. P.

JOVEN ESPAÑOL OFRECESE vendedor, cobrador, larga práctica comercial. Buenos informes. Santa Rosa 343.

VIAJERO SOLICITA MUESTRArios a comisión para cualquiera zona. Santa Rosa 343.

TAPICERO COMPETENTE OFREcese a particulares. Almirante Barroso 521. T. Guerra.

JOVEN OFREZCOME CUALQUIEra ocupación, con buenos certificados del Ejército. M. Reyes. Covadonga N.o 150.

MATRIMONIO JOVEN SIN NIÑOS, desea cualquiera ocupación. C. V. San Diego 1523.

SEÑORITA OFRECESE MANICUre. Eyzaguirre 1262, casa 1.

JOVEN CUALQUIER PUESTO confianza, informes, ofrécese. Cartas: Correo 2, Amaranto Silva.

OFRECESE PERSONA DECENTE para bordar y costura, cocina. Manzano 235. R. D. H.

JOVEN HONORABLE, VASTOS conocimientos bursátiles y bancarios, ofrécese. Casilla 2984.

OFRECESE ESPAÑOLA JOVEN para la cocina. Enriqueta. Correo Central.

ME OFREZCO, MUCHA PRACTICA fabricación licores, jarabes. Rogelio Ugarte 1534.

JOVEN DESEA OCUPACION. Contestar a Riquelme 983. Ernesto M. Palacios.

OFRECESE CHAUFFEUR CASADO toda marca, particular o camión. Buenas recomendaciones. Lillo. Constitución 45.

MECANICO JOVEN, MAQUINISTA trilladora y chauffeur de tractor. D. V. B. S. Casilla 81-D.

OFRECESE MATRIMONIO: EL PAra aseo; ella para la cocina. Buenas recomendaciones. Santo Domingo 3125.

OFRECESE JOVEN 17 AÑOS OCUpación decente. Segundo F. Correo 3.

JOVENCITO DILIGENCIAS DE oficina. Escribe a máquina. A. H. G. Correo 7.

OFRECESE JOVEN SERIO PARA desempeñar ocupación nocturna decente. Correo 3. G. C. L.

JOVEN EXCELENTES CERTIFIcados, ofrécese trabajo oficina. Casilla 2184. D. M.

JOVEN POSEE INGLES, HUMAnidades, ofrécese. R. A. S. Gay 1733.

OPORTUNIDADES PARA FAMILIAS

COMPRO TERNOS, PALETOES, pantalones, calzado; también se va domicilio. Delicias 3650. N-2

EN LA SASTRERIA FRANCESA, Rosas 1079, está la verdadera especialidad en viraduras, zurcidos invisibles y transformaciones. A satisfacción y honradamente hace sus trabajos y recibe hechuras. Precios módicos. 20-O.

MOLDES PERFECTOS DE TODAS clases y trajes cortados y probados. En la Sastrería Francesa, Rosas 1079, está el cortador más rápido y seguro de Suramérica. Ya lo saben las señoras. Se reciben hechuras para señoras, caballeros y niños. 20-O

SEDA PARA BORDAR, LINDOS colores, $ 1.50 ovillo, $ 14 caja, por mayor gran descuento. Taller "Ausonia", Agustinas 728. O-21

BOTONES DE NACAR PARA CAmisa y de hueso para calzoncillos, etc., ofrece la fábrica. Avenida Matta 905. 10-Nov

SE VENDEN TRAJES ELEGANtes de todas clases. Santo Domingo 1715. 30-O

VESTIDOS, DIFRACES, SOMBREros flamantes, vende barato: Maestranza 184. 20-O

CONFECCIONO TRAJES PARA SEñoras, precios módicos. Aconcagua 1138.

CALADOS A MAQUINA, $ 0.25 Metro. Carmen 126. o-20

INDUSTRIAS

INDUSTRIA, $ 15,000, PRODUCE 60 o|o, no puedo atenderla, cámbiola por propiedad o sitio igual valor o menos, enterando resto con dinero. Galería Alessandri 25-A. 19-O

$ 700, VENDO PEQUEÑA INDUStria con reparto, aseguro $ 20 utilidad diaria. Bulnes 903. 19-O

INDUSTRIA FACIL, POCO CAPItal véndese por viaje urgente. Maestranza 1270. 21-O

PRESTAMOS DE DINERO

A. BAJO INTERES FACILITO DInero sobre pianos. Casilla 2224. R. G. 31-A

CONTADOR COMPETENTE DISponga $ 10,000 efectivo, necesítase asociándolo importantísimo negocio profesional. Morandé 291, oficina 12-A. 31-A

DINERO AL MAS BAJO INTERES, facilito sobre hipoteca, desde $ 1,000, cualquier cantidad. Julio Pelissier. Morandé 283. 19-O

¡¡DINERO!! FACILITO RAPIDAmente por automóviles, muebles, pianos, fianzas, hipotecas. Descuento letras. Compañía 1264, oficina 10, derecha interior. 15-Nov.

NECESITO URGENTE $ 2,000 SObre segunda hipoteca, fuera de Santiago. Dirigirse F. C., Casilla 2067. 20—O

SOCIO CON $ 10,000, OFRECESE ramo suelería, con práctica. Vicuña Mackenna 1539. 19-O

POR DESAVENIENCIA DE SOCIO se vende bar y restaurant El Trovador, con buena clientela. Chacabuco 26. 19-o

SOCIO CON 2,500 PESOS NECESIto darle impuso gran carnicería. Casilla 4706. 19-O.

SOCIO CON $ 10,000 OFRECESE ramo suelería, con práctica. Vicuña 1539. 20-o

AGENTES ACTIVOS CON $ 50 fianza, ganarán 10, 20 pesos diarios, necesítanse. Ahumada 46. 20-O.

CAPITALISTAS, NECESITO $ 1,500, pago el interés que pidan, garantía hipotecaria. García Reyes 58. 19-O

PROFESIONALES

ZURCIDOS INVISIBLES, NOTAble zurcidor japonés. Especialista único. Especialidad en viraduras, composturas, transformaciones. Son perfectos. San Diego 228. Teléfono Inglés 667. O-21

$ 90 HECHURAS FINOS FORROS de seda, $ 140; ternos finos, casimir inglés, Sastrería Mack. Teléfono 667, San Diego 228. Convénzase, visitándonos. 19-o

ZURCIDOS JAPONESES INVISIbles, especialidad viradura de ternos y composturas, precios módicos. San Diego 236. 10-Nov.

ZURCIDOS INVISIBLES, VIRO Sobretodos, ternos, hechuras. Nueva York 86, Ahumada y Moneda. 22-o

NUEVO TALLER MODAS, INDEpendencia 356. 25-o

JUICIOS CRIMINALES, CIVILES, apelaciones, posesiones efectivas, cobranzas de letras, pagarées, etc., atiende diariamente el abogado Jaramillo Arteaga. Bandera 441. Anticipa fondos, según convenio. Consultas gratuitas. 19-O

CONDOR 1158, CASA ANTIGUA, única especialista zurcidos invisibles; jersey, sedas, viraduras, hechuras, transformaciones garantidas. 17-N.

PROPIEDADES

NAVARRETE Y CIFUENTES, Compra-venta. Arriendo de propiedades. Morandé 67. Teléfono 3189. 11-n

SE VENDE UNA QUINTA EN LO Ovalle. Población Colón; mide 45 por 50. Tratar con su propio dueño. San Ignacio 1572. 21-O

EN CARMEN UN PASO ALAMEda. Gran residencia. Vendemos en $ 200,000, susceptible fácil división en dos buenas casas. Teatinos 86.

GUINDOS, AVENIDA EGAÑA 199, vendo linda quinta y toda comodidad, 18,000 pesos. O-19

EN ALAMEDA, PARTE ALTA, propiedad de residencia y renta. Buen edificio de dos pisos, 2 casas, 16 por 60 metros. Vendemos sólo en $ 225,000. Teatinos 86.

EN ROSAS, MUY CENTRAL. CAsa moderna recién terminada, 4 dormitorios. Debe $ 35,000 Caja. Vendemos en $ 75,000. Teatinos 86.

EN LA MEJOR SITUACION DE la Alameda. Gran residencia de lujo, 800 m2. Edificio moderno de tres pisos. Perfecto estado, 2 casas de lujo. Avaluada Caja Hipotecaria en $ 490,000. Vendemos en sólo 400 mil pesos teniendo fuerte deuda hipotecaria. Es una ocasión única. Teatinos 86.

EN BULNES, SITIO CON FRENTE a tres calles. Vendemos a $ 25 metro. Teatinos 86.

EN IRARRAZAVAL, PARTE URbana, vendemos sitio a $ 19 metro. Teatinos 86.

EN PEDRO VALDIVIA ESQUINA 60 por 150 metros. Muy bien plantada. Vendemos en $ 65,000. Teatinos 86.

EN LLOLLEO, MUY BIEN SITUAdo. Chalet moderno. Toda comodidad vendemos en $ 22,000. Teatinos 86.

CHACRAS EN ÑUÑOA, 4 CUADRAS plaza. Espléndido camino. Desde una cuadra. Precio de verdadera oportunidad. Mayores datos dan Oscar Greene Valverde y Jorge Guzmán Palacios, sección propiedades urbanas de Alejandro Greene Cruzat. Teatinos 86, casilla 3722. Teléfono 373.

EN MORANDE ESQUINA, SITIO de 600 metros vendemos sólo en 100 mil pesos. Teatinos 86.

EN AGUSTINAS, INMEDIATO Brasil. Residencia de gran lujo en bajos y casa de arriendo en altos que produce $ 1,000 al mes. 18 por 80 metros. Edificio muy moderno de dos pisos. Fuerte deuda hipotecaria. Fácil pago. Vendemos en 300 mil pesos. Teatinos 86.

CASAS, SITIOS, QUINTAS, PROpiedades de renta en todas situaciones y precios. Compramos, vendemos y permutamos. Oscar Greene Valverde y Jorge Guzmán Palacios, sección propiedades urbanas de Alejandro Greene Cruzat, Teatinos 86. Casilla 3722.

EN MANUEL MONTT, RESIDENcia moderna, reducida, de lujo, garage, 2 pisos, vendemos en $ 70,000. Teatinos 86.

SITIO COMPRO DE OCASION. I. M., Casilla 931, o Luis C. Martínez 2377 (Población S. Rosa). 21-O

SIN AGENTES COMPRO CASA central, renta. Pago cien mil contado. R. A. G. San Bernardo. 19-O

VENDO CARTAGENA MAGNIFIco chalet. Dueño, Naudon. Matucana 6.

VENDO $ 13,000 LINDA QUINTA con muchas clases árboles frutales, parrón, etc. y una cómoda nueva casa cal ladrillo en $ 8,500. Santa Elvira 461, entrando por Carmen.

CASITAS Y SITIOS TENGO ORden de vender en Los Leones. — Francisco Celis Meyer, calle La Bolsa 27- B.

COMPRO CASA DE 6 A 8 PIEZAS situada entre Alameda, 10 de Julio, Nataniel y Maestranza. Urgente escribir dando detalles. N. R., Agustinas 1994.

EN SAN PABLO, ESQUINA MUY comercial, 15 por 50 metros, casas y almacenes. Produce $ 15,400. Debe $ 30,000 Caja. Vendemos en 105 mil pesos. Teatinos 86.

$ 270,000 VENDESE ESPLENDIDA propiedad en la mejor situación calle Ejército, compuesta de bajos 14 piezas, hall y servicios y dos casas altos 8 piezas y servicios. Renta: $ 25,800 anuales. Tratar: con E. Letelier, Catedral 1445. 21-O.

28,000. VENDO ESPLENDIDA CAsa. Magnífica renta. Eleuterio Ramírez 739.

CASA UNA CUADRA PARQUE Cousiño, once piezas, galerías, jardines, gallineros, huerta. Huérfanos 1657.

PROPUESTAS

PROPUESTAS.— LA DIRECCION General de Correos, Telégrafos y Teléfonos pide propuestas públicas para la provisión de materiales y útiles. Véase Diario Oficial del día 17 del presente y siguientes.— El Director General. 23-O.

JUDICIALES

INVENTARIO.— EL 30 DE OCTUbre, a las cuatro P. M., en la secretaría del Tercer Juzgado, se dará comienzo a la facción de inventario de la sucesión de doña Ana Longton de Smits. 26-O.

QUIEBRA A. ALBERTO PACHECO y Gregorio Noriega.— Por auto de 30 de Agosto del juez don Francisco Santa María, se amplió auto quiebra de 19 de Agosto 1914 de la Sociedad Comercial A. Alberto Pacheco, a los socios Alberto Pacheco y Gregorio Noriega designándose síndico, al mismo que lo era don Justiniano Guesalaga. Con fecha 12 de Setiembre se ha ampliado este auto quiebra a sucesión Alberto Pacheco, compuesta de su cónyuge doña Juana Barrena y sus hijos Clorinda Isabel y Elena Pacheco, representada ésta por su marido don Carlos Hernández. Háse fijado para junta acreedores el 18 de Octubre, a las 3 tarde.— El secretario. 21-O

REMATE.— EL 30 DEL PRESENte, a las 3 P. M., ante el 4.o Juzgado Civil, se rematará la cuota de don Angel C. Yaneti, en un crédito por escritura pública de 19 de Noviembre de 1919, ante el notario Errázuriz, por saldo del precio de venta de la propiedad calle Andrés Bello 681. Mínimum: $ 3,077.70 al contado. Antecedentes, secretaría señor Alfonso. 20-O.

POR AUTO DEL 2.o JUZGADO CIvil de Santiago, de 29 de Setiembre último, se ha declarado en concurso necesario a don Carlos Maturana; se designó Síndico provisorio a don Manuel María González y se señaló para la primera junta el 27 del presente, a las 3 P. M.— Santiago, Octubre 14 de 1922.—El secretario. 21-O

REHABILITACION COMERCIAL.— Ante el Juzgado de Letras de este dpeartamento, se han presentado los señores Carlos, Godofredo y Omar Oettinger como socios de la firma Oettinger Hermanos, manifestando que en vista del convenio aprobado y de los demás antecedentes del expediente de quiebra de Oettinger Hnos., se encuentran rehabilitados los socios de esa firma y pidiendo se publique el decreto respectivo en dos diarios de esta localidad y en uno de las ciudades d Concepción, Santiago y Valparaíso.—El Juzgado, a esta solicitud, h aproveído como sigue: "Valdivia, veintiocho de Setiembre de mil novecientos veintidós.—Como se pide.—F. Fco. Frías.—J. Luis Saldaño D.—Valdivia, veintinueve de Setiembre de mil novecientos veintidós.—Completando la resolución que precede, para las publicaciones solicitadas, se señalan los diarios "El Correo de Valdivia" y "La Aurora" de esta ciudad; "La Nación" de Santiago; "El Mercurio" de Valparaíso; y "El Sur" de Concepción.—M. Fco. Frías.—J. Luis Saldaño D.—En Valdivia, a veintinueve de Setiembre de mil novecientos veintidós, notifiqué por el Estado a don Carlos, Godofredo y Omar Oettinger, la resolución precedente y remití carta certificada por correo.—J. Luis Saldaño D. — En Valdivia, a veintinueve de Setiembre de mil novecientos veintidós, notifiqué personalmente en su domicilio las resoluciones de fs. 345 vta. al señor promotor fiscal, siendo las cinco P. M. y firmó.—Samuel Rivera V.—J. Luis Saldaño D."—Valdivia, 4 de Octubre de 1922.—J. Saldaño O. 22-O.

CONCURSO ESPECIAL DE HIPOtecarios de don Wenceslao Parada. —Por decreto de fecha 13 del presente, expedido en este concurso, se ordenó poner en conocimiento de todos los interesados el avalúo de quinientos pesos en que se fijó el honorario del abogado del Banco de Chile en los juicios ejecutivos seguidos en contra del fallido, debiendo tenérsele por aprobado si no fuere objetado dentro del término de tres días, y por decreto de 18, también del presente, se manda poner en conocimiento de los acreedores y del fallido la cuenta y estimación de honorario presentadas por el síndico don Elías Droguett y tenerlos por aprobados si no fueren objetados en el término de quince días.—Rancagua, 18 de Octubre de 1922.—Francisco Rojas H., secretario. 20-O.

CITACION.— POR DECRETO DE 22 de Setiembre, dictado por el señor Juez del tercer Juzgado Civil, quedan convocados los interesados en la repartición de las aguas del río Lampa, para una junta que tendrá lugar ante dicho Juzgado el 24 de Octubre, a las 3 de la tarde, con el objeto de pronunciarse sobre la aprobación de los estatutos de una Asociación General de todos los interesados o canalistas, con arreglo a la ley número 2139, de 20 de Noviembre de 1908.— El secretario.

CONVENIO CARLOS A. BINDIS. — En solicitud presentada por el Banco Italo Belga verificando un crédito por $ 13,490.66 con citación de los acreedores y fallido, declarando, además, que se acoge al convenio, y pidiendo, por último, se notifique todo ello por un aviso en "La Nación", el Juzgado proveyó con fecha 6 de Octubre: "En lo principal y otrosíes, como se pide".—A Fuenzalida.—E. Guzmán.

CONVENIO PABLO H. ARES.—En tres de Octubre corriente tuvo lugar la junta de acreedores convocada para deliberar acerca de las proposiciones de convenio presentadas, con asistencia del fallido y del síndico de la quiebra; se acordó dar por verificados los créditos conforme a las minutas presentadas hasta la fecha; se aceptó las proposiciones de convenio dejándose constancia de que don Germán Oelkers acepta sólo hasta la concurrencia de $ 2,173.80, y se abstiene de votar por la suma de $ 48,578.10 que están afianzados por don Carlos Andwanter. El fallido hizo presente que don Carlos Andwanter era la persona encargada de cumplir el convenio propuesto en la parte correspondiente al veinte por ciento, fijándose el plazo de quince días para la rectificación. Se firmó para constancia ordenándose hacer las publicaciones legales.—R. Fernández, Huth y Cía., F. C. a San Bernardo, Otto Loose, Ostertag, Wagner y Cía., Henry Mc Gill, Germán Oelkers, I. Woodbridge, Balfour Lyon y Cía., Pérez y Rodríguez, Rolandi y Pérez de Arce, Alliro Montero, Alberto Goldenberg, Hume y Walker, R. Puelma, H. Pérez Castro, O. Darrigrandi, secretario. 21-O

EL SEÑOR JUEZ DEL
Juzgado Civil de esta
tición de algunos herede
José del Carmen Barre
María Arancibia, ha fijado
presente a las tres P. M.
tenga lugar el compare
tado a fin de nombrar
promisario que practique
ción y partición de los
aquellos y ordenado noti
tación al heredero don
rrera Arancibia por avis
Nación", "Las Ultimas
"El Diario Oficial".—Alfo
tario.

NOTIFICACION.—DOÑA
gueroa viuda de Vergara,
sión, y don Fermín 7
Vergara Figueroa, agric
dos domiciliados en Huerta
se han presentado ante el
gado Civil, pidiendo la c
varios compradores de sitios
Población El Carmelo, de
partamento, para que, de
con el art. 457 (456) del C
Procedimiento Civil, compa
la presencia judicial a conf
les adeudan las cantidades
enumerarán por precio
esos sitios, bajo apercibi
caso de no comparecer o
respuestas evasivas, de dar
confesada la deuda. En el
piden notificación por avis
el 2.o confieren poder al
don Julio Vicuña Luco. M
El Juzgado ha fijado para
parecencia el día 6 de N
próximo, a las 3 P. M. y
nado, previa vista del Prom
cal, que se haga la notific
tres avisos en "La Nación"
Mercurio" y uno en el "Dia
cial". Las personas a quienes
tifica son las siguientes,
una de ellas se les exige
sión de la suma que se ind
Juan S. Moreno, comerciante
$ 2,520 e intereses desde el 11
brero de 1912; don Elías J
troza, carrocero, adeuda
intereses desde el 17 de N
de 1910; don Juan Donoso
do, adeuda $ 3,147.60, e
desde el 2 de Junio de 1911
sendo Acevedo, comerciante
$ 2,300, e intereses, desde
Julio de 1911; don José Ca
cultor, adeuda $ 3,822.98, e
desde el 25 de Julio de 191
Palmira Meneses, sin
adeuda $ 3,905, e intereses
14 de Noviembre de 1911;
nuel J. Aliaga, comerciante
$ 7,210, e intereses desde
Diciembre de 1911; y don
Santibáñez, carpintero, adeuda
e intereses desde el 7 de E
1910. Todos estos intereses
12 o|o anual. — Santiago, 1
tubre de 1922. — E. Guzmán
tario.

QUIEBRA A. ALBERTO PA
y Gregorio Noriega.—En J
acreedores celebrada ayer 11
gió Síndico definitivo mismo
sional, Justiniano Guesalaga
dóse que acuerdos tomados
to fs. 162 proveído Juez
mente 12 Agosto último,
sus partes, poniéndolos vig
dejó constancia dineros pod
Pavimentación habrán repar
formidad acordado por acree
que son boleta $ 20,000, 9,
$ 15,823.96 proveniente inter
nos, y $ 12,152.14 como
nero reparaciones; acordó
ciones dos días "La Nación"
cretario.

ROPA HECHA

ROPERIA LA VEGA, ANDRES
llo 694, ofrece en baratura
ambos, paletoes, pantalones
breros, calzado, todo des

ROPERIA ANDRES BELLO
601 esquina Recoleta, ofrece
paletoes, ambos, pantalones
de niños, sombreros, calzado
cios baratísimos, todo des

ROPERIA LA CASA VERDE
meralda 817, entre San A
21 de Mayo. Realiza ternos
paletoes, todo de casimires
jeros, corte correcto,
calzado. Visítenos casero,
nuestros precios.

ROPERIA "LA GRAN VIA"
Diego 236. Casa de compra
Realiza ternos, ambos, vestones
talones, calzado nuevo,
cilidades de pago.

TERNOS CHAQUET, TRAJES
tasía, vestidos baile,
vendo. Riquelme 630.

BOMBAS

CUERPO DE BOMBEROS.—
se a las compañías 2.a, 4.a y
ejercicio combinado para el
actual, a las 9.30 P. M. en la
Francia.—El secretario general.

2.a COMPAÑIA DE BOMBEROS
"Esmeralda".— Cito a la Compañía
ejercicio combinado para el V
20 del presente, a las 9.15 P. M.
nión Plaza del Bombero.— El
dante.

4eme. COMPAGNIE DE POMPES
"Pompe France".—Excercice
dredi 20 courant, a 9.15 du soir
nue de travail. Reunion au
—L'Adjudant.

5.a CIA. DE BOMBEROS. —
ba Arturo Prat.— Cito a
y ejercicio para el Viernes 20
9. 45 P. M. Uniforme de tra
El Secretario.

9.a Cía. DE BOMBEROS CITO A
Compañía a academia y
para el Viernes 20 del actual
9.30 P. M. Uniforme de
—El secretario.

12.a Cía. DE BOMBEROS.— (C
Excelsior.)—Cito a la Compañía
reunión ordinaria para el
19, a las 9.30 P. M. Informe
comisión revisora de libros,
sión de voluntarios; y demás
hubiere lugar. Se recomienda la
tescia por ser segunda cit
El secretario.

FOLLETIN (2)

LA DICHA IMPOSIBLE

Por MARCELO PEYRET

Hacía ya tiempo que el insomnio le amargaba las noches, o, más bien dicho, las mañanas. Todo era acostarse, y una vaga desazón lo invadía. Los recuerdos sobre todo, asaltábanlo con molesta persistencia. Diríase que en su vida de orgías y placeres viciosos, los últimos restos de su virtud debatíanse furiosamente antes de caer vencidos, usando como armas la visión de su vida anterior, de esa tranquila vida de provincia que él había abandonado para venir a enfangarse en la ciudad. Y como todas las noches, asaltólo la visión de su pasado.

Se vió a sí mismo, cuando tres años atrás, en compañía de su tío, el entonces austero don Cruz, llegaban a Buenos Aires. Había dejado allá, en su provincia, a su primita, esa linda novia de su niñez, en quien cifraba su vida toda.

Bachiller, quería seguir estudios universitarios, y venía a inscribirse en la Facultad de Derecho. Todo su afán era el doctorarse lo antes posible, retornar a su terruño y alcanzar, en el matrimonio con Lucía, la ansiada felicidad.

Huérfano desde niño, un tío soltero, don Cruz, servíale de tutor. Temiendo por su sobrino, habíalo acompañado, dispuesto a vigilarlo, a impedirle las malas compañías... y espíritu sencillo e infantil él también, había sido el primero en sucumbir a los encantos engañosos de esa sirena de la civilización.

Recordaba el primer año, transcurrido entre las aulas de la Facultad, y las horas de estudio, a las que dedicaba todas sus ansias. En los momentos libres, escribía a Lucía, una, dos y hasta tres veces por día. Toda su alegría era entonces el recibir y leer la respuesta a sus misivas.

Después había trabado relación con dos o tres compañeros, de esos estudiantes crónicos, que nunca se reciben, que nunca estudian, y que obligados por los padres a concurrir a la Facultad, faltos de vocación y enfermos de vicio, van contaminando a todos los que tratan.

Su ingenuidad de provincianito no había sabido resistir a la tentación de esas amistades. Primero fué curiosidad..., luego fué abandonándose poco a poco, dejando los libros, no asistiendo a las clases, ligándose luego con ciertas amistades femeninas, hasta llegar a embriagarse, a pasar las noches en blanco, para concluir en la vida desordenada que hoy llevaba.

En un principio, su tío trató de reprimirlo, pero una vez que descubrió en él una compañía femenina, le perdió todo temor y las vallas del respeto fueron salvándose, hasta que ambos corrieron juntos algunas juergas.

Don Cruz, tan moral, tan puro en sus costumbres, desmoronábase en el vicio con el despertar de una sensualidad contenida durante toda su vida, y así, en sus pasiones seniles, aventajaba a su sobrino en intemperancia y desenfreno.

Ahora, hastiado de una vida que perdía para él el encanto de la novedad, desengañado de sus amigos, asqueado de las caricias mercenarias de sus queridas, Julián sentíase mortalmente aburrido. Y fué entonces que su vista volvía al pasado, a ese pasado de ingenuidad y de pureza, a esa vida que en su desenfreno llegó a despreciar por tonta y desabrida, y que ahora volvía a adquirir todo el relieve de sus virtudes. Julián volvía a mirarla con la misma ilusión de cuando viniera, ahora que todo había cambiado en él. La primitiva ingenuidad, su falta de agilidad mental, amodorrada por la vida provinciana, la sencilla y casi infantil idea de la dicha que otrora se forjara, volvía a su memoria, ahora que en su vida de crápula, tan sólo ese recuerdo conservaba de bueno.

Abrigaba la esperanza de volver a ella, y su decisión iba aplazándose de día en día. Pero él estaba seguro de volver a ser lo que había sido. Evocaba su novia, esa linda muchacha de trenzas castañas y grandes ojos negros, que en sus sencilos tocados, le parecía mil veces más hermosa y más deseable que todas sus compañeras actuales.

Recién ahora, encerrajado en el vicio, se sentía consciente de lo que era la verdadera felicidad, ahora que había probado todos los manjares, que se había sentado alrededor de todas las mesas. El desengañado coincidía con el provincianito ingenuo de hacía tres años.

Un rayo de sol colóse entre los intersticios de la ventana y fué a iluminar el retrato de la pobre novia olvidada. A su lado, fijada con un alfiler, hallábase la fotografía de Lilí, su última conquista.

Julián levantóse de la cama y desprendió el retrato de ese su placer de una noche. Arrojólo al suelo, y tornó al lecho.

Fijos los ojos en la imagen de su primita, aureolada por la luz del rayito de sol, se abandonó al sueño. Y aún dormido, continuó viendo esa carita, promisora de una nueva vida, de una nueva felicidad...

II

Todo sofocado, entró don Cruz en el dormitorio de Julián, cuando éste terminaba de vestirse.

—¡Julián, Julián, una catástrofe!

—¿Qué pasa, tío?

—Una verdadera catástrofe. Mira.— Y le tendió un formulario telegráfico.

Julián, previendo una desgracia, lo abrió y leyó con avidez.

"Llego mañana. Deseo estés mejor.— Carlos".

Su rostro demudóse. Don Cruz, paseándose agitado por la habitación, no cesaba de exclamar:

—Una catástrofe, una catástrofe.

—¡Pero, tío! déjese de decir pavadas.

—Otra que pavadas. ¿Qué quiere don Carlos aquí? ¿Te das cuenta la que se nos va a producir con ese viejo caduco?

—Tío, acuérdese que don Carlos es el padre de Lucía.

—Por eso mismo. ¡Linda sorpresa se va a llevar cuando conozca nuestro tren de vida! Calcula, si se encuentra con Lilí, o con cualquiera de las otras.

Julián, pensativo, nada contestó. Comprendió las causas de la venida de su futuro suegro. Sus cartas a Lucía se iban haciendo cada vez más raras. Ultimamente, para librarse de hacerlo con más continuidad, habíale escrito que estaba enfermo. De eso hacía mes y medio, y no habiéndole vuelto a escribir, el pobre viejo, asustado, vendría en demanda de noticias. Su llegada trastornaría el ritmo de la vida que llevaban. Sería necesario fingir una virtud que ya habían perdido, hablarle de estudios, jugar toda una comedia de simulación. Pero en el estado de ánimo en que se hallaba Julián, la venida del padre de Lucía, lejos de producirle el terror que embargaba a su tío llegaba, por el contrario, casi a alegrarlo.

Era un paréntesis que se abría en esa vida que ya lo hastiaba, paréntesis que quizá él no cerrara nunca. Hacía mucho que acariciaba la idea del retorno al terruño, idea que no llevaba a cabo por falta de voluntad, por pereza, pero que ahora tornábase más factible.

—Julián, ¿qué vamos a hacer?

—Por lo pronto, saque todos los retratos que andan rodando por la casa. Es necesario que don Carlos no sospeche la vida que llevamos.

Ambos se pusieron a la tarea. Don Cruz, cada vez que ocultaba un retrato en uno de los cajones de su ropero, lo miraba largamente, y después de besarlo, lo guardaba con cierta grotesca religiosidad.

—Mimí, Lulú... pobrecitas... van a estar escondidas un tiempito... pero no importa... ya las sacaré yo en cuanto se vaya este viejo inoportuno... y hasta las pondré en marco...

En poco tiempo el depar
to quedó transformado.
la severidad de cuando fué
lado.
—Tío, si le pregunta don
si yo he estado enfermo,
que sí.
—Bien decía yo que estaba
fermo. No era natural esa
za a tus años... y con la
vida que llevamos.
—No, no es eso, tío. Es
he escrito que estaba enferm
ra disculpar mi silencio.
—Entonces está todo arre
Cuando él venga, te metes en
y te pones a gritar. Yo le di
no puedo verte, que estás
que los médicos te recom
reposo, y que se vaya.
—¡Oh, tío! Se pone usted
dículo con sus tonterías.
Don Cruz temía la influen
don Carlos en Julián. Ya
veces habíalo oído quejarse
presar deseos de volver a su
vincia. Y para él eso era
sible. Cambiar por la qu
aburrimiento provinciano
gre vida que llevaban...
Y en su cerebro comenzó
ginar los medios de impedir
Carlos que se llevase a J
Después de mucho pensar
dió hacer gustar a don C
miel de los placeres pro
Estaba seguro de entusias
él también, e impedir por
dio que aconsejara a Julián
vuelta.